Impresso em papel de HOLMBERG BECH & C. — Stockolmo e Rio.

Correio da Manhã

Propriedade de EDMUNDO BITTENCOURT & Cia. Limitada

OMMUNDSEN & Cº LTD. — Fornecedores de papel para o "Correio da Manhã."

Director—PAULO BITTENCOURT
Director substituto — M. PAULO FILHO

ANNO XXVI — N. 9.735
RIO DE JANEIRO — SEXTA-FEIRA, 15 DE OUTUBRO DE 1926

LARGO DA CARIOCA N. 13
Gerente — V. A. DUARTE FELIX

SERVIÇO TELEGRAPHICO DA UNITED PRESS, AMERICANA E CORRESPONDENTES ESPECIAES

Está assentado que o "Jahú" fará uma escala em Fernando de Noronha

As inversões de capital britannico no Brasil excedem as de qualquer nação estrangeira — Só em emprestimos a Inglaterra possue aqui 103 milhões esterlinos

Os casos de debilidade mental nos Estados Unidos, segundo um relatorio official, quasi duplicaram a partir de 1910

O DIVORCIO

O «Correio da Manhã» abre um inquerito a respeito.

"O divorcio, autorizado em casos que as circumstancias plenamente o legitimassem, não viria de modo algum aggravar os males da sociedade, nem trazer desordens novas para a familia; esses males e essas desordens serão anteriores ao divorcio e causa delle e não effeito." ..

O sr. Rodrigo Octavio, jurisconsulto, consultor geral da Republica, escriptor academico, assim se declara:

"— Sempre fui favoravel ao divorcio por isso que é preciso que sejamos do nosso tempo. Comprehendo bem a belleza moral do casamento indissoluvel, mas a comprehendo para a felicidade daquelles a quem o casamento liga, e da prole que delle dimana. Quando, em casos que, felizmente, constituem excepção, o casamento, longe de trazer essa felicidade, é motivo de afflicções, de desespero, de infortunio, emfim, não vejo que principios moraes ou sociaes possam legitimar sua perpetuidade.

O fim da ordem social deve ser a felicidade do homem no ponto de vista publico e privado. O casamento é a fórma que essa ordem assumiu para a constituição privada da sociedade, sob a base da familia. Mas, nem essa sociedade, de um modo geral, nem, mais particularmente, a familia são annuquiladas pela possibilidade da dissolução do vinculo matrimonial, admittido já na maioria dos Estados de maior cultura e civilização do globo.

Por certo, eu não quereria ainda para o Brasil o divorcio por mutuo consentimento, puro e simples, sem outra qualquer condição justificativa, se bem reconheça que, logicamente, essa é a solução que corresponde ao principio da liberdade humana.

No casamento não ha, porém, interesses só de um, ou mesmo só de dois. Elle, geralmente, constitue um centro de irradiação de diversas relações e é mister, em dignidade. E, nessas condições, que as pessoas principalmente interessadas no casamento se resignem á continuidade de uma vida que já não lhes seja desejavel, mas que ainda não se tenha tornado insupportavel ou incompativel com sentimentos de dignidade. E nessas condições, nem a sociedade, nem a familia, base della, seriam directamente affectadas pelo divorcio. A observação dos factos da vida social que nos envolve nos mostra que, mesmo sem a dissolução do vinculo matrimonial, todos os dias se nos apresentam os males, as desordens que se reflectem na familia, e, pois, tambem na sociedade, decorrentes de desintelligencias entre esposos ou de causas que tornam insupportavel a continuidade da vida conjugal. Em muitos casos, e isso está na consciencia de todos, o divorcio opportuno teria sido remedio efficaz á aggravação desses males, á continuação dessas desordens, senão motivo para que taes males e desordens fossem evitados. Assim, o mal não está na possibilidade eventual de se dissolver um casamento infeliz, mas, positiva e evidentemente, nas contingencias notorias da fragilidade humana, nas circumstancias creadas pela desigualdade de temperamentos e de educação, pela fraqueza dos caractéres, pela perversão dos intinctos.

O divorcio, autorizado em casos que as circumstancias plenamente o legitimassem, não viria de modo algum aggravar os males da sociedade, nem trazer desordens novas para a familia: esses males e essas desordens serão anteriores ao divorcio e causa delle e não effeito. Em taes circumstancias, que correspondem á realidade da vida, não vejo o que possa embaraçar o estabelecimento da possibilidade de se dissolver o vinculo matrimonial. De facto, entre dois entes que um dia se ligaram pelo casamento, mas que se desentenderam, se separaram, cada qual seguindo o rumo que as circumstancias determinaram, fazendo sua vida sem reflexo da vida do outro, já nada existe de commum, já nada os prende, não é mais possivel admittir a persistencia de um vinculo, de natureza social ou juridica, que lhes tolha a liberdade, que lhes impeça de constituir nova familia feliz, que lhes perpetue a anormalidade da vida, que os mantenha no infortunio.

Resta o ponto de vista religioso: é evidente, porém, que por mais nobre e respeitaveis que sejam os sentimentos da Egreja, por mais geral que seja num paiz dado, em o nosso, por exemplo, de que aqui nos occupamos directamente, a adopção de um credo, não póde ella pretender impor um principio seu, por mais fundamental que seja, á unanimidade da população. Não se trata da adopção de uma regra imperativa, obrigatoria, que pudesse violentar a consciencia ou a acção de quem quer que seja, mas de um remedio, de um recurso posto á disposição de quem delle precise usar.

Por certo as pessoas religiosas, para quem o casamento é um sacramento, não se utilizarão do divorcio e ninguem as obriga a que o façam. Mas em relação a quem, despido de sentimentos re-

Sr. Rodrigo Octavio

ligiosos, se haja casado e, principalmente, haja contrahido tão sómente o casamento civil, que produz todos os effeitos legaes do casamento, não vejo como logicamente se possa impôr a indissolubilidade de um acto juridico, puramente civil, quaesquer que sejam as occurrencias posteriores, as circumstancias que sobrevierem.

Comprehendo a belleza moral do casamento indissoluvel, repito, e não sou dos que pensam, já o disse, que no Brasil deva o divorcio ser permittido por mutuo accordo, ou seja mesmo facilitado. Meu criterio é que a indissolubilidade do vinculo não póde ser considerada principio absoluto. Circumstancias existem, multiplas e frequentes, que devem determinar a dissolução do casamento, a libertação completa dos individuos que se houverem casado.

Por isso mesmo que o divorcio é medida que corresponde á altura da civilização a que vae attingindo a humanidade, é que não me parece que em nosso paiz elle deva ser instituido de um modo absoluto.

O Brasil é uma nação de vasta extensão territorial e de desigual desenvolvimento; nas grandes cidades, na zona do littoral, em alguns centros do interior o estado de civilização é profundamente distincto do de outras zonas do paiz, podemos dizer, mesmo, do do resto do paiz.

O problema legislativo, nas medidas de alcance social, não póde fazer abstracção da diversidade das condições sociaes dominantes no paiz. Paginas de profundos ensinamentos, nesse dominio, são as da, infelizmente fóra da moda, obra de Leon Donat, *La Politique Experimentale*. Nesse livro admiravel, o illustre sociologo mostra o erro das leis absolutas visando regular pelos mesmos principios rigidos a vida de populações heterogeneas, e aponta o sabio exemplo da Inglaterra, dotando, por uma racional descentralização legislativa, os diversos pontos do Imperio, de leis especiaes apropriadas ás condições de cultura e adiantamento de seus respectivos habitantes.

E' claro que não estou aqui advogando a multiplicidade de leis para o Brasil; mas, desde que seria difficilmente praticavel o estabelecimento de zonas de applicabilidade, mais ou menos rigorosa, de certos principios legaes, é evidente que, para legislar utilmente, é mister não se legisle para o paiz inteiro, tomando tão sómente em linha de conta o refinamento que ostentam os moradores do Rio de Janeiro ou de S. Paulo.

Já o nosso extraordinario Tobias Barreto, cujo espirito andou sempre adiante de seu tempo, no lindo livro de *Menores e Loucos*, salientou, de modo expressivo, a incongruencia da fixação de certa edade para se aferir da responsabilidade criminal nos paizes de larga extensão territorial e distinctas zonas de maior e menor desenvolvimento psychico e moral dos individuos. E' mister buscar não propriamente a média do desenvolvimento normal, mas, como aconselha Kitka, pelo mesmo Tobias referido, "o ponto mais alto, isto é, aquelle que possa convir aos individuos de todas as provincias, porque não ha então o perigo de punir-se, como criminoso, quem, aliás, não tenha, mesmo depois de passada a menoridade, attingido o discernimento preciso para firmar a imputação."

Outro não deve ser, a meu juizo, o criterio geral quanto á acção legislativa que vise reger, entre nós, as relações de ordem pessoal ou que affectem a vida social. Por isso não me parece opportuna para o Brasil a decretação, pura e simples, do divorcio; mas, tenho como uma evidente e imprescindivel necessidade social o reconhecimento da possibilidade da dissolução do vinculo matrimonial em dadas circumstancias definidas na lei e submettidas, em cada caso, á apreciação e criterio dos tribunaes de Justiça".

A questão religiosa no Mexico

Foi preso o arcebispo de Puebla, accusado de conspirar contra o governo

Mexico, 14 (U. P.) — "El Imparcial" informa que o arcebispo de Puebla, d. Pedro Vera y Zuria, foi preso e acha-se numa prisão militar de Santiago, accusado de conspirar contra o governo. Outros sacerdotes do Estado de Guerrero foram presos pelo mesmo motivo.

O correspondente de "El Grafico", em Tacuala, no Estado de Nayarit, informa que o prefeito dessa cidade foi assassinado pelos seus adversarios politicos.

AS DIVIDAS DE GUERRA DOS ALLIADOS

Sabe-se que a França pretende convocar uma conferencia internacional para a discussão de todos os casos

Paris, 14 (U. P.) — Ha indicações de que o governo tenciona convocar uma conferencia internacional das Dividas. E' pelo menos o que se presume nos circulos diplomaticos do facto de haverem os governos da França e da Inglaterra abandonado a questão das suas dividas, para examinar o problema no seu conjunto.

Os meios diplomaticos perguntam-se se isso significará a proximidade de uma conferencia internacional em que se fará um novo exame das dividas, ligando-as ao tratado de Versalhes e ao plano Dawes.

MAIS UM BOATO SOBRE A SAUDE DE MUSSOLINI

Correu, sendo desmentido, que havia sido chamado a Roma um cirurgião bavaro, para operal-o

Londres, 14 (U. P.) — O correspondente do "Daily Express", em Genebra, diz que o dr. Auerbruch, eminente cirurgião bavaro, foi chamado a Roma por telegramma, afim de operar o primeiro ministro Mussolini. Segundo diz o jornal de Berna, "Bund", o dr. Sauerbruch obteve tres semanas de licença paar ir de Munich a Roma, onde consultará outros medicos, antes de executar a operação.

Roma, 14 (U. P.) — A agencia official desmente categoricamente a noticia publicada na imprensa estrangeira de que chegára a esta capital um icurgião bavaro com o fim de operar Mussolini. Diz a agencia que o primeiro ministro está em gozo de perfeita saude, tanto assim que dirigiu pessoalmente um tractor agricola, durante duas horas, numa visita que fez a Predappio, hontem.

Trata-se de organizar em Buenos Aires o Terceiro Congresso Internacional de Architectos

Buenos Aires, 14 (U. P.) — Constituiu-se um comité executivo para a organização do Terceiro Congresso Pan-Americano de Architectos, encarregado de organizar o certamen. O comité é presidido pelo sr. Alberto Coni Molina, sendo vice-presidente o sr. Real de Anzra. Já foram distribuidos trabalhos ás respectivas commissões.

O vôo brasileiro de Genova a Santos

Está assentado que o Jahu' escalará em Fernando de Noronha

Genova, 14 (U. P.) — O aviador brasileiro João de Barros declarou hoje a um redactor da United Press que elle e os seus companheiros, decidiram fazer uma escala em Fernado de Noronha. O itinerario definitivo do hydro-avião "Jahu'" será o seguinte: Genova a Gibraltar; Gibraltar ás Canarias; Canarias a Cabo Verde; Cabo Verde a Fernando de Noronha; Fernando de Noronha a Recife; Recife a Rio de Janeiro; Rio de Janeiro a Santos; Santos a S. Paulo e São Paulo a Santo Amaro.

Genova, 14 (U. P.) — O aviador brasileiro, sr. Ribeiro de Barros que a bordo do avião "Jahú deveria iniciar amanhã o "raid" Genova-Santos resolveu adiar a sua partida, afim de fazer experiencias com a bussola.

A DEBILIDADE MENTAL NOS ESTADOS UNIDOS

O que revela um relatorio que acaba de ser publicado

Washington, 14 (U. P.) — Um relatorio que acaba de ser organizado pelo Bureau do Censo demonstra que os casos de debilidade mental nos Estados Unidos quasi duplicaram desde 1910, anno em que 20.731 pessoas foram recolhidas aos asylos de alienados. Isto representa um coefficiente de 22,5 pessoas por ..... 100.000. Em 1925, 42.954 individuos foram internados nos asylos de alienados, ou já agora um coefficiente de 40.6 por ...... 100.000.

O augmento do numero de pessoas mentalmente debilitadas verificou-se entre os de descendencia branca, mas nacionaes. Os individuos de nacionalidade estrangeira ou de descendencia estrangeira apresentam um total inferior em 30 por cento sobre o total dos loucos recolhidos aos hospicios do paiz, segundo registra o relatorio.

Tomam proporções ameaçadoras os incendios nas florestas da Nova Galles do Sul

Sidney, 14 (U. P.) — Os incendios nas florestas assumem proporções ameaçadoras na Nova Galles do Sul. Em diversos pontos o fogo destróe grandes zonas e as residencias dos colonos e faz perecer muitas cabeças de gado. As communicações entre diversas localidades estão cortadas.

Noticias chegadas a esta cidade dizem que Brisbame, está cercada pelas chammas. O flagello em Queensland, é mais perigoso e causa maiores estragos este anno que em muitos lustros passados.

O DINHEIRO INGLEZ EXISTENTE EM NOSSO PAIZ

Só em emprestimos já pedimos á Inglaterra 103 milhões

Washington, 14 (U. P.) — As estatisticas organizadas pela Secção Financeira do Departamento de Commercio demonstram que as inversões de capital britannico no Brasil excedem as de qualquer outra nação estrangeira naquelle paiz.

Segundo os dados colhidos, calcula-se que 284 milhões de libras esterlinas foram invertidos nas empresas industriaes e nos emprestimos federaes, estaduaes e municipaes.

As inversões de capitaes americanos no Brasil são calculadas em 340.000.000 de dollars e as francezas em 2.250.000.000 de francos.

O capital britannico invertido em emprestimos para o Brasil represnta um total de 103 milhões de libras esterlinas, o americano 124 milhões de dollars e o francez 336 milhões de francos.

O FUTURO GOVERNO DO BRASIL

Portugal será representado na posse pelo "Adamastor"

Lisboa, 14 (U. P.) — O "Adamastor" partirá no dia 21 para o Brasil, afim de representar Portugal na posse do futuro presidente da Republica, doutor Washington Luis.

FONTOURA XAVIER

Foram embarcados hontem para o Brasil os seus restos mortaes

Lisboa, 14 (U. P.) — Acaba de de ser embarcada a bordo do vapor "Curvello" a urna funeraria que contem os restos mortaes de Fontoura Xavier.

As cerimonias funebres realizadas momentos antes do embarque foram assistidas por numerosas figuras de alto prestigio social e politico além de membros do corpo diplomatico e varias personalidades de relevo da colonia brasileira.

Depois de devidamente encaixotada a urna foi conduzida até a capella do cemiterio onde se rezou uma missa. Dahi foi conduzida a um carro funebre puxado por tres parelhas de cavallos e coberta da bandeira brasileira.

Entre o prestito achavam-se numerosos vultos de destaque, entre outros o embaixador Cardoso de Oliveira, o sr. Borges da Fonseca, o sr. Maximiano de Faria, representando o Lloyd Brasileiro, os ministros da Republica Argentina, da França, da Belgica, da Suecia, da Hespanha e o secretario do Nuncio Apostolico.

Chegada no caes a urna foi collocada em um rebocador que a conduziu até a bordo do vapor "Curvello", sendo disposta na camara ardente do mesmo.

O "Curvello" navega com bandeira a meia adriça.

Nova York sob o dominio dos ladrões

Nova York, 14 (U. P.) — Nova York está infestada de bandidos que roubam á plena luz do dia, atacando as suas victimas com metralhadoras. Hoje sete meliantes em Elisabeth, New Jersey, usando uma metralhadora, calibre 45, montada num automovel, atacaram um carro-correio do governo, matando um conductor e ferindo dois. Em seguida os bandidos saquearam o carro e fugiram. Os primeiros calculos estimam os prejuizos em cerca de trezentos mil dollars.

O julgamento dos implicados na quebra da "Banca del Reduce"

Roma, 14 (U. P.) — Iniciou-se hoje o julgamento dos irmãos Calore e dois outros accusados menos importantes, culpados de haverem provocado fraudulentamente a quebra da "Banca del Reduce", cujos titulos valiam vinte e tres milhões de liras. Numerosas pessoas de alta posição social, entre as quaes o senador Dibugano, tinham sido a principio accusadas de cumplicidade nesse crime, mas a accusação caiu por falta de provas sufficientes.

Os mineiros inglezes e a conservação das minas

Londres, 14 (U. P.) — Os mineiros dos districtos por .... 460.150 votos contra 284.336 ratificaram a resolução dos seus collegas da Galles do Sul relativa ao afastamento dos "safetymen" (guardas) das minas de carvão.

Morreu um velho politico e militar inglez

Bournemouth, Inglaterra, 14 — (U. P.) — Falleceu na avançada edade de oitenta e sete annos o major general James C. Berkeley, distincto politico e militar, que muito se distinguira por seus relevantes serviços na India.

Falleceu em Oslo o romancista Hans Kiock

Oslo, 14 (U. P.) — Falleceu o notavel romancista e dramaturgo Hans Kiock. O extincto tinha sessenta e um annos de edade e era considerado o maior escriptor de seu paiz depois de Ibsen e Bjoernson.

Mussolini não se encontrou com o sr. Briand

Roma, 14 (U. P.) — Regressou hoje a esta capital o primeiro ministro Mussolini, pelo que ficam sem effeito, pelo menos por agora, as noticias de que o chefe do governo pretendia encontrar-se com o sr. Briand, ministro dos Estrangeiros da França.

Mussolini assume formalmente o commando da milicia fascista

Roma, 14 (U. P.) — O primeiro ministro Mussolini assumiu formalmente o commando da milicia fascista, sendo a elle apresentados todos os officiaes no quartel-general da organização.

A crise industrial britannica

Os mineiros escossezes e de Lanarkshire manifestam-se em favor da retirada do pessoal de conservação das minas

Glasgow, 14 (U. P.) — A União dos Mineiros Escossezes adoptou a resolução da Galles do Sul, urgindo a necessidade da retirada dos "safety-men" das minas. Os mineiros de Wallsend approvaram por grande maioria a attitude dos seus companheiros de Galles do Sul, rejeitando a decisão dos Conselhos de Northumberland recommendando os accordos districtaes para cessação da greve do carvão.

A maioria dos mineiros de Lanarkshire approvou tambem a retirada dos "safety-men

Pemberton, Lencashire, 14 (U. P.) — Houve um encontro entre mineiros e a policia, devido ao facto de uma multidão calculada em dois mil grevistas haver ameaçado quatrocentos mineiros que voltaram ao trabalho. A policia carregou a bastonadas, ferindo varios manifestantes. A multidão reagiu atirando pedras, mas nenhum policial ficou ferido.

Londres, 14 (U. P.) — A Executiva dos Mineiros reunir-se-á hoje para decidir sobre a retirada dos guardas das minas, denominados "safety-men". Correu o boato de que alguns leaders dos mineiros estavam dispostos a renunciar, caso a Executiva tomasse tal resolução, que é ainda considerada improvavel. O governo já está preparado para enfrentar a situação que se crearia com a retirada, enviando para as minas engenheiros navaes, capazes de garantil-as.

Londres, 14 (U. P.) — Reuniu-se hoje o Conselho Executivo dos Mineiros afim de examinar a resolução adoptada pelos mineiros do Sul de Galles, no sentido de serem retirados das minas os operarios encarregados da conservação do material.

Nos ultimos dois dias voltaram ao trabalho na Inglaterra 26.493 mineiros.

PREFERIU O CASAMENTO AO EMPREGO...

Londres, 14 ("Correio da Manhã") — O joven Lucius Carey, de 21 annos de edade e descendente de uma das melhores familias de Falkland, teve agora que scolher entre o casamento e o emprego. E a escolha lhe foi facil, porque amanhã elle se casará com a joven Joan Southey, de 17 annos de edade. Esse casamento, pois, lhe custará o seu posto no departamento orientl da Asiatic Petroleum Company.

E' parte do regulamento da companhia que os seus empregados do departamento oriental durante cinco annos não poderão casar. Quando elle communicou aos directores do departamento a sua resolução, foram-lhe feitas as contas.

O governo persa contrata technicos allemães para a construcção das suas Estradas de Ferro

Teheran, 14 ("Correio da Manhã") — Foram convidados varios technicos allemães, pelo governo persa, para tomarem parte na construcção das estradas de ferro da Persia. Nessas mesmas construcções já estavam empenhados peritos americanos, mas o governo declara que a remuneração que elles pedem é exorbitante, sendo que os allemães estão accordes em trabalhar por salarios menores.

EM MEMORIA DOS HORSE GUARDS CAIDOS NA GUERRA

Londres, 14 ("Correio da Manhã") — No proximo sabbado, a Guarda Montada da Inglaterra formará na grande Human Memorial Square, durante o momento em que o duque de Connaught descobrirá o monumento aos Giardas mortos na grande guerra. Será um monumento de granito commemorando os feitos da divisão da Guarda nos campos de batalha da França. Essa parada será maior e mais brilhante do que muitas realizadas pela Guarda em frente ao parque se St. James. Tomarão parte nessa solennidade dez batalhões activos e 12.000 ex-soldados e pessoas de suas familias.

Será depositada no monumento uma corôa official e o programma será irradiado.

Espera-se que assistam á ceremonia ao todo cem mil pessoas.

O cardeal Maffi visita o rei Victor Manoel em San Rossore

Pisa, 14 (U. P.) — O rei Victor Manoel concedeu uma audiencia ao cardeal Maffi, em sua residencia de verão de San Rossore, mantendo-se em conversa com elle durante horas.

Ainda a catastrophe do Fayal

O generoso povo portuguez não tem descansado um só momento para suavizar os soffrimentos dos seus irmãos flagellados

(Especial para o «Correio», por Armando Borges d'Aguiar).

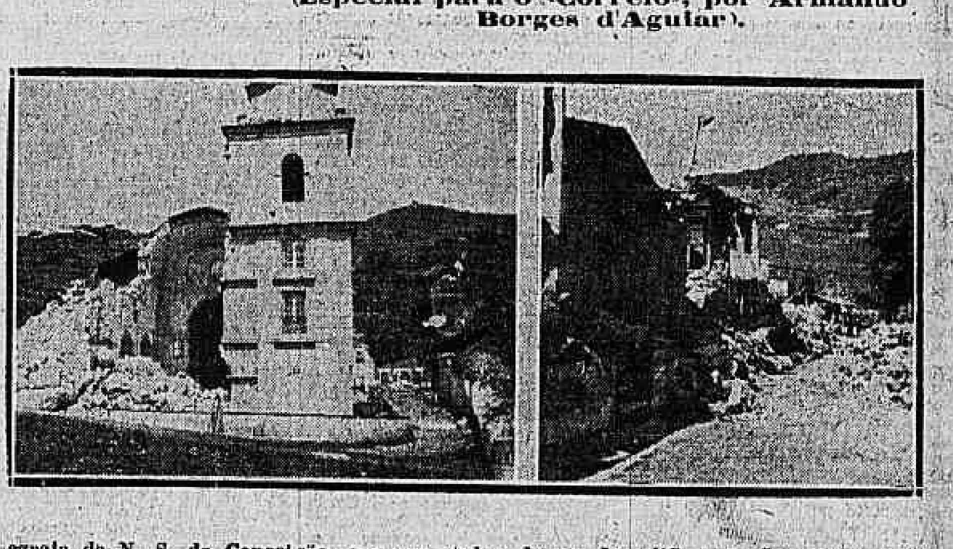

A egreja de N. S. da Conceição, que vae acabar de ser demolida por não offerecer segurança. O estado em que ficou a rua Formosa, na freguezia dos Flamengos.

Lisbôa, 29 de setembro — Não tem descançado um só momento; o bom povo portuguez, na dura tarefa a que se lançou de coração procurando suavisar as miserias e o desconforto, do infeliz povo fayalense.

Festas de beneficencia de toda a especie, desde os populares encontros de football, até ás artisticas reuniões nos nossos primeiros salões, desde o óbulo do capitalista afastado, até a uma parcella do magro salario de qualquer operario, tudo tem concorrido para que a desdita do povo da cidade de Horta e suburbios, tenda a minorar um pouco.

Mas a natureza, parece apostada em destruir aquella ilha; desde as frequentes oscillações que se têm dado, até aos torrenciaes aguaceiros que têm inundado os campos a cidade e as freguezias, occasionando prejuizos incalculaveis, fazendo por isso correr serio risco a vida dos habitantes das improvizadas casas, tudo quanto é desolação e infortunio, tem passdo pelo Fayal.

A população espavorida com as fracas oscillações que têm por vezes abalado a ilha, foge espavorida para a visinha ilha do Pico ou para outras aonde têm gente amiga que os albergue.

Por toda a parte se constroem casas de madeira, se armam barracas, etc., assemelhando a Praça da Republica, o Jardim Publico, o largo do Infante, o campo de Foot-ball e os tres courts de tennis a vastos campos de concentração.

A fome, que geralmente acompanha todas as desgraças, não se sentiu ainda na ilha do Fayal. Os generos alimenticios ainda não faltaram.

Os predios que se encontram fendados, vão ser todos destruidos, por não offerecerem condições de segurança. No entanto o governo do sr. General Oscal Carmona, não descurou o problema gravissimo da habitação e tem mandado para o Fayal, operarios, cimento, e blocos da mesma materia, para que sejam levantadas o mais rapido possivel casas de cimento.

Foi creado naquella ilha um cargo de importancia capital, para dirigir os trabalhos da reconstrucção da cidade, e de tudo quanto possa ser necessario empregar para soccorrer os habitantes, etc.: foi o cargo de Alto Commissario, occupado pelo coronel de cavallaria, e um dos revolucionarios de maior prestigio do movimento do general Gomes da Costa, coronel Mousinho de Albuquerque.

Um telegramma chegado a Lisbôa, noticia que terriveis aguaceiros, têm destruido muitas habitações, emquanto que um violento tufão, arrancou muitas das barracas que serviam de albergue a dezenas de fayalenses.

O governador civil, mandou pedir providencias; o governo vae providenciar, mas no entanto os primeiros frios chegam, e quem sabe por quantas provações não terão ainda que passar os infelizes fayalenses.

O REGRESSO DO EX-KAISER A' ALLEMANHA

Porque os republicanos acham que ha fundamento para se affirmar que Guilherme de Hohenzollern pensa em deixar o exilio

Berlim, 14 (U. P.) — A despeito das declarações officiaes allemãs, os circulos republicanos acham-se inclinados a acreditar que o ex-kaiser Guilherme II, actualmente exilado em Doorn na Hollanda, pensa em regressar á Allemanha. A princeza Herminia, esposa de Guilherme II, fez declarações em contrario á noticia desse pretendido regresso. Essa crença basea-se na clausula do accordo do Estado Prussiano, com a familia Hohenzollern, estipulando que o Castello de Hamburg estará á disposição do ex-kaiser emquanto viver.

Inaugurou-se a 23ª sessão do Conselho Executivo da Repartição Internacional do Trabalho

Genebra, 14 (U. P.) — Foi inaugurada hoje a 23ª sessão do Conselho Executivo da Repartição Internacional do Trabalho. A Hespanha toma parte nos trabalhos do Conselho.

POLITICA URUGUAYA

O que ha sobre a futura presidencia e o futuro Conselho Administrativo

Montevidéo, 14 (U. P.) — Continuam sem solução as differenças surgidas no seio do Partido Colorado para a designação dos seus candidatos á presidencia da Republica e do Conselho Administrativo.

Diz-se autorizadamente que o dr. Feliciano Viera renunciou á candidatura, não obstante assegurar-se que a chapa colorada conterá apenas o nome do doutor Espalter para presidente, e para o Conselho o sr. Feliciano Vera, o dr. Caviglia, o dr. Jude e o general Klinger.

O CINEMA PELO TELEGRAPHO

Uma exposição relembrando os primeiros dias das imagens animadas

Londres, 14 ("Correio da Manhã") — Segundo o sr. William Day, a Inglaterra foi o primeiro paiz a desenvolver a producção cinematographica, vindo depois a França e a seguir os Estados Unidos. O sr. Day é um famoso collecionador de lembranças cinematographicas do museu de South Kensington.

Numa reunião hontem á noite elle desempenhou o papel de historiador do cinema, revivendo os primeiros dias dessa industria victoriosa, ao exhibir, perante um publico que teve esse privilegio, os mais antigos films do mundo. A exhibição foi na séde da Royal Photograph Society.

Esses films datam os mais antigos, de 1896 e resistem a qualquer comparação com os productos modernos. Um dos mais antigos de todos apresenta a rainha Victoria, com a passeata do seu jubileu. Todos os circumstantes acharam-no immensamente claro, embora exhibido no projector do seu tempo, isto é, usado ha trinta annos.

O PERIGO DE SAIAS

Considera-se que se os homens não abrirem os olhos, dentro de vinte annos as mulheres preponderarão no commercio

Londres, 14 ("Correio da Manhã") — Em um discurso que hoje proferiu, Sir Charles Higham, declarou que as mulheres dominarão em todos os ramos de commercio, se os homens não se colligarem. "A mulher preoccupa-se com o vosso negocio, na hora dos negocios, e com os seus proprios fóra dessa hora" — disse elle. E accrescentou: "As mulheres são mais leaes do que os homens e tambem trabalham mais limpamente e com maior dedicação. Estudam a melhor maneira de trabalhar e procuram sempre melhorar, para progredir. Eu mesmo observei que ellas são melhores empregadas do que os homens".

A PAZ NA FAMILIA REAL RUMENA

Logo que o rei Fernando se restabeleça, o principe Carol será reintegrado na qualidade de herdeiro

Paris, 14 (U. P.) — Noticia-se que os passos para a reintegração do principe Carol na qualidade de herdeiro da corôa, serão iniciados immediatamente depois do restabelecimento do rei Fernando, que ainda está enfermo. Tambem se affirma que dentro em breve o principe regressará. Diz-se que o esforço despendido pela princeza Helena e pela rainha Maria, da Yugoslavia é que contribuiu para essa reconciliação.

Os mineiros hollandezes continuam a ameaçar com a greve

Haya, 14 ("Correio da Manhã") — Os proprietarios de minas hollandezes concordaram em conceder o que fôra pedido pela Federação dos Mineiros, quanto ás seis horas de trabalho diario aos sabbados, mas estipulando que será inevitavel no futuro uma reducção nos salarios.

Os dirigentes da Federação declaram que não concordam com a menor reducção nos salarios, e ameaçam ainda declarar-se em greve.

Devido á greve do carvão na Inglaterra, os mineiros estão assoberbados com os preços crescentes de tudo cada semana. Deste modo, a greve aqui será um desastre completo.

UM VOO A MADAGASCAR EM HYDROPLANO

Os aviadores francezes Guilbaud e Bernard chegam a Casa Branca

Paris, 14 (U. P.) — Os tenentes aviadores navaes Guilbaud e Bernard, que estão voando em hydroplano para Madagascar, chegaram a Casa Blanca procedentes de Tanger.

NA CAMARA DOS DEPUTADOS

O discurso pronunciado ante-hontem pelo sr. Baptista Luzardo

O "Diario Official" de hontem, publicou o seguinte discurso, pronunciado na vespera, na Camara dos Deputados:

O SR. BAPTISTA LUZARDO — Sr. presidente, fiel ao programma que me tracei e que tenho procurado cumprir, tanto quanto em mim ha sido possivel, volto á tribuna para informar aos honrados collegas e á nação do que vae por esse Brasil afóra, nesta quadra de tão intensas e sombrias desesperanças para o paiz; coisas que tem sido sonegadas aos conhecimentos publicos, pelo estado de sitio, algumas e, outras, cujas noticias, por motivos varios, não chegam.

Continúo a affirmar, como tantas vezes já o tenho feito neste recinto, que momentos amargos hemos atravessado e que outros semelhantes ainda nos aguardam, na hypothese de proseguirmos no rumo até aqui seguido.

Não vejo por que modificar meu juizo a respeito da gravidade da hora actual.

Sr. presidente, o scenario politico brasileiro está sob terrivel pressão. Quando um dos nossos honrados collegas, figura por todos os titulos respeitavel, o illustre representante do Ceará, sr. Tertuliano Potyguara, da tribuna desta Casa, declarou, com sua autoridade incontestavel, que a nacionalidade brasileira passava por um momento sombrio, negro o nosso futuro, localizou perfeitamente a situação, assignalando que nós nos desviamos das verdadeiras normas republicanas e que os dirigentes do paiz cada dia mais se distanciam dos principios democraticos implantados no Brasil a 15 de novembro de 1889.

Declaro á Camara que ainda estou no mesmo ponto de vista: continuamos a viver dias tristes e as esperanças que poderiamos nutrir na aurora de amanhã começam a desapparecer [illegible] governo.

A situação em nada tem mudado. Assim, a minha affirmativa, tantas vezes repetida desta tribuna, de que a idéa revolucionaria [illegible] o espirito publico, desde o Amazonas ao Rio Grande do Sul, [illegible]

O sr. Julio Prestes — O que justifica, perfeitamente, o estado de sitio.

O sr. Baptista Luzardo — O prezado collega não pode imaginar quanto me satisfaz o seu aparte [illegible]

O sr. Julio Prestes — [illegible]

O sr. Baptista Luzardo — Dizia eu, sr. presidente, que a idéa revolucionaria [illegible]

[illegible]

O sr. Julio Prestes — [illegible]

O sr. Baptista Luzardo — [illegible]

O sr. Leopoldino de Oliveira — [illegible]

O sr. Baptista Luzardo — [illegible]

O sr. Julio Prestes — O estado de sitio [illegible]

O sr. Baptista Luzardo — [illegible]

O sr. Julio Prestes — V. ex. [illegible]

O sr. Baptista Luzardo — [illegible]

O sr. Julio Prestes — [illegible]

O sr. Baptista Luzardo — [illegible]

[illegible] municipio de Paracatú, rumando, talvez, a estas horas, para Curvello. Que eu saiba, entretanto, o Estado de Minas não se encontra e nunca esteve sob o regimen do sitio! Por que essa desegualdade entre os Estados da Federação? [illegible]

[illegible]

O sr. Julio Prestes — [illegible]

O sr. Baptista Luzardo — [illegible]

[illegible] desenvolvidas as operações revolucionarias [illegible]

De Annapolis, onde se desferiu [illegible]

[illegible]

quelle momento, já estivesse tomada. Tal, entretanto, não se confirmou, em absoluto.

O sr. Baptista Luzardo — V. ex. [illegible]

[illegible]

permanente ameaça de novas demonstrações em novos fócos de irrupção em qualquer sitio da vasta superficie.

O grande phenomeno começou entre nós, como a historia tantas vezes o aponta entre todos os povos, por manifestações disparesisoladas e apparentemente sem nexo, uma com as outras. Mas todos os levantes, todas as tentativas civis e militares da presente revolução têm obedecido á mesma causa. São symptomas da enfermidade visceral, da mesma febre larvada que vem soturnamente trabalhando o organismo da Republica e que não deixará de se alastrar e de crescer em intensidade emquanto não forem eliminados os venenos originarios que a provocaram.

A revolução não é de civis, nem de militares; é de todo o Brasil. *Por isso mesmo será facil manter a politica seguida até agora pelos revolucionarios — de reduzir ao minimo a guerra civil, com seus horrores immediatos e os seus rancores futuros, emquanto a elaboração revolucionaria se infiltra e arraiga mais e mais nas camadas profundas da opinião.*

Naturalmente, os interessados na falsa ordem existente negam todo o merito á revolução e aos revoltosos. Negam mesmo que ella e elles existam. Quando isso deixou de ser assim? Os tyrannos e os seus aduladores levam mesmo a falta de modestia, senão de bom senso, ao extremo de attribuirem á revolução o exclusivo intuito de offender as suas pessoas, delles, quando estas realmente desapparecem ante a magnitude do ideal revolucionario."

Torno a repetir, sr. presidente, que de nada valeu aquella exortação feita pelo sr. coronel Pedro Dias de Campos aos seus soldados, e que se vê do seu boletim:

"Não tiveram essas bravas tropas, durante tão longa caminhada, cheias de grandes provações e soffrimentos, um só instante de desanimo de queixa ou de descrença. São homens que comprehendem que o socego dos brasileiros depende agora somente da dignidade dos soldados paulistas."

E mais adeante:

"O brio paulista, o amor proprio do paulista, impelle-o para a frente até o anniquillamento total da horda mashorqueira, que ainda affronta e deprime a civilização brasileira."

Com todos estes incentivos, com todos estes appellos, alguns até bem fóra de toda modestia, nada tem conseguido o coronel Dias de Campos! Bem ao contrario, dia a dia esse commandante lança o desnorteamento na tropa que commanda e sacrifica, inutilmente, uma força digna de melhor sorte. E, segundo me informava um correligionario, chegado, ha dois dias, de Ipamery, as relações entre o sr. general Mariante e o sr. coronel Pedro Dias de Campos são as mais tensas, na hora presente. O sr. general Mariante, em Ipamery, em presença de quem quizer ouvir, faz as mais acerbas criticas á competencia e ás ordens dadas pelo commandante paulista e parece que, em parte essa critica se justifica deante dos successivos desastres de que tem sido victima a tropa que obedece ao commando paulista. Por certo, a Camara ainda está lembrada de que desta tribuna, eu denunciei que aquelle coronel, em discurso proferido no Quartel da Luz, declarára que só acceitára aquella incumbencia mediante condição de não se submetter ao commando de nenhum general do Exercito. E asim foi que elle marchou para o planalto central do Brasil, como commandante em chefe das forças em operação contra os rebeldes.

Não tardou, porém, que o governo federal, comprehendendo que o coronel Pedro Dias de Campos não daria conta do riscado, ordenasse a partida immediata do sr. general Mariante, afim de assumir, de novo, o commando das forças legalistas.

Não sei, porém, sr. presidente, se este será mais feliz que aquelle. Quero crer que aos srs. general Mariante e coronel Pedro Dias de Campos, se poderá applicar aquelle adagio — "Não póde o roto rir-se do esfarrapado".

Prometti, ha pouco, sr. presidente, no curso da minha oração, que voltaria a falar do encontro havido em Nactividade, norte de Goyaz, e relatado pelo famoso patriota sr. José Honorio Granja, ao "Diario da Bahia", de 28 do mez passado.

O sr. Honorio Granja logo ás primeiras perguntas do jornalista que o entrevistou, declarou:

"Antes de tudo, devo dizer-lhe que venho defender-me e aos meus amigos. Foi o que prometti. E' o que devo fazer. Direi alguma coisa aqui, e, depois, seguirei para o Rio, onde vou responder ao deputado Baptista Luzardo, aos ataques feitos á minha dignidade de homem."

Assim, para responder ás arguições por mim levantadas da tribuna da Camara, e justificadas com uma copia formidavel de documentos officiaes, contra o seu patriotismo caricato, o sr. Honorio Granja estará, dentro de alguns dias, na cidade do Rio de Janeiro.

Cabe-me agora, tambem declarar, afim de que chegue ao seu conhecimento, que estarei prompto para acceitar o debate, em qualquer terreno que s. ex. queira collocal-o.

O sr. Leopoldino de Oliveira — E' o caso de tambem convidar o sr. Rotilio Manduca, muito conhecido do sr. Camillo Prates...

O sr. Camillo Prates — E de v. ex.

O sr. Baptista Luzardo — E' bem possivel que depois appareçam por aqui o Rotilio Manduca e o Zézinho da Tiririca, para se defenderem das accusações que lhes foram feitas.

Vejamos, porém, o que foi o encontro havido entre as forças revoltosas e o batalhão patriotico que obedecia ao commando de Honorio Granja, em Nactividade.

Diz a entrevista:

"Foram então escalados, dentre os mais destemidos, 34 homens separados a dedo, bem montados, levando o resto das munições de que dispunha o nosso batalhão.

Perto de Natividade, já em Goyaz, a escolta, que foi commandada pelo bravo tenente Newton Milhone, encontrou-se frente a frente com o estado maior de Prestes, atacando-o subita e violentamente.

O general Miguel Costa, rola então gravemente ferido. O cavallo de Prestes, attingido na luta, cae morto e este, deitando-se ao lado opposto do animal, se defende a disparos de revólver.

Com o tiroteio avança, em disparada formidavel toda a rectaguarda rebelde, descarregando furiosamente sobre a nossa valorosa patrulha.

O heroico tenente Newton foi logo varado de balas, tombando conjuntamente o seu cavallo. Perdemol-o no primeiro embate e o sargento Antonio Procopio, tambem bravo e destemido. Quizeram aprisionar o Prestes visaram esta gloria.

Foi grande o numero das nossas baixas e o resto da patrulha teve que recuar, pois seria impossivel resistir o choque.

Voltaram poucos, mas os que lá ficaram souberam honrar a sua bravura, trocando vida por vida, numa luta heroica e desegual.

Foi este o ultimo combate que tivemos com os rebeldes."

Sr. presidente, desejaria aproveitar os tres minutos que faltam para terminar a hora do expediente, em assumptos que se não se referem propriamente á revolução, tambem dizem respeito ao estado actual da politica brasileira.

Lastimo, porém, a exiguidade do tempo que ainda me resta para tratar de materia de ordem exclusivamente politica e que diz com o momento em que está vivendo a nacionalidade brasileira.

Tencionava examinar, agora, os ultimos acontecimentos que se têm desenrolado no scenario da politica nacional e que tão fundo impressionam a opinião publica. Não me sendo possivel, porém, por estar finda a hora, manifestar desde já franca e sinceramente, como é do meu feitio tudo quanto penso sobre semelhante assumpto reservo-me para, em uma das proximas sessões, externar o meu ponto de vista.

Não posso, portanto, concluir as minhas observações sem appellar para todos os homens responsaveis pelos destinos da nacionalidade, afim de que cada um e todos, em um esforço sobrehumano, mas essencialmente patriotico, ante as contingencias da hora presente, encarem e resolvam os graves problemas nacionaes que se nos antolham.

Assim, sr. presidente, eu concitaria todos esses que têm uma parcella de responsabilidade no futuro no Brasil — ou seja a mais reduzida, ou seja a maior — para que, compenetrados da gravidade das questões de ordem politica, financeira, economica, moral, e até internacional, cumprissem integralmente o seu dever collocando acima de tudo a salvação da honra e da dignidade do Brasil, como o fazia, ainda recentemente, na França, Painlevé, quando, respondendo aos seus eleitores de Lille em uma phrase que constitue admiravel synthese de civismo, a esses que lhe perguntavam por que apoiava o governo da concentração nacional, respondia: — "E' porque, acima dos meus desejos, acima das minhas paixões, acima das minhas ligações partidarias, existe, para mim, a salvação da honra e da dignidade da patria".

O sr. Camillo Prates — Bella phrase, que deveria ser dirigida aos revoltosos, que estão infelicitando o paiz!

O sr. Baptista Luzardo — Os revolucionarios não podem ser accusados de infelicitar o paiz, porque com elles está a nação inteira.

O sr. Camillo Prates — E' apenas uma presumpção.

O sr. Baptista Luzardo — Não é presumpção. V. ex. sabe muito bem que esta é a verdade.

O sr. Camillo Prates — A representação nacional, na sua quasi totalidade, está contra os rebeldes, donde é forçoso concluir que a maioria do paiz tambem está contra elles.

O sr. Baptista Luzardo — V. ex., entretanto, tem a certeza de que o que affirmo é a verdade.

Sr. presidente, volto a formular o meu appello. E' indispensavel que todos os bons brasileiros comprehendam a situação actual e saibam orientar-se, sacrificando ambições pessoaes, abrindo mão de idéas estreitas e dando aos revolucionarios aquillo a que elles têm direito — justiça — e dando á nação aquillo que ella reclama, como necessidade urgente e inadiavel — a paz e a tranquillidade. (*Muito bem; muito bem. O orador é cumprimentado*).

Para ler no bonde

O RETRATO DE UM HOMEM

Conheço almas de uma infinita bondade, almas evangelicas, que não souberam gerar, nunca, um aggravo, um doesto, e que neste valle tristissimo de lagrimas, não conhecem outra volupia que não seja a de fazer sorrir os outros.

Uma dellas é a desse precollendo artista que se chama Eduardo Sá, uma especie de Fra Angelico do positivismo, abrigo consolador de uma geração de bohemios intellectuaes e onde as nossas desillusões encontram, sempre, uma palavra de piedade e de conforto.

Eduardo Sá é aquelle pintor que vivendo na maior pobreza, no triennio passado, não quiz saber de um projecto que mandava comprar por vinte contos de réis o seu quadro A Bandeira Nacional, *allegando "que a situação financeira do Estado não comportava despezas extraordinarias"...*

Homem extraordinario!

Sá, quando o arrancamos da Cappella Consoladora e trazemos para o tropel da vida, é ainda um companheiro magnifico que allia a uma formidavel erudição a sciencia de discutir sem contestar e convencer sem discutir.

..E um cuidado, na projecção da sua phrase...

Suas palavras andam, sempre, em dobras de velludo, amaveis, cortezes, lhanas, polidas...

Ora, não ha muito vae Eduardo Sá visitar Helios Seelinger, que reside á Avenida Mem de Sá.

Grato pela visita do mestre, o pintor das Caravellas convida-o a fazer o tour du proprietaire. Velha mania de Helios para ter o pretexto de mostrar um cubo de cimento armado em fórma de aria e que elle chama o "seu jardim" só porque nelle existem um exiguo canteiro de cravos e uns seis vasos de violetas.

— Mestre, é o meu jardim.

— Muito bonito.

— As flores não são muitas...

— Porém, todas, maravilhosas na cor e no perfume.

— Um jardim, talvez, um pouco acanhado...

O bondoso Sá pensou. Não fosse, para concordar com o artista, feril-o em suas velleidades. Sorriu, olhou o céo e disse cheio de consolação e de doçura:

— Ora, sr. Helios, se o jardim é estreito, em compensação... elle é bem alto...

PLIC

Como é difficil o francez!

Um commerciante do Bairro Latino, em Paris, tinha collocado na porta do seu estabelecimento um cartaz, com este aviso: "La maison *réouvrira* en septembre".

Passa um seu cliente, professor no Lyceu, que lhe explica que se diz *rouvrir* e não *réouvrir*.

O homem, então, substitue o aviso por este outro: "Rouverture en septembre".

Nova observação do professor, que ensina que se deve dizer en septembre".

— Como é difficil o francez! exclama o commerciante.

MALAS
MARMARIO
e todo o necessario para viagem
n'A TORRE EIFFEL
97 - Ouvidor - 99
(10443)

O pagamento do imposto predial

Foi prorogada por mais dez dias a cobrança, sem multa, do imposto predial devido á Municipalidade do Districto Federal.

ARTIGOS SANITARIOS
de ferro esmaltado
marca Selecta
na FUNDIÇÃO INDIGENA.
(042)

De São Paulo

REGULAMENTAÇÃO DO TRABALHO RURAL

Não appareceu agora o problema que foi ventilado numa das ultimas reuniões da Liga Agricola Brasileira, pelo sr. Augusto de Queiroz Telles, a proposito da falta de regulamentação do trabalho rural. Trata-se de uma velha questão em torno da qual se têm formulado varios pareceres e suggerido mais de uma iniciativa. Conhecem-se as duas opiniões predominantes. Para alguns, não ha necessidade de uma regulamentação especial, porque os casos geraes estão enquadrados em disposições do Codigo Civil. Entendem outros, nomeadamente os legisladores, que não seria conveniente cogitar de qualquer iniciativa a respeito do assumpto, porque está em discussão, no Congresso, o Codigo do Trabalho, em cujo texto ficarão acautelados todos os interesses. O Codigo do Trabalho! Mas onde está e em que situação se acha essa elaboração do poder legislativo? A ultima noticia, referente ao decantado Codigo, apenas informava ter havido uma violenta e improficua discussão a proposito dessa codificação... que não ata, nem desata.

A mesma allegação ou desculpa se articulou, não ha muito, quando alguem pediu, na Camara, que tivesse andamento o projecto que visa regulamentar o trabalho dos menores e das mulheres, nos estabelecimentos industriaes. Aguarde-se o Codigo do Trabalho... onde está tudo providenciado. A communicação do sr. Queiroz Telles versou sobre o que se encontra nas cadernetas officiaes, expedidas pela agencia de Colonização e Trabalho do Estado de São Paulo. Ahi se estatue que os bens e bemfeitorias pertencentes ao colono servirão de garantia ao seu debito para com o lavrador, tendo este o direito de os tomar, mesmo em mãos de terceiros. Daqui fez aquelle socio da Liga o seu ponto de partida para uma serie de opportunas considerações.

Julga o autor da communicação que é essa uma questão de grande importancia para a lavoura, mórmente numa época, como a actual, em que o fazendeiro conta numerosas familias novas de colonos recem-chegadas ao paiz. São immigrantes baldos de recursos e que trazem escassa bagagem. Como se sabe os lavradores adeantam a esses operarios agricolas, não só generos alimenticios, como utensilios para a sua installação, adeantamentos que representam, no minimo, a importancia de 300$000 a 500$000 por familia. Esse dinheiro é debitado ao colono, para ser descontado no ajuste final de contas, ao terminar o anno agricola. Depois de outras ponderações, adverte o sr. Queiroz Telles:

"Se o colono, ao abandonar a fazenda, estabelecer-se em outra, esta é responsavel pelo seu debito. E' o que diz com clareza a parte final do artigo 1.230 do Codigo Civil: "Todavia, se em qualquer dessas hypotheses, o locador estiver em debito, esta circumstancia constará do attestado, ficando o novo locatario responsavel pelo devido pagamento."

Do texto acima, o que poderiamos deprehender é que a lei não cogitou de que qualidade de locatario de serviços se trata, podendo este ser agricola como de qualquer outra especie.

Essa não é, porém, a interpretação que se dá entre nós. Elle é considerado sómente no caso do locatario agricola. Nos demais, não. E como resultado, torna-se esse ponto fragil e lesivo dos interesses dos lavradores, que ficam sem garantia, pela interpretação das leis.

Elle já está sendo habilmente explorado em todo o interior do Estado, razão pela qual se torna forçoso dar-lhe um correctivo. Colonos recem-chegados e sem haveres, aos quaes o fazendeiro fez adiantamentos, portanto com dividas e não garantidos, sem a menor cerimonia abandonam as fazendas e estabelecem-se na cidade, ficando o seu credor impotente para obter delles o cumprimento do contrato, seja trabalhando para a fazenda, seja pelo pagamento da divida.

A acção deleteria de semelhante falta de direito do lavrador, que os colonos estrangeiros logo aprendem e praticam ao chegar ao paiz, além de ser deshonesta, pois não passa de um roubo, é ainda mais desmoralizadora para a ordem e garantia dos direitos dos fazendeiros, que se vêm impedidos de agir, perdendo além disso toda a força moral que é indispensavel numa fazenda."

Qual é, então, a solução que se alvitra? O sr. Queiroz Telles insinua a votação, pelo Congresso, de uma lei especial, que fosse remedio ao transtorno frequentemente verificado. Esse alvitre envolve, como é natural, o conceito da indemnização. A difficuldade está, porém, em encontrar o meio pratico para esse caso especial... O que se impõe é, talvez, providencia diversa e de caracter geral: a regulamentação do trabalho rural, tanto em beneficio dos patrões, como dos operarios agricolas.

Não tomou posse dentro do prazo legal

Pelo prefeito foi hontem tornado sem effeito o acto de 9 de janeiro do corrente anno, pelo qual foi nomeado escrivão de agencia o sr. Mario da Silva Costa, visto não ter o mesmo tomado posse e entrado em exercicio dentro do prazo legal..

DR. RODOLPHO JOSETTI
Membro effectivo do Collegio Americano dos Cirurgiões e da Sociedade Allemã de Cirurgia.
Ex-assistente dos hospitaes de Berlim e do Rio de Janeiro. Director technico e cirurgião do Sanatorio Guanabara.
Especialidade: cirurgia theracica e abdominal. Vias biliares e urinarias, appendicites, hernias, tumores, etc.
Consultorio: Treze de Maio, 36, 1º, 4 ás 6 horas. Tel. 1.000 Central. Residencia: Domingos Ferreira, 252. — Tel. 2.000, Ipanema. (6746)

O general Mariante tem novo ajudante

O 1º tenente Durval de Magalhães Coelho foi nomeado ajudante de ordens do general Alvaro Guilherme Mariante.

QUORUM CONSTITUCIONAL

O *quorum*, — quantidade minima predeterminada de membros de uma assembléa, calculada em relação á sua totalidade absoluta, legal, ou de facto, necessaria á validade dos actos dessa collectividade — póde ser constitucional, ou regimental, conforme é estabelecido na principal lei politica do paiz, ou nas leis internas das suas Camaras.

Tratando do *quorum* nas assembléas politicas, na "Revista de Direito Publico e de Sciencia Politica", tomo 18, 1902, pagina 193 e seguintes, escreveu o professor Micelli, no capitulo XIV: "Nesta revista da organização do *quorum* nos parlamentos dos differentes paizes vimos que a tendencia geral se inclina para os *quorums* elevados, porque se procura nelles uma garantia de que a vontade do paiz seja devidamente representada e que não haja surpresas do lado de minorias intrepidas e disciplinadas. Sob esse ponto de vista, a determinação do *quorum* tem sido estimada como coisa de tal importancia constitucional que se julgou dever inseril-a nas Cartas, ou leis fundamentaes dos Estados. Dahi a tendencia, que apparece nos exemplos allegados, de fazer do *quorum* um principio absolutamente constitucional. Muito grande é o numero das constituições que fixam o algarismo do *quorum*; póde-se mesmo dizer que todas as Cartas constitucionaes modernas contêm qualquer disposição nesse sentido".

Só depois de registrar essas circumstancias de facto é que o professor da Universidade de Perugia faz a critica a que alludiu o sr. Adolpho Gordo, no seu discurso em pról da reducção do *quorum* do artigo 90 da nossa Constituição. Só então doutrina o professor Micelli: "Aqui nos detemos a observar que nos não parece louvavel fixar nas cartas fundamentaes dos Estados o *quorum* das assembléas politicas, como, em geral, não nos parece louvavel fixar nos estatutos os principios especificos do direito parlamentar. E isso por uma razão muito simples. As cartas fundamentaes devem conter os principios geraes, as regras directrizes da organização politica. Não devem descer á organização especifica e ao funccionamento pormenorizado dos poderes, porque não é possivel prever por longa extensão de tempo a todas as pequenas exigencias desses, todos os ajustamentos successivos e todas as modificações de que têm, pouco a pouco, necessidade para funccionar em harmonia com o seu fim. As cartas fundamentaes, justamente porque determinam a base da organização politica, devem ser bastante estaveis e não devem variar a cada momento, segundo todas as mudanças de opiniões e de circumstancias. E afim de que isso possa acontecer é necessario sobretudo que as constituições encerrem principios geraes, regras bastante estricticas. As suas disposições devem se reportar a esses aspectos essenciaes das coisas e a relações menos expostas a mudança, para que, em todo o caso, soffrem transformações bastante lentas e não muito profundas. E' sómente em taes condições que as constituições, se bem que permanecendo quasi immutaveis, podem manter-se em harmonia com os factos, que se modificam".

O que o professor de Perugia condemna, no seu trabalho, como se vê, não é o facto de em uma Constituição se prover ás suas proprias modificações com um *quorum* mais elevado do que o normal, pois do assumpto, sob esse ponto de vista, não cogita. O que lhe não parece razoavel é que se fixe, como fazemos no artigo 18 da nossa magna lei, o *quorum* normal para as deliberações quotidianas das Camaras.

Em verdade, elle se reporta com a sua critica á actividade parlamentar, á actuação legiferativa commum, e não á exigencia de um *quorum* especial para as reformas das Constituições, *quorum* que parece merecer a sua sympathia ao preconizar a estabilidade das cartas e dos estatutos politicos. E' o que se deprehende deste excerpto do seu trabalho: "Entre nós, a necessidade de mudar o *quorum* para economizar perdas de tempo consideravel e para tornar o trabalho parlamentar mais activo e mais fecundo, faz-se sentir muito fortemente; mas, por outro lado, é tambem muito viva e muito justificada a repugnancia que se tem para não modificar, tanto, quanto possivel o Estatuto, ao menos para não affectal-o directamente por uma coisa que se considera como tendo importancia secundaria. Não nos encontrariamos nessa penosa alternativa se o nosso estatuto não houvesse falado do *quorum*, se não lhe houvesse fixado o numero, deixando á jurisprudencia, ou aos regimentos das assembléas, o cuidado de determinal-o de conformidade ás suas necessidades e ás exigencias variaveis com o tempo e as circumstancias". E, mais adeante, accentua Micelli, que "não se póde, afinal, deixar ás assembléas politicas uma grande latitude para determinar as regras do seu funccionamento respectivo, pois que a propria natureza dessas assembléas não permitte ou não torna facil a applicação frequente de regras." E conclue, a respeito, por affirmar que "deste modo, em logar de constranger as assembléas com regras especificas e immutaveis, lançar-se-ia uma regra geral, um principio director, que, mesmo regulando a actividade desse corpo, não lhe diminuiria os direitos e não lhe retiraria essa latitude de movimentos, que serve para determinar uma adaptação, sempre mais completa e mais adeantada, das condições no meio dos quaes devem se desenvolver".

Comprehende-se, aliás, que Micelli assim se manifesta, ao se verificar que o artigo 53 do *Statuto* do reino da Italia dispõe que "as sessões e deliberações das Camaras não são nem legaes, nem validas, se a maioria absoluta dos seus membros não se acha presente". Emquanto, entre nós, o *quorum* constitucional é apenas o deliberante, o que permitte ás Camaras estabelecer o *quorum* funccional; na Italia, pela letra da sua magna lei o *quorum* constitucional, de maioria absoluta, é a um tempo deliberante e funccional.

Explica-se, assim, a attitude do professor de Perugia em prol da transferencia para as assembléas do direito de proverem ao respectivo *quorum*, porque, escreve, "um *quorum* tão elevado devia necessariamente dar logar a difficuldades e crear inconvenientes, especialmente em um paiz como o nosso, de todo novo para a vida parlamentar, com um sentimento publico muito pouco desenvolvido e onde a educação politica não é largamente espalhada por todas as classes sociaes. A essas difficuldades de ordem moral é mister accrescentar tambem as difficuldades de ordem material, como, por exemplo, a conformação geographica do nosso paiz, tão alongada, de maneira a tornar muito longas as viagens entre a capital e os districtos, especialmente para as provincias da extremidade; a difficuldade das communicações, por causa da falta de estradas, sobretudo nos primeiros annos da unificação politica, e em certas regiões, onde os antigos regimens não se preoccuparam muito em crear vias de communicações e onde as condições do commercio, os obstaculos hydrographicos e outras razões não permittiriam um desenvolvimento largo e immediato das rêdes de caminhos de ferro. Por consequencia, as viagens longas tornavam-se tambem desagradaveis. Por fim, a falta de subsidio para os membros das assembléas não lhes permittia ficar por longo tempo afastados dos seus domicilios e dos seus interesses".

Como se deprehende do exposto, se as condições especiaes da Italia e das suas assembléas politicas justificavam o ponto de vista de Micelli, contra o *quorum* do *Statuto*, não só o *quorum* do artigo 18 da nossa Constituição é muito mais suave do que o da lei fundamental italiana, por ser apenas exigivel para as deliberações, como as circumstancias invocadas contra o *quorum* constitucional da Italia nem sempre se verificam entre nós, como, por exemplo, a relativa á gratuidade dos mandatos legislativos.

Ainda mesmo, porém, que pudessem ser pleiteadas para nós, como de bom quilate, todas as razões do professor de Perugia, contra o *quorum* elevado e contra o *quorum* constitucional, sel-o-iam para advogar o direito a constituir, porque o constituido é o nosso direito constitucional, estabelecido nos artigos 90 da nossa grande lei, para os casos de reforma da Constituição, e 18, com as excepções expressas em outras disposições, para a actuação ordinaria, das Camaras do Congresso Nacional.

Com o senador Adolpho Gordo, proclamamos — *legem habemus*. E, porque temos lei que provê ao assumpto, a ella deveriamos nos cingir, (emquanto não for, emquanto não venha a ser, convenientemente, revogada, ou modificada), interpretando-a com são raciocinio, uma vez que só a razão é a alma da lei, lhe dá vida e lhe assegura a existencia.

Os decretos hontem assignados

Na pasta do Exterior — Nomeando para o cargo de addido naval junto á embaixada do Brasil na Italia, o capitão de fragata Tacito K. de Moraes Rego e para o cargo de addido militar junto da legação do Brasil em Lima, Perú, o capitão de artilharia Angelo Mendes de Moraes.

ESTORNANDO VERBA

Em decreto assignado hontem pelo prefeito, foi estornada a quantia de 1:680$000, da rubrica A 3ª, para a de n. A 2ª, da verba 39, para occorrer, neste exercicio, ao pagamento dos vencimentos do machinista da secção maritima da Directoria Geral do Abastecimento e Fomento Agricola, Sebastião Guerreiro, titulado, de accordo com a lei 1.329, de 1º de maio de 1919.

USAR OS CHAPE'OS DA REAL MODA r. Uruguayana 60, é saber o que é elegancia; é saber ser chic e economica. (10545)

Foi tomado conhecimento do recurso

Tomando conhecimento de um recurso da firma Conrado Nye, da Delegacia Fiscal no Paraná, o ministro da Fazenda mandou que, mantida a multa, seja dispensada a revalidação, por não ser devida, quando occorreu a falta.

IRENE
?

Credito para acquisição de sementes

A Directoria da Despesa Publica distribuiu a cada uma das delegacias fiscaes nos Estados do Maranhão, Piauhy, Ceará, Bahia e Minas Geraes o credito de.... 50:000$000, perfazendo o total de 250:000$000, para ser applicado na acquisição e distribuição de sementes aos habitantes das zonas attingidas pelas inundações.

INFORMAÇÕES UTEIS

PAGAMENTOS NO THESOURO

No Thesouro Nacional serão pagas hoje as seguintes folhas, do decimo primeiro dia util: fiscaes de consumo, meio soldo, A-Z; montepio militar da Marinha, A-Z.

PAGAMENTOS NA PREFEITURA

Serão pagas, hoje, na Prefeitura, as seguintes folhas de vencimentos do mez de agosto:

Docentes e regentes da Escola Normal, professores adjuntos de 3ª classe, de A a I, titulados da Officina Geral e pessoal da 2ª Circumscripção da Directoria de Obras de Viação e 3ª sub-directoria de Obras.

O Montepio concederá emprestimos "rapidos", aos titulados da Directoria de Obras e Directoria Geral de Assistencia Municipal.

SERVIÇO POSTAL

O Correio expede mais hoje, pelos seguintes vapores:

"Rodrigues Alves", para Bahia e mais portos do norte, recebendo impressos, até 4 horas; cartas para o interior da Republica, até 4 1/2; idem, idem, com porte duplo, até 5 horas.

"Itaquatiá", para Victoria, Bahia, Maceió e Recife, recebendo impressos até 4 horas; cartas para o interior da Republica, até 4 1/2; idem, com porte duplo, até 5 horas.

"Desenho", para Lisboa, Vigo, Liverpool, recebendo impressos, até 6 horas; cartas para o exterior da Republica, até 7 horas.

"General Belgrano", para Madeira, Lisboa, Vigo, Hamburgo, recebendo impressos, até 6 horas; objectos para registrar, até 8 horas; idem, idem, com porte duplo, até 9 horas.

"Commandante Vasconcellos", para Victoria, Caravellas, P. d'Areia, Canavieiras, Ilhéos, Bahia e Aracajú, recebendo impressos, até 12 horas; objectos para registrar, até 12 horas; cartas para o interior da Republica, até 13 1/2; idem, idem, com porte duplo, até 14 horas.

A tragedia occorrida em um formoso recanto de Paquetá

Em uma poetica praia daquella ilha, tentaram suicidar-se dois jovens apaixonados, elle de 15 annos e ella de 21

Elle está na Santa Casa e ella no Prompto Soccorro

Curiosos á porta do Posto Central da Assistencia. A' direita a mãe do joven Renato, um dos protagonistas da tragedia.

A scena de condemnavel desvario de dois jovens, que se amando e por não poderem desfructar o seu amor com todas as fantasias creadas em seus cerebros desiquilibrados por um romanticismo doentio, repetiu-se hontem.

Foram seus protagonistas, desta vez, o menor Renato Ribeiro Machado, de 15 annos apenas, filho do pharmaceutico Rodolpho Machado, residente á rua Barão de São Felix n. 115 e empregado no trapiche Minas e Rio, e Helena Cavalcante Ramos de Oliveira, de 21 annos, casada com o sr. Manoel Ramos de Oliveira, socio da firma Oliveira Lopes, Silva & Comp. sita á rua do Mercado n. 14 e residente á rua Marquez de Sapucahy n. 4.

OS ANTECEDENTES DA DEPLORAVEL OCCORRENCIA

Renato e Helena conheciam-se, ha muito tempo, sendo assim muito provavel que entre os dois, já ha muito existisse uma natural affeição que, podendo e devendo mesmo ser pura, se transformou entretanto nesse amor desvairado, nascido das suas imaginações romanescas e quiçá alimentado pelo descuido daquelles que, mais ajuizados, poderiam tel-o evitado, senão impedindo, ao menos limitando a liberdade com que elles se entrevistavam.

Embora conhecendo, porém, como é de presumir-se que conhecessem todos a leveza do juizo, quer de Renato, quer de Helena, não houve ao que parece quem disso se lembrasse.

Livres, assim, de qualquer juiz, davam os dois, largas as suas fantasias, em prolongados colloquios durante os quaes, naturalmente, trocavam as mais disparatadas idéas, oriundas de um romantismo barato e das suggestões do cinema, que eram insaciaveis apreciadores e que, afinal, os levou ao tão lamentavel e censuravel desfecho: — "unirem-se na morte já que não podiam fazel-o na vida."

DEIXANDO SEUS PAES APPREHENSIVOS, RENATO DESAPPARECERA DE CASA

Ante-hontem, 13, dia de seu anniversario, Renato desappareceu de casa. Conhecendo-lhe o temperamento seu pae, a principio, não ligou muita importancia ao caso. Sua mãe, porém, embora não o suppondo capaz de uma deliberação extrema qualquer, manteve-se mais preoccupada com o facto, procurando uma explicação para o mesmo até que o apparecimento de uns papeis deixados pelo rapaz vieram tornal-a muito mais apprehensiva, tomada mesmo de uma natural afflicção, assim como o sr. Rodolpho.

ESCRIPTOS REVELADORES

Entre muitos outros papeis de Renato, que sua mãe, sempre preoccupada com o seu desapparecimento entrára a revolver, — producções poeticas de sua lavra — foi encontrada a seguinte carta:

"Rio, 12-10-926. Morrerei amanhã, 13. Nasci no dia 13 e morrerei no dia 13. Renato Ribeiro Machado." "Saudades a todos. Irene, 1ª Herondina, 2ª; Helena ultimo e verdadeiro amor!"

Receiando que Renato tivesse realmente commettido a insensatez de suicidar-se, seus paes foram procurar as autoridades do 8º districto ás quaes, communicando os seus receios, pediram fossem tomadas providencias no sentido de procural-o.

Sem uma pista certa, a policia nada póde fazer e assim passou-se a noite,. de grande e funda anciedade para os paes do irreflectido rapaz.

AFINAL, APPARECE UMA INFORMAÇÃO SEGURA

Hontem pela manhã, porém, os progenitores de Renato foram procurados pelo seu amigo, o menor Antenor dos Santos, de 13 annos, que os orientou sobre o paradeiro do mesmo. Contou Antenor que, na vespera se encontrara com Renato e Helena. Diriam-se para Paquetá. Renato dizendo-lhe que se ia suicidar ali, com Helena, convidara-o para ir tambem, afim de servir de testemunha da tragedia.

Não quizera, a principio, acreditar no que ouvira! Depois, porém, pensando que o seu amigo fosse capaz de realizar mesmo o que dizia, resolveu acompanhal-o sem ser visto por elle, o que fez tomando a mesma barca que os dois.

A CHEGADA EM PAQUETA'

Chegada que foi a barca á pittoresca ilha, desembarcaram Renato e Helena.

Saltando tambem, Antenor, sempre a distancia, acompanhou-os muito tempo por diversos logares, até que, cada vez mais convencido do que os dois estavam mesmo dispostos a cumprir o "que Renato lhe havia dito, resolveu voltar para a cidade, afim de avisar á sua familia.

Quando chegou a ponte, porém, já a ultima barca tinha partido. Ficou desorientado, sem saber o que fazer. Por fim, decidiu-se a ir para a delegacia e relatando ao commissario o que lhe succedera, pediu para passar a noite ali, o que lhe foi permittido.

Hontem, pela manhã, tomando a primeira barca, veiu para esta cidade e immediatamente correu á casa dos paes de Renato para contar-lhes o occorrido.

EM BUSCA DOS TRESLOUCADOS AMANTES

Mal terminou Antenor o seu relato, o sr. Rodolpho Machado e sua senhora, d. Marieta Ribeiro Machado, correram á policia a dar conhecimento do que tinham ouvido.

Posto a sua disposição o investigador n. 328, Olegario Ramos, partiram todos, inclusive Antenor, para a formosa ilha, em busca dos amantes.

O que foi a demorada viagem da barca, principalmente para d. Marieta, facil é de imaginar-se.

Aportada, emfim, á ilha, a comitiva dirigiu-se logo para a delegacia e dali, depois de se ter juntado a ella o commissario da delegacia local, do 29º districto,

O menino Antonio Francisco dos Santos, que denunciou o caso.

Carlos Santos, partiu em busca do romantico par.

ENCONTRADOS, EMFIM, E AINDA COM VIDA

Daqui para ali, deste para aquelle logar, correu a comitiva quasi toda a ilha sem o menor resultado.

Restava ainda um ponto, a distante e poetica praia da Imbuca.

Animara já aos paes de Renato a esperança de que o rapaz houvesse desistido do seu intento e partido com Helena da ilha.

Ao chegarem, porém, a certa distancia da praia, tiveram a mesma desvanecida.

Deitados sobre a areia, muito aconchegados um ao outro lá estavam os dois. Viviam ainda, embora demonstrando claramente que soffriam os effeitos de um toxico qualquer que deviam ter ingerido.

Helena, debatia-se, estorcia-se mais que Renato. Este, embora revelando tambem que curtia fortes dores, esforçava-se por escondel-as e procurava consolar a companheira.

Acercando-se do tresloucado menino, seus paes o interrogaram sobre tal gesto. Falando com difficuldade disse elle que tinham tomado sublimado corrosivo.

Cada um havia ingerido duas pastilhas do terrivel veneno, dissolvidas em soda.

E, proseguindo, disse mais, explicando seu gesto, que, amando-se muito, elle e Helena, e como não se pudessem ligar por ser ella casada, tinham resolvido matar-se, depois de, por um longo e ultimo instante na vida terem prelibado em toda a sua plenitude o seu intenso amor.

Tratando logo de lhes prestarem os soccorros precisos, sairam os da comitiva em busca de um medico.

Levado ao local o dr. Ariston Neves, residente na ilha, foram ministrados por esse facultativo os primeiros medicamentos aos dois amantes, cujo estado apresentava gravidade, depois do que foram elles removidos para esta capital.

HELENA FICOU EM ESTADO MAIS GRAVE QUE RENATO

Apanhados no largo do Paço por uma ambulancia da Assistencia Publica, Renato e Helena foram logo conduzidos para o posto central, onde receberam então mais cuidadoso tratamento.

O estado de Helena foi reputado muito mais grave do que o de Renato.

Depois de medicados, foi ella internada no Hospital de Prompto Soccorro e elle removido para a 9ª enfermaria da Santa Casa, aonde o acompanharam seus paes.

O seu estado, á noite, era muito animador, ou, por outra, já não inspirava cuidados. Apresentava-se calmo, quasi risonho e sem a menor demonstração da comprehensão de responsabilidade do seu acto, palestrava despreoccupado, retrucando frivolamente as ponderações de seu pae que se mostrava muito acabrunhado.

Considerando o seu acto um "erro tão commum na mocidade" Renato diz não ter delle o menor arrependimento.

Lamenta apenas não ter morrido e ser o causador da infelicidade do marido de Helena.

O ESTADO DE HELENA

Helena, como dissemos acima, ficou, ao que foi constatado pelos medicos que della trataram, em estado muito mais grave do que Renato, havendo mesmo certo receio de que não escapasse á morte.

Mais tarde, porém, esse receios se dissiparam.

Cuidadosamente medicada e carinhosamente tratada no Hospital de Prompto Soccorro, foi melhorando pouco a pouco, até que, á noite, já se apresentava em muito bôas condições, achando-se os seus medicos assistentes com toda a esperança de salval-a.

Na **Feira Livre** da
Livraria Leite Ribeiro
encontram-se os dois ultimos e sensacionaes livros de ODILON AZEVEDO
A MULHER do PROMOTOR
(Romance)
CASA DE COMMODOS
(Contos humoristicos)

FERIU O OUTRO NA MÃO, A CANIVETE

Por motivos sem importancia, desavieram-se na rua Senador Euzebio os menores Ernesto Martins, residente nessa mesma rua n. 158 e Waldemar Fernandes, morador á rua Sant'Anna n. 154, casa 13.

Depois de muito discutirem, travaram-se em luta em meio do qual o primeiro sacando de um canivete feriu com elle o segundo na mão esquerda.

Ernesto depois da bravata fugiu á acção da policia do 14º districto e Waldemar foi á Assistencia de onde, depois de medicado se recolheu á sua casa.

UM MENOR ATROPELADO POR AUTO

Foi atropelado na praça Tiradentes pelo auto n. 1241, o menor de 13 annos Julio de Souza, residente á rua do Senado n. 355.

Julio que recebeu um ferimento na cabeça foi soccorrido pela Assistencia recolhendo-se depois á sua casa.

O chauffeur João de Abreu, fugiu.

A policia do 4º districto registrou o facto.

OS TAPETES FORAM, MAS VOLTARAM

Aproveitando um descuido de dona Anna Barbosa de Oliveira, residente á rua Floriano n. 24, Maria da Silva Rosa dali furtou um lindo tapete.

Apresentada queixa á policia do 25º districto, esta prendeu a accusada e apprehendeu o tapete, que foi restituido á sua dona.

"FUNDAÇÃO AFFONSO PENNA"

Assignaram ainda no Livro de Honra da "Fundação" os srs: Henrique Lage e Irmão, 20:000$; Lloyd Brasileiro, 20:000$000; Geraldo Rocha, 20:000$000; Sul America, 20:000$000; Cia. Brasileira de Exploração de Portos 5:000$000; Cia. E. F. Victoria a Minas, 5:000$000, e Leandro, Augusto Martins, 5:000$000." Total 95:000$000.

A Thesouraria recebeu hontem as seguintes quantias, enviadas pelo sr. Alfredo Joaquim de Siqueira, a quem tinha sido confiada a lista n. 44: Alfredo Siqueira e Cia., 200$000; Cia. Braga Costa, ..., 200$000; Laport Irmão e Cia., 200$000; Oliveira Osorio e Cia., 200$000; Robin Jauréguiber, ..., 200$000; Oliveira Vaz e Cia., ..., 200$000; dr. Ricardo Almeida Rego, 200$000; Hermann Schuback, 200$000, e Marques Araujo e Cia., 100$000. Total 1:700$000. Quantia já publicada, 179:510$000. Total geral, 181:210$000.

O QUE HOUVE HONTEM NO SENADO

A sessão de hontem foi presidida pelo sr. Mendonça Martins. Não houve numero para as votações, nem ninguem quiz usar da palavra.

Não ficou provado o delicto

O juiz da 2ª vara criminal absolveu Alexandrina Nunes da Silva e Maria de Assumpção Sampaio, accusadas de manter casa de tolerancia na rua S. Pedro 214.

O 37º ANNIVERSARIO DO LABORATORIO NACIONAL DE ANALYSES

Palavras escriptas por Pedro II no termo da inauguração

Passando, hontem, o 37º anniversario do Laboratorio Nacional de Analyses, o actual director dessa repartição baixou a seguinte portaria.

"Srs. funccionarios. — E' nos grato recordar o dia que hoje transcorre, pois foi nesta data, ha precisamente 37 annos, que foi solennemente, com a presença de sua Magestade D. Pedro II e mais pessoas gradas, inaugurada pelo então ministro do Imperio o sr. barão de Loreto esta repartição com o titulo de Laboratorio do Estado, que posteriormente, com o advento da Republica, passou a denominar-se Laboratorio Nacional de Analyses. Quaesquer desses titulos significam bem a grandeza e a extensão de sua existencia e de suas funcções.

Ainda, nos é grato relembrar o nome do dr. José Borges Ribeiro da Costa, seu primeiro director, que pelo saber e honestidade bem alto fixou o nome deste Laboratorio, e do seu digno successor dr. Alfredo Carneiro Ribeiro da Luz, seu director effectivo, que pela sua illustração, competencia e reconhecida honestidade, tem com zelo sabido manter essa tradição gloriosa e respeitada, que nos obriga ha quasi um anno de chefia interina despender todas as nossas energias vitaes, como sois testemunhas, para conserval-a integra.

Sirva esta homenagem respeitosa de estimulo aos vindouros que encontrarão esses padrões para exemplo, e ainda Araujo Lima, Calmon e Baptista em plena actividade, e Cupertino Durão, Falcão Dias, Aguilar Machado e Nazareth Campos de saudosa memoria.

Laboratorio Nacional de Analyses, 14 de outubro de 1926. O director interino, *Octavio Alves Barroso.*"

Lavrado o termo da inauguração o ex-imperador foi o primeiro a assignal-o, depois de accrescentar estas palavras, do proprio punho: "Haja Sciencia verdadeira e por ella reconheceremos até que podemos ser felizes. — Pedro II."

Em seguida assignou o referido documento os barões de Loreto e Sampaio Vianna, o dr. Benjamin Antonio da Rocha Faria e varios outros.

DESESPERADO PELO DESPREZO DA AMANTE, AGGREDIU O OUTRO A FACÃO

Como noticiámos, o preto Durvalino de Andrade, despeitado por o ter abandonado a sua amante, Maria da Conceição, foi ao morro do Itapiru' onde ella passára a viver com David Marcolino, e aggrediu este a facão, fugindo em seguida.

Durvalino foi preso, hontem, na Travessa Navarro n. 138, pelo soldado n. 40 da 2ª companhia do 1º batalhão da Policia Militar e conduzido á delegacia do 9º districto, confessou ali, sem relutancia o seu crime, ao commissario Pios, que, depois de fazer tomar por termo as suas declarações, o recolheu ao xadrez.

Falleceu uma das victimas da explosão de Nova Iguassu'

Lindolpho Pereira, um dos operarios victimas da explosão que se deu na fabrica de polvora "Jacaré", em Nova Iguassu', como noticiámos, falleceu hontem.

O desditoso operario, que, num gesto de abnegação, como dissemos, não se afastára do local sem antes fazer parar o motor de compressão de polvora, para evitar mais explosões que viessem victimar seus companheiros, com o que veiu a soffrer maiores consequencias do desastre, não resistiu ás graves queimaduras que recebeu e hontem, succumbiu no Hospital da Santa Casa, onde se achava internado.

A morte não se deu em consequencia do desastre

Victima de um desastre de auto no dia 6 foi recolhido ao Hospital de Prompto Soccorro e depois transportado para o de S. Sebastião onde falleceu, José Duarte.

Tendo sido Duarte internado sem formalidades legaes, o delegado do 14º districto, em cuja zona se deu o desastre, pediu a exhumação do cadaver que foi feita hontem, no cemiterio de S. Francisco Xavier.

Pelo exame que procederam verificaram os medicos legistas drs. Attila Torres e Sebastião Cortes que o ferimentos que a victima recebeu não eram de natureza a produzir a morte, confirmando assim o attestado passado no hospital de S. Sebastião que dava como "causa-mortis" o tetano.

Covarde e bruto!

Quiz seduzir e esbordoou barbaramente uma moça!

Seductor atrevido e patife, o barbeiro Nicola de tal é ainda, além de bruto, um covarde de marca maior. Basta dizer que elle, sendo casado e tentando namorar uma moça, sentindo o terreno falso em que pisava, aggrediu estupidamente aquella que pensava em enganar, deixando-a muito maltratada.

A senhorita Virginia de Azevedo Coutinho é orphã de pae, vivendo em companhia de sua progenitora, d. Maria Fontoura de Azevedo Coutinho, e de sua tia, d. Francisca de Olivera, á Avenida Suburbana n. 214. Moça e interessante, tem ella uma vida muito decente sendo respeitada e estimada de quantos a conhecem.

Como visinho, tem essa familia um barbeiro conhecido por Nicola, individuo casado e a quem ella não conhecia, sinão de vista.

Indo, ha dias, a um baile, a senhorita Virginia foi apresentada ao barbeiro Nicola, que pretendeu fazer-lhe a côrte.

Não lhe tendo dado attenção a moça não pensou mais no caso, no qual não ligou mais importancia.

Conversando, no dia seguinte com uma amiga, Virginia, a rir, contou-lhe o atrevimento de Nicola.

— Que fizeste? — indagou a amiga.

— Não lhe dei importancia, de certo elle já se convenceu de que errou o pulo, e não mais me incommodará.

E as duas continuaram a palestrar, fazendo as suas mutuas confidencias, sem mais se lembrar do ridiculo barbeiro. Ao separar-se, Virginia recommendou a amiga:

— Não contes a ninguem. Deixemos o tolo do barbeiro em paz...

Ora, a esposa de Nicola veiu não se sabe como, a saber do procedimento incorreto do marido e profligou o seu procedimento. A discussão entre os dois foi violenta.

— Quero saber quem contou isso!

A esposa de Nicola nenhuma revelação lhe fez a respeito, negando-se a satisfazer-lhe a curiosidade.

— Já sei! — exclamou o barbeiro. Foi ella!

E correu para a casa da moça, a cuja porta bateu. Despreoccupada longe de pensar que ia ser victima de uma cilada, Virginia abriu confiante a janella.

Mal a moça appareceu, Nicola entrou a esbordoal-a, sem o menor explicação, ferindo-a no peito e no rosto. Pretendeu Virginia fugir ao alcance das mãos do covarde, recuando para dentro. Mas Nicola alcançou-a, aggarrando-lhe o braço esquerdo com tão grande estupidez e violencia, que por pouco não o deixou fracturado!

Não satisfeito, o bruto apertou com inaudita força a mão de Virginia, deixando-a com o dedo annular fracturado!

Virginia gritou por soccorro, e o covarde, receioso do castigo, tratou de fugir, convencido de que commettera um acto de bravura.

Procurando a policia do 18º districto, d. Maria Fontoura de Azevedo Coutinho, mãe da senhorita Virginia, deu queixa do facto, pedindo providencias.

Sobre o facto foi instaurado inquerito, tendo sido a victima mandada a exame de corpo de delicto.

O bruto e covarde individuo continua foragido.

6643
200:000$
Sorte grande de hontem vendida no
Sonho de Ouro
Amanhã Federal
100:000$
GALERIA CRUZEIRO, 1

LAMPEÃO TERIA MORRIDO?

Recife, 14. (Urgente) (Do correspondente) — Noticias chegadas agora, á noite, da Pedra, informam que o bandido e cangaceiro Lampeão, num violento encontro com populares e força de policia, foi fuzilado.

Outro telegramma, porém, affirma que o salteador está gravemente ferido em Catingas-Moxotó.

Uma casa assaltada e saqueada em pleno dia

Reside com sua familia, á rua Gonzaga Bastos n. 86, o sr. João Monteiro, viajante da casa Sracalanza.

Hontem, depois do sr. João ter saido para o seu trabalho, sua esposa, d. Regina Monteiro, tendo necessidade de fazer umas compras, veiu á cidade, deixando a sua casa fechada.

Aproveitando-se disso, audaciosos ladrões alli penetraram por uma porta dos fundos que arrombaram, e deram um verdadeiro saque, carregando não só toda a roupa do casal, como muitos outros objectos de valor, que encontraram a mão.

Embora o assalto se desse durante o dia, os ladrões agiram [illegible], sem terem sido incommodados ou, siquer, vistos, por [illegible].

O facto foi levado ao conhecimento da policia do 16º districto.

As licenças hontem concedidas pelo prefeito

O prefeito concedeu hontem as seguintes licenças: de um anno, ao guarda da Directoria Geral do Abastecimento e Fomento Agricola, Manoel Gomes Baptista; de quatro mezes, á professora adjunta de 2ª classe, Stella Cunha de Lima e Silva; de tres mezes, ao guarda municipal Carlos Antonio Pereira de Macedo e ao encarregado de arrecadação, titulado, da Superintendencia da Limpeza Publica, Aristides Ribeiro; de seis mezes, ao capinador, titulado, da mesma Superintendencia, Miguel Vieira, e de dois mezes, ao pintor, titulado, da Directoria Geral de Obras e Viação, Fabio Amarô Felix e á professora cathedratica, Joanna Flores Pradez.

SO' NO MUNDO!

Como o pequeno conta a sua historia

O pequeno andava a vagar pelas ruas da zona do 2º districto. Encontrando um guarda civil, pediu-lhe que o levasse a uma delegacia.

Assim fez o policial, que apresentou o menino ao commissario de dia ao 2º districto, onde elle contou a sua historia, do seguinte modo:

Tinha apenas um anno quando lhe morreram os paes, em Santa Luzia, uma localidade de Minas. Uma familia caridosa, do dr. Espinosa, tomou-o aos seus cuidados, criando-o até aos 14 annos. Com essa edade, foi para Victoria, afim de, ali, ganhar a sua vida, pois já se sentia um homem. Estava nessa cidade havia cerca de cinco mezes, quando lhe appareceu um homem convidando-o a vir para Nictheroy. Veiu, e, da capital fluminense, passaram os dois para o Rio, onde, repentinamente, lhe desappareceu o companheiro.

— Como te chamas? — interrogou-o o commissario.

— José Ribeiro. Tenho agora 15 annos de edade.

— Onde o deixou seu companheiro?

— Não sei. Não conheço as ruas. O que sei é que, tendo vagado a noite toda, pelas ruas, perdido, sem saber que rumo tomar, já cansadissimo, encontrei um guarda, a quem contei minha historia, pedindo-lhe que me trouxesse para aqui, o que elle fez, louvadamente.

O pobre menor está na delegacia do 2º districto, a espera de que lhe deem destino.

IRENE
?

PROEZAS DO "CASACA"

Resistiu á prisão e feriu duas pessoas

E' um terrivel larapio e desordeiro, o nacional Roberto Cardoso de Lima, mais conhecido pelo vulgo de "Casaca". Ainda hontem elle, que estava ha tempos arredio das "lutas", surgiu a commetter novas proezas.

"Casaca" penetrou no quintal da casa n. 372 da avenida Dr. Orestes, em Honorio Gurgel, quando foi presentido por pessoas ali residentes e que deram o alarma.

Logo que se viu descoberto, o ladrão deitou a fugir, sendo perseguido por varias pessoas, entre as quaes os operarios Fidelis Manoel Monteiro, morador no numero 356, e Antonio Meirelles, do n. 374.

Alcançado, elle enfrentou os seus perseguidores, armado de navalha, ferindo Fidelis no braço esquerdo, e Meirelles nas costas.

Accudiram então o guarda nocturno Ottoniel Gonçalves Vieira e outras pessoas, sendo então "Casaca" dominado e levado para a delegacia do 22º districto, não sem, no caminho, vociferar e ameaçar todo mundo, principalmente Fidelis.

O DESASTRE DA RUA SÃO FRANCISCO XAVIER

Falleceu hontem, no Hospital, a outra victima

No dia 4 do corrente, como devem estar lembrados os leitores, deu-se, na rua São Francisco Xavier, em frente ao Collegio Militar, um desastre de auto-omnibus, no qual pereceu do modo mais tragico, o jornalista Anthero de Vasconcellos, cuja cabeça ficou separada do tronco.

Nessa occasião, um outro passageiro, Antonio Caldas Guimarães, apontador do Moinho Inglez, foi colhido tambem pelo omnibus que descia Vasconcellos, soffrendo fractura do braço esquerdo.

Recolhendo-se immediatamente á Casa de Saude Pedro Ernesto, ahi esteve Guimarães em tratamento, até hontem quando veiu a fallecer.

Com permissão da policia, o cadaver do inditoso apontador do Moinho Inglez foi removido para a casa da familia, á rua Visconde de Santa Isabel n. 215, de onde sairá hoje o enterro para o cemiterio de São Francisco Xavier.

O TYPHO NO COLLEGIO SALESIANO DE SANTA ROSA

O resultado do exame bacteriologico foi positivo

Noticiámos ha poucos dias o surto de uma enfermidade de certa gravidade no Collegio Salesiano de Nictheroy, situado no bairro de Santa Rosa, estando atacados della muitos alumnos. O facto, com razão, causou justa apprehensão aos paes e parentes dos collegiaes matriculados naquelle estabelecimento de ensino, visto tratar-se de uma molestia infecto-contagiosa, que se propagou rapidamente no collegio, presumindo-se ser o typho. Sciente do facto, o Serviço de Saneamento Rural, na visinha capital, mandou proceder a exame bacteriologico no material colhido, segundo então noticiámos, o qual ficou a cargo do [illegible]. Sabe-se agora que o resultado desse exame foi positivo na maioria dos casos, tendo sido constatada a presença do bacillo de Eberth, o germen pathogenico da infecção typhica. Além disso, o dr. Carlos Sá, director do Departamento de [illegible], mandou submetter tambem a exame a substancia da vaccina proveniente do Estado de Sergipe, afim de que se verifique a causa de sua efficacia, porquanto correram versões na visinha capital de que [illegible] de ensino. O dr. Homero Cruz, [illegible] Rural, está tomando energicas providencias de caracter prophylatico no sentido de ser debellado o mal, que, felizmente, ainda não assumiu as proporções de uma epidemia; todavia, é melhor prevenir...

A conferencia de hoje do professor Laboriau

O professor Laboriau realiza hoje, ás 4 horas, uma importante conferencia na Escola Polytechnica. Encerra a serie de conferencias deste anno, promovida pelo Directorio Academico. O professor Laboriau, tratará de um dos assumptos de maior interesse nacional, que é a siderurgia. Entretanto, technico, não quer [illegible] a attenção dos seus ouvintes [illegible]. A sua conferencia será illustrada com a projecção de 50 quadros originaes da industria siderurgica no interior do Brasil.

ÉLIXIR DÉRET
O tratamento *depurativo* mais activo e mais bem tolerado em todas as *Doenças do Sangue, Affecções cutaneas, Syphilis*, etc. 1680
(8400)

POLITICA FLUMINENSE

O banquete de hontem, em Campos, ao sr. João Guimarães

Pelos seus amigos e correligionarios foi offerecido hontem, em Campos, um grande banquete politico ao sr. João Guimarães, ex-deputado federal e chefe actual da opposição fluminense no importante municipio.

Foi orador official o sr. Themistocles de Almeida. Lembrou as origens do Partido Republicano Fluminense, nascido de uma grande convenção que se realizou em 1898 e de que Nilo Peçanha fôra um dos principaes inspiradores, no tempo em que Alberto Torres era o presidente do Estado. Diz que é chegado o momento de se unirem todos com decisão e coragem para fazerem voltar o Rio de Janeiro ao seu primitivo prestigio, com a collaboração dos seus homens capazes e dignos na esphera politica e administrativa. Faz votos para que a bandeira que vae tremular nas mãos do sr. João Guimarães seja uma estrella mais refulgente do que aquella que coloriu de luzes a vereda dos magos do deserto e mais rutilante de esplendores do que aquella que conduzira o povo santo illuminado fé á terra promettida.

Depois de fazer o elogio do homenageado concluiu:

"Campos é para o nosso partido a Jerusalém dos eleitos; benemerito torrão, onde tem surgido os grandes heróes da liberdade que se glorificaram, glorificando-a na campanha pela abolição. Campos é Mecca para onde sempre se voltaram os olhares dos republicanos fluminense, antes e depois da implantação do nosso regimen. Campos não é apenas isso, porque da sua planicie interminavel onde se balouçam ao vento as columnas verdes, parece que emerge uma torre esguia e altaneira de cujos altos minaretes se espalha a mancheias a riqueza para todo o Estado.

Campos, cuja tradição de energia e de trabalho é o orgulho do fluminense, é para todos nós uma terra sagrada porque nella nasceu Nilo Peçanha que foi o porta bandeira do espirito liberal no Brasil."

Depois, falou o homenageado, cujo discurso o telegrapho, até á ultima hora, não nos havia entregue.

O DISCURSO DO SR. RAUL VEIGA

Falou por ultimo o sr. Raul Veiga, erguendo a sua taça em honra do sr. Washington Luis, fazendo votos para, disse o orador, "a paz entre os brasileiros que se faça afim de que possamos todos, como irmãos, sem mais odios ou prevenções, esquecidos dos dissidios do passado, conjugar os nossos melhores esforços no sentido de retomar o nosso caro Brasil o logar que lhe compete entre as nações civilizadas, permittindo o trabalho nobre e fecundo que faz a grandeza dos povos, sem distincção de classes e credos, praticando, emfim, a verdadeira democracia."

AD IMMORTALITATEN

As obras literarias do bispo d. Aquino Corrêa

Concorre a uma das vagas da Academia Brasileira o bispo D. Aquino Correia. Principe da egreja é, ainda, pensador e homem de letras, com obras publicadas, em prosa e em verso, reveladoras do alto espirito que possue.

Além da *Terra Natal*, o bispo D. Aquino, agora mesmo acaba de divulgar *A Flor d' Alleluia*, interessante poema evocador de um episodio da semana santa em Cuybá, e o *Centenario do bisbado de Cuybá*, que é um brilhante discurso proferido no Instituto Historico, no qual se patenteiam os meritos do orador eloquente e inspirado.

HOJE
2 premios de 100 contos
Centro Loterico
TRAVESSA DO OUVIDOR, 4.
(Antiga Sachet).
(10565)

Terrenos da União vendidos para pagamentos de impostos

Ao director do Patrimonio dirigiu o inspector regional a seguinte representação:

"Conforme vereis da inclusa carta que me endereçou o sr. collector federal de Itaguahy e pelo recórte do "Jornal do Commercio", o Juizo dos Feitos da Fazenda Publica do Estado do Rio de Janeiro vendeu, em praça, por falta de pagamento de imposto territorial ao mesmo Estado, diversos terrenos pertencentes á Fazenda Nacional de Santa Cruz.

O edital não mencionou, sequer, que os referidos terrenos são foreiros e, assim, a arrematação não se restringiu ás bemfeitorias e ao dominio util, abrangendo, tambem, o dominio directo, o que constitue evidente illegalidade, pois, os bens emphyteuticos não podem passar para o dominio de terceiros sem prévia licença do senhorio directo e o dominio directo dos bens da União é, por lei, inalienavel.

Além disso, a praça teve logar em virtude de penhora por falta de pagamento ao Estado do imposto territorial e os bens da União não estão sujeitos ao pagamento de qualquer imposto estadual ou municipal, ex-vi do disposto no artigo 10, da Constituição.

Por esses motivos, penso dever ser annullada a referida praça, ouvindo-se, antes, a Superintendencia da Fazenda de Santa Cruz, que deverá informar o que consta dos respectivos registos acerca dos terrenos mencionados no edital."

Afim de que providencie a respeito, o director do Patrimonio acaba de transmittir esse documento ao superintendente da Fazenda Nacional de Santa Cruz.

MONTEPIO DOS FUNCCIONARIO PUBLICOS CIVIS

Grande reunião da classe

Realizou-se hontem, na séde do club dos Funccionarios Publicos Civis, á rua Bittencourt da Silva n. 21, uma reunião do funccionalismo publico para tratar da escolha dum dos projectos de montepio ora em estudo no Congresso, ficando deliberado que se convocasse uma nova reunião para terça feira proxima ás 4 1|2 conforme proposta do dr. Regula Waldetaro que presidiu a reunião de hontem, afim de que após um estudo mais meditado do assumpto os delegados de varias associações de classe e demais funccionarios deliberem pela opção ou do projecto de montepio do sr. Antonio Carlos, ou do d sr. Samuel Corrêa.

O INSTITUTO DOS ADVOGADOS EM SESSÃO

Debateu-se, hontem, a reforma da justiça local

Reuniu-se, hontem, á noite, o Instituto dos Advogados. De começo, o dr. Miranda Jordão congratulou-se com o Instituto e, em especial, com o dr. Sá Freire, pelo restabelecimento, no Supremo Tribunal Federal, da pauta das causas a serem julgadas, o que representa, sem duvida, um grande serviço prestado á classe dos advogados. A mesa agradeceu as referencias do dr. Miranda Jordão e accentuou que era intuito seu communicar justamente á casa que, attendendo ao pedido do Instituto, o presidente do Supremo havia restabelecido a pauta das causas a julgar.

O dr. Pinto Lima congratulou-se com o Instituto pela rejeição, no Senado, do julgamento secreto na Côrte de Appellação. Pediu, em seguida, a inserção em acta, de um voto de pezar pelo fallecimento do dr. Nina Ribeiro e a nomeação de uma commissão para apresentar as condolencias do Instituto á familia do extincto e comparecer ás homenagens funebres á sua memoria. A mesa considerou o requerimento approvado e nomeou para a commissão os drs. Pinto Lima, Levy Carneiro e Philadelpho Azevedo.

O dr. Haroldo Valladão pediu, em indicação, a nomeação de uma commissão especial de tres membros para estudar o projecto que reforma a lei dos armazens geraes. Julgada objecto de deliberação, foram nomeados os drs. Haroldo Valladão, Helvecio Gusmão e Eduardo Theiler.

O dr. Arnoldo Medeiros, abordando a questão da reforma da justiça local, lembra que, já existindo uma commissão especial, esta poderia encaminhar ao Senado suggestões, no sentido de melhorar o projecto em andamento naquella casa do Congresso. Alonga-se no exame dessa proposição, mostrando os inconvenientes que, a seu ver, ella encerra, principalmente quanto ao julgamento por turmas e restabelecimento amplo de embargos. Rejubila-se com a quéda do julgamento secreto e fala na livre nomeação dos desembargadores para os cargos novos, para, após longas considerações, concluir por fazer um appello á commissão especial afim de que acompanhe, com carinho, a marcha do projecto no Senado.

A mesa, em resposta, informa que o presidente e a commissão especial não se têm descurado do assumpto. Declara que as commissões de Finanças e Justiça estão de posse da representação da commissão especial, contendo as suggestões votadas pelo Instituto e accentua que, muitas das emendas surgidas no Senado são devidas a esses alvitres. Accrescenta que a commissão continuará a trabalhar com afinco, estando esperançada de ver as suas idéas acceitas.

Falou ainda sobre o assumpto o dr. Sergio Macedo e o dr. Helvecio Gusmão, por indicação, pediu a nomeação de uma commissão para dizer sobre se os secretarios da legação ou embaixada, no territorio do paiz onde desempenham as suas funcções gozam ou não das immunidades reconhecidas e outorgadas pelo direito internacional aos ministros publicos e embaixadores. Julgada a indicação objecto de deliberação, foram designados para a commissão os drs. Helvecio Gusmão, Philadelpho Azevedo e Taciano Basilio.

O dr. Miranda Jordão explica sua conducta sobre o caso das propostas para socios correspondentes, dizendo em que condições, a seu ver, deve esse titulo ser conferido.

A' ordem do dia, foram acceitos, como socios effectivos os drs. Cesar C. L. de Vasconcellos e Luiz Lyra e, como socios correspondentes, os drs. Giuseppe Chiovenda e Umberto Pipia.

Em seguida, foram encerradas as discussões dos pareceres relativos a Warrants Agricolas, ethica profissional e uso do nome individual e ficou adiada a attinente ao succedaneo do "habeas-corpus".

O sr. Pinto Lima falou sobre varios assumptos que pendem de solução do Instituto e o sr. Miranda Jordão alludiu á mudança do Fôro para o Palacio da Justiça. O sr. Arnoldo de Medeiros communicou que os papeis relativos ao Premio Ruy Barbosa já foram revistos pelo dr. Carvalho Mourão e se acham, no momento, em poder do dr. Sá Freire.

E levantou-se a sessão.

O ANNIVERSARIO HOJE DO PRINCIPE DO GRÃO PARÁ

Passa hoje o anniversario natalicio de S. A. I. o principe do Grão Pará, d. Pedro de Orleans e Bragança, actualmente em Petropolis, sua terra natal, onde terá opportunidade de receber as provas de sympathia de que goza entre nós.

Preso porque roubou os camarões, virou bicho na delegacia

O larapio João de Souza, passando hontem, pela porta do armazem da rua General Pedra n. 369, "avançou" um cesto de camarões que ali estava e deitou a correr rua afóra.

Perseguido foi preso pouco adeante.

Resistindo a prisão o Souza só a muito custo foi levado para a delegacia do 14º districto, onde, continuando a se portar inconvenientemente, aggrediu dois soldados, virou a mesa do secretario e fez outras diabruras.

Subjugado, afinal, foi autoado e recolhido ao xadrez.

NA CRUZADA ESPIRITUALISTA

Uma conferencia sobre Santa Thereza de Jesus

Realiza-se hoje, ás 8 1|2 da noite, na Cruzada Espiritualista, á rua Luiz de Camões, n. 22, uma interessante conferencia do conhecido homem de letras sr. Gustavo Macedo, sobre Santa Thereza de Jesus, revelando as mediumnidades da matriarcha, o que lhe valeu muitas perseguições, até aos seus confessores.

O conferencista referirá a luta travado entre o bispo diocesano e o vice-rei conde de Babadella, no tocante á regra monastica que devia ser professada no instituto.

A poetisa Santa Thamar de Souza declamará poesias da mystica vidente, entre as quaes o Santo Jesus Cruxificado traduzida pela apreciada dictriz.

A musica será executada ao piano pela senhorita Nair Cruz.

Uma professora adjunta exonerada

Por ter sido nomeada para outro cargo municipal, o prefeito exonerou hontem das funcções de professora adjunta de 3ª classe, a senhora Marieta Martins de Medeiros e Albuquerque,

EXPEDIENTE

ASSIGNATURAS

Capital { Anno...... 60$000 / Semestre. 35$000

Exterior { Anno...... 140$000 / Semestre. 80$000

Numero avulso .... 200 rs.
Idem no interior .... 300 rs.
Idem atrazado .... 400 rs.

PUBLICAÇÕES
(Preço por linha)

1ª pagina .... 1:500$000
2ª pagina .... 1:200$000
3ª pagina .... 1:000$000
4ª pagina .... 1:500$000
5ª pagina .... 900$000
6ª pagina .... 800$000
7ª pagina .... 700$000

Annuncios e reclames commerciaes continuam de accôrdo com a tabella em vigor.

TELEPHONES:
Director, 1558 C. Redacção 5608 e Administração, 37 C.
Endereço telegraphico "Correomanhã"

AGENCIAS DE ANNUNCIOS
São nossos agentes geraes nesta Capital os srs. Lima & Comp. Ltd. Largo da Carioca n. 15, sobrado. Teleph. Cent. 178.

A parábola do atropelado

O país está, com razão, preoccupado com o misterioso plano financeiro do próximo futuro governo. Há quem, percebendo os projectos baixistas do sr. Washington, anteveja iminente uma calamidade nacional. Há quem, descrente da impraticabilidade de qualquer plano official, considere todos os seus discursos e propósitos mera plataforma de candidato verboso.

Enquanto nada se positiva, é natural que se façam variações em torno desse motivo já obcecante. E essa é exatamente a razão destas linhas.

O programma do próximo quadriennio vai ser, como se proclama, a estabilização do cambio. Pouco importa que o analphabetismo, a opilação e a guerra fratricida sejam as maiores desgraças do Brasil. Urge cuidar primeiro do interesse do capitalismo; depois, querendo deus, há de tratar-se dos outros problemas, que dizem mais com a caridade cristã do que com a vitalidade nacional.

Conseguirá entretanto o poder publico realizar o seu intento?

"Cambio" é troca, isto é: troca de produtos. Parecerá, pois, que ele, dependente da producção, está á coberta de qualquer acção administrativa.

Mas isso não é verdade, e o revela o nosso doloroso caso. Somos um povo que trabalha, temos uma terra que exubera de riquezas naturaes. Contudo não temos cambio que nos valha.

Por que? Se reflectimos, percebemos que o cambio, tal como o capitalismo o realiza, deixou de ser uma troca de produtos, para forçar-se em uma operação sobre valores, comportando toda sorte de especulações, do que as classes dinheirosas tiram os formidaveis lucros com que vivem, acumulam, ostentam e até fazem a "caridade". Além disso as trocas não se dão entre os productores, directamente, e com o fim de suprirem as necessidades de cada região. Quem produz é o povo, mas quem dispõe do fruto do seus trabalhos é a classe capitalista, constituida em Estado, militar, judiciaria e policialmente organizado. Nem tem essa admiravel machina outra função que não seja assenhorear-se das reservas nacionais, para com ellas amilhar as classes parasitarias que a compõem.

Comprehende-se que assim explorada a producção, não pode o cambio realizar-se com vantagem para as classes productoras.

E' destarte fóra de dúvida que pode o Estado interferir na taxa cambial. E é certo que desgraçadamente o costuma fazer. Eis porque será mui facil fixá-la segundo lhe aprouver.

Nem isso é questão que mereça ventilar-se. O que deve preoccupar é descobrir a taxa preferivel para a operação da estabilização.

Se fosse dado ao povo escolher, teriamos o cambio ao par, visto que, quando isso occorreu, naquelles bons tempos dantanho, a vida era mais facil e os viveres mais accessiveis do que é hoje. E cumpre observar que de accordo com financistas estrangeiros, absolutamente imparciaes, essa justiça é perfeitamente praticavel.

Mas o cambio na casa dos vinte e sete, possivel cabem, é o preferido pelo que nos traga, não nos convém de todo. E' o futuro chefe da nação quem nol-o paternalmente declara!

Vai um homem seu caminho, e é colhido por um automóvel. Isso quer dizer: desceu o cambio. Agora, vejam só: subir o cambio será fazer recuar o carro e passar de novo, em sentido contrario, sobre a mesma victima. Querem isso? Seria rematada loucura.

Essa parábola, tão rica de imaginação e de pintura da vida moderna, carece entretanto de parallelo na vida que levamos e que se vê e suporta. Ora, uma composição actualmente, quando os processos de calculo são, apenas uma grau de analyse tão elevado, querer-se a desejada alta.

O dirigente de amanhã symbolisa no atropelado a nação, e no automóvel a antiga carruagem do Estado. Há porém um terceiro protagonista que se não menciona: o chauffeur, elemento importantissimo, sem o qual o auto seria o veiculo mais inoffensivo do mundo. E é isso: existem ainda quartas personagens: existem os passageiros, que não muito de querer que pela ascendencia que tem sobre o pobre chauffeur, dão rumo a todas as imprudencias e gravissimas desattenções de direcção.

Assim completado, o inverso do conveniente do sr. Washington representa a verdadeira victima, pol-a ao leme do carro fatidico, e fazê-lo rolar sobre o estradamente. Em pura logica, isto é: o que se espera, o contrario, isto é: subir o cambio.

Mas isso é o que se não fará, porquanto desconvém aos passageiros, habituados como estão ao conforto das alcofadas.

Assim sendo, quem virá que é um o apologo. Evidentemente, o figurar que a nação foi um dia atropelada, e que seria barbaro repetir a mesma desgraça, é um euphemismo muito mal disfarçado.

O paiz tem sido, está sendo e sempre será desapiedadamente pisado pelo automóvel do Estado, o qual não tem conhecido outro asfalto, que não seja o lombo do povo escorchado. E por signal que esse vehiculo não é nenhum fordezinho leve, senão um immenso caminhão, entulhadissimo, pesadamente empreente. E ninguem quer que algum governo abrace a idéa de allivial-o da sua tremenda carga.

Mas o sr. Washington não pôde desenvolver satisfatoriamente a sua parábola. Talvez questão de modestia, visto que s. ex. dentro em breve encarnará aquelle antipathico papel daquelle chauffeur.

Se o pudesse, haviamos de ver, symbolicamente, como, a descida do cambio, sobrevir a valorização da propriedade, que não é do povo; como cresceram as estimações os estoques açambarcados pelos capitalistas; como se millionarizam os dominadores da situação.

Haviamos de ver que subir o cambio seria restituir á nação; seria alijar o caminhão do Estado com a sua preciosissima carga; seria empobrecer quantos vivem do trabalho honrado... alheio.

Mas a conclusão seria a mesma. Consistiria em mostrar-nos a loucura de qualquer movimento de protesto ou de rebeldia, pois que o automóvel do Estado não é apenas dirigido habilmente pela accidentada estrada da legalidade, mas é cintorado blindado e estadodesitiado contra todas as possiveis tentativas de reivindicação.

Ai está porque não sobe o cambio. Ai está porque não convém á nação que se volte á saudosa casa dos vinte e sete dinheiros.

O equilibrio do cambio, reduzida a sua taxa, é que é a solução de todas as crises em que nos debatemos. Primeiro porque mantém o statu quo, vantajosissimo para os coleccionadores de capital; depois porque faz desapparecer os riscos e as oscillações, tão prejudiciaes aos empregos do mesmo capital.

Sempre o capital...

Cândido Jucá (filho)

Topicos & Noticias

O tempo

BOLETIM DA DIRECTORIA DE METEOROLOGIA

Previsões para o periodo de 6 horas da tarde de hontem até 6 horas da tarde de hoje:

Districto Federal e Nictheroy — Tempo: instavel, com chuvas e trovoadas.
Temperatura: ligeira elevação.
Ventos: variaveis; rajadas.
Estado do Rio — Tempo: instavel, com chuvas e trovoadas.
Temperatura: ligeira elevação.
Estados do sul — Tempo: perturbado, com chuvas possivelmente fortes e trovoadas.
Temperatura: em declinio progressivo.
Ventos: rondarão para o sul, com rajadas frescas.

Nas — Não recebemos as informações meteorologicas, expedidas entre 9 ½ e 10 horas, dos Estados de Matto Grosso e Goyaz e grande parte das de Bahia, Paraná e Santa Catharina.

Synopse do tempo occorrido — No Districto Federal (das 9 horas da tarde de ante-hontem até 9 horas da tarde de hontem) — Segundo as observações do Observatorio Meteorologico da Avenida das Nações, o tempo decorreu instavel durante todo o periodo, isto é, com intervallos de tempo incerto e ameaçador. A temperatura manteve-se estavel. As médias das temperaturas extremas observadas nos postos do Districto Federal foram 24°,4 e 18°,4 e as verificadas no Observatorio Meteorologico foram: maxima 23°,5 e minima 18°,4, respectivamente, ás 13 horas e 30 minutos e ás 6 horas e 30 minutos. Os ventos predominaram do quadrante léste, frescos.

Se os jornaes não houvessem confirmado a pilheria ministerial do futuro governo, a praça, hontem, o teria feito.

Divulgada, em primeira mão, a escolha dos auxiliares do sr. Washington Luis, decepção enorme que logo se experimentou em seguida á arenga baixista do Automovel Club, o cambio subiu. No dia immediato á divulgação, os matutinos vacillaram em acreditar, tal o espanto que as coisas carregavam no bojo. O cambio melhorou. Ante-hontem, porém, o sr. Washington fez saber officialmente que os seus ministros eram os mesmos de nomes já divulgados, trocando, apenas, o do general a quem reservára a pasta da Guerra. Foi o bastante: o cambio baixou, novamente, desabou. Da casa de 7d. ou seja a libra de 34$286, em que se encontrava — foi para a de 6 13|16 — ou seja a libra de 35$230.

Para começar, não ha nada mais significativo. Trata-se de um governo que vem estabilizar a taxa e sanear a moeda...

O caso do *Pelotas*, que motivou uma questão judiciaria nos Estados Unidos, conseguiu, finalmente, obrigar o sr. Alaor Prata, expoente da inacção na administração do Districto Federal, a sair do seu silencio commodo e resignado.

O publico, que lê os jornaes, sabe muito bem que o escandalo lhe foi apresentado pelos nossos collegas do *O Globo*, em um commentario bastante categorico.

Já foi apontada a intervenção que o prefeito tem no negocio e narrado o prejuizo causado ao Lloyd pelo commandante Cantuaria, interessado em prestar um serviço ao sr. Alaor. Alguns dias o *Correio da Manhã* expoz na contestação das pessoas nella visadas e só após longo silencio, traductor da sua veracidade — pois quem cala consente — teceu commentarios em torno do assumpto.

A psychologia dos homens é assás complicada e de difficil interpretação. Mas esse impeto do prefeito contra o jornal que apenas addicionou suas considerações a factos por outros articulados, parece-nos de facil explicação.

O sr. Alaor Prata, esquecido na Prefeitura, viu pequenino chefe da administração de uma cidade tão — por ser elle quem é e por se tratar de um herdeiro do sr. Carlos Sampaio! — quiz fazer-se lembrar.

E aproveitou o dia em que se divulgava a relação dos novos ministros para comparecer pela imprensa do Banco do Brasil, com as credenciaes de um cidadão, honesto e probo.

Quererá o sr. Alaor continuar na Prefeitura?

Tudo é possivel nesta terra que Deus abandonou.

As industrias, neste paiz, estão de tal modo ligadas aos altos personagens da politica, quer representem o poder executivo, quer do legislativo, que não é difficil pôr á mostra os motivos os favores de que ellas gozam e o empenho com que pleiteiam novas concessões. Essa deve ser, egualmente, a razão que explica — não escreveriamos justifica — a tendencia dos poderes publicos para retardar ou mesmo annullar quaesquer iniciativas em beneficio das casas proletarias.

Referindo-nos, ha dias, ao recente debate, no Senado, a proposito do projecto de reforma da lei que creou as Caixas de Aposentadorias e Pensões dos Ferroviarios, fizemos notar o desprezo systematico do Congresso pelas medidas que visam attenuar as condições quasi calamitosas dos que lutam pela subsistencia e que não pódem contar, nem com o auxilio de uma tabella "Lyra", nem com o augmento de subsidios ou ordenados, numa proporção de 50 %...

Um jornal paulista publicou uma lista em que se encontram, como industriaes ou como grandemente interessados, na qualidade de accionistas de importantes companhias e empresas, geralmente de tecidos, membros de governos, senadores, deputados, secretarios de Estado. Taes são os homens de cujo julgamento depende a solução de varias questões relacionadas com o custo da vida. Taes os fabricantes das tarifas pretensamente proteccionistas, por meio das quaes se põe o garrote no pescoço do consumidor. Para elles, toda a sorte de protecção e de amparo, inclusive os projectos de emergencia, ainda quando se trata de minorar os effeitos desastrosos do imposto sobre a renda.

Para os pequenos, os tributos do fisco inclemente, os alugueis altos, o açambarcamento dos generos de primeira necessidade, as tarifas ferroviarias elevadas ao maximo...

Deve ser lido, hoje, na Commissão de Finanças da Camara, o parecer sobre a Receita, em 3ª discussão. Esse é, pelo menos, o intuito do sr. Cardoso de Almeida, que já tem seu trabalho prompto.

Não é longo. O indispensavel apenas para justificar o ponto de vista em que se collocou o representante paulista. Nas ligeiras considerações, o sr. Cardoso de Almeida frisa que não é mais possivel augmentar impostos. Pelo menos, não proporá, como relator, semelhante medida, nem mesmo lhe dará seu voto, se alvitrada por outro membro da commissão. E isso porque, a seu ver, as tributações existentes são mais do que sufficientes, uma vez que se adopte a unica politica financeira cabivel e a qual consiste em cingir-se o Executivo rigorosamente ás verbas votadas pelo Congresso e tornar realidade a fiscalização sobre a arrecadação dos varios tributos.

Com essas duas providencias por demais simples, julga o relator da Receita desnecessario novo appello aos contribuintes. Pensará assim, no entanto, a commissão? A elevação das simples estimativas, que o relator suggere, por estarem, na sua opinião, mal calculadas, pode ficar como lembrete para a majoração dos impostos... Mais do que ninguem, o sr. Cardoso de Almeida deve estar certo disso. Alem de que as duas medidas, contidas em seu parecer, vêm sendo, todos os annos, repetidas pelos relatores da Receita e, até hoje, não houve nenhum governo que as puzesse em pratica...

Está já de regresso aos Estados Unidos o technico que foi especialmente ao velho mundo verificar os progressos feitos na construcção de bairros operarios. Não ha muitos mezes, esteve nos Estados Unidos uma commissão ingleza, incumbida de investigar as causas da satisfatoria situação economica do operariado norte-americano.

O que se apura é que, de uma e outra parte, os governos cogitam de melhorar quanto possivel as condições da gente do trabalho, suavizando-lhe a existencia e proporcionando-lhe alguma compensação ao continuo esforço.

No Brasil não se trata nem de uma, nem de outra coisa. Se a vida encarece, não se procura saber até que ponto são sacrificadas as classes trabalhadoras. Relativamente a habitações hygienicas e de commodo aluguel, apenas de vez em quando se promove uma apparatosa encenação, mas de pratico ou real nada se faz. No Rio, pelo menos, não existem villas operarias, porque nem mesmo póde ser assim considerada a Villa Proletaria Marechal Hermes.

Os trabalhadores, acossados pela alta gananciosa dos alugueis, buscam refugio nos casebres anti-hygienicos dos suburbios mais afastados ou na promiscuidade incommoda e não raro, repugnante e nociva das habitações collectivas ainda mais anti-hygienicas.

Ahi está uma bella e humanitaria iniciativa, que se depara ás bôas intenções do futuro governo...

Os nossos collegas do "Globo" perguntam se a letra da Constituição remendada será cumprida. E salientam como ponto essencial da pergunta, que é mais uma justissima duvida do que o desejo de forçar os inabalaveis da politica a descobrir as baterias, a questão do direito de representação das minorias, affrontosamente destruido nesta ultima legislatura e com a sua "resurreição" annunciada para a proxima.

A promessa não vale nada, porque os que a fazem são de uma mesma politica e disseram amen aos creadores da "unanimidade". E se promettem, não crearão obstaculos ao rodizio e depois, no segundo escrutinio — o reconhecimento — encontrarão meios de illudir a verdade e fazer valer o arbitrio.

Ninguem se engane: o direito das minorias será uma burla, como burla será a determinação taxativa da carta magna no que respeita ás constituições dos Estados, em desharmonia com a federal.

O que os collegas deveriam perguntar era se a Constituição, depois de remendada, continuará a ser um *chiffon de papier* nas mãos dos que se proclamam seus defensores e que serão amanhã os mesmos de hontem e de hoje: homologadores de tudo, da esquerda para a direita e da direita para a esquerda.

A resposta não viria. Mas seria preciso uma resposta redundante como o passado e, sobretudo, com o presente dos homens da situação?

A emenda que o deputado Basilio Magalhães apresentou ao orçamento da Agricultura, mandando incluir a verba de 181:000$000, para assistencia aos indios do Estado de Goyaz, faz suppor uma omissão nos serviços que o general Rondon machinou e que, ha 16 annos, vem consumindo cerca de dois mil contos annuaes.

Não serão, por certo, dignos de amparo official os nossos caboclos Carajás, Javaés, Cherentes, Apinagés e outros localizados naquelle Estado? E a que se refere a emenda?

Mas em Goyaz como em qualquer Estado a assistencia aos indios é feita no papel. Não se conhece o resultado pratico da incorporação dos nossos selvagens nos meios civilizados.

Muito mais se conhece do amparo de abnegados sacerdotes que estabelecem escolas, fundam asylos e nucleos em logares, que, como em Goyaz, o governo não quer ver.

Na região do rio Negro, por exemplo, existe uma Escola Agricola em pleno funccionamento com matricula superior a 130 alumnos, um asylo, dirigido por irmãs salesianas, um hospital e dispensario e uma créche; em Taracuá, além da missão indigena, mantêm os padres um internato, um asylo de meninas indigenas e um posto de assistencia hospitalar; em Itanuré, um nucleo indigena e do mesmo modo, estabelecimentos, em Barcellos, Baixo Rio Negro e Manáos, além de 23 egrejas e capellas naquella vasta zona.

Já era tempo de colher o governo federal os frutos de orientação positivista, reconhecida impraticavel pelo proprio general Rondon que a abandonou aos azares da sua propria sorte...

Como vae a propaganda do café no estrangeiro, a começar pelo mais importante mercado do nosso producto, os Estados Unidos? De como vae adeantada a anti-propaganda disse o sr. H. Cobbe, em publicação recente, apparecida em jornal paulista. Prégam-se verdadeiros sermões contra o café, descrevendo-o como um veneno de violentos effeitos. Essas prédicas são espalhadas profusamente, por meio das revistas, em annuncios dos jornaes, nas escolas, por toda a parte.

E' uma intensa propaganda industrial, em beneficio de outro producto, de um succedaneo qualquer, de que se faz larga distribuição gratuita. O que desperta mais attenção, no communicado do sr. H. Cobbe, é a affirmação que elle faz, a respeito da situação real do café brasileiro: o producto não conta, nos Estados Unidos, com *defesa alguma efficiente*...

A data da publicação é recente. Tem apenas trinta dias, a interessante missiva, pois é de 14 do mez passado. E faz já alguns mezes que se annunciou ter embarcado para aquelle paiz, afim de superintender um serviço activo de propaganda, o chefe dessa cara secção do Instituto do Café de São Paulo. Ou o homem ainda não chegou lá ou o sr. H. Cobbe ainda não o encontrou, nem teve noticia, mesmo vaga, da sua actuação de propaganda.

Mas, não haverá duvida: a lavoura paga tudo...

Constava no Thesouro, hontem, que o novo inspector da Alfandega de Santos será o sr. Landulpho Fonseca, auxiliar de gabinete, o qual, no testamento, será contemplado com aquella Inspectoria.

As informações que colhemos adeantam que o ajudante daquelle inspector deverá ser o sr. Alberto Bruno, actual delegado fiscal em São Paulo e intimamente ligado áquelle funccionario, desde o Paraná, onde já serviram juntos.

O sr. Landulpho já foi delegado fiscal em Alagôas e no Rio Grande do Sul, e, na sua gestão, nessas duas delegacias, a Fazenda soffreu nada menos de dois formidaveis desfalques, um de 200:000$000 e outro de 1.450:000$000, não logrando a justiça, em nenhum desses casos, pôr a mão nos respectivos thesoureiros... Na delegacia do Paraná, se não houve desfalque quando ali esteve o sr. Landulpho, como delegado, todavia houve uma historia meio complicada de falso fornecimento de cadernetas á Caixa Economica.

Dahi se conclue que o sr. Landulpho vae ser o homem da confiança daquelles que correram com o sr. Xisto Vieira, por se preoccupar muito com os interesses do fisco.

Afinal, encontraram o homem de que precisam...

E' o que parece.

Surgiu mais um projecto sobre a questão do inquilinato. Ninguem contesta a relevancia do assumpto, por isso que elle, periodicamente, todos os fins de anno, trás attribulada a população pobre desta capital. As leis successivas de emergencia em nada resolvem o problema; antes o complicam mais, com o advento de novos e intricados aspectos. Já era tempo, pois, de procurar-se uma solução definitiva, permanente, que não ficasse aos azares das injuncções politicas do momento.

Tentou-se esse passo o anno passado. O sr. Homero Pires chegou a elaborar um projecto, que, até hoje, dorme tranquillamente, na commissão de Finanças da Camara... Dorme não é bem o termo: foi annunciado que os papeis haviam desapparecido por occasião da mudança dessa casa do Congresso para o Palacio Tiradentes!...

E' tempo, repetimos, de pôr um paradeiro a esse estado de coisas. A lei de emergencia nada resolve. Muito menos, agora, que se acha transformada em recurso politico...

A sessão passada do Tribunal do Jury caracterizou-se pela severidade. Quasi todos os réos foram condemnados. Na actual, entretanto, não se registrou nenhuma condemnação, apezar de haverem respondido alguns accusados de feios crimes.

Qual será a causa? Os entendidos explicam que os jurados entendem estar, como membros da sociedade, moralmente impedidos de condemnar quem quer que seja accusado pelo sr. Fontainha, que está solto.

O sr. Fontainha, promotor que ora funcciona no Jury como orgão da Justiça é um daquelles que urdiram e executaram o "maior escandalo da historia da humanidade", na phrase do deputado Mangabeira (João) ou seja o assalto aos cofres publicos por meio da "Revista do Supremo Tribunal".

E' uma explicação.

Um telegramma noticiou, hontem, que em Ponte Nova se chocaram dois trens de lastro, ferindo gravemente uma pessôa e mais tres recebendo ferimentos leves.

Adianta que o engenheiro (?) Rezende, tarefario da Central do Brasil, foi tambem ferido, cabendo-lhe comtudo a culpa do desastre, pois fez sair um trem sem a competente autorização do agente.

Quem é esse "engenheiro" Rezende ha de perguntar o publico?...

E' o bacharel em direito José de Rezende Costa, irmão do deputado Emilio Jardim e secretario do Tribunal de Appellação do Acre.

Está ha quatro annos addido ao Ministerio da Justiça como secretario da commissão de demarcação de limites Pará-Amazonas.

Vencendo diarias extraordinarias jámais acompanhou os trabalhos dessa commissão, que já voltou do Norte. Bafejado pela politica conseguiu metamorphosear-se em engenheiro e obteve tarefas de construcção da Central do Brasil.

Agora provoca desastres.

Pudera! Bacharel construindo estradas, dá nisso mesmo.

O Itamaraty, na varia em que enalteceu a entrevista ou sermão de encommenda do seu anonymo "alto funccionario", concedida a um vespertino em torno dos limites da região acreana, teve a insensatez de affirmar que Matto Grosso, no protocollo corrigindo as nascentes do rio Verde, havia ganho na festa!...

Matto Grosso, que perdera o triangulo do Abunã, medindo cerca de 2.800 kilometros quadrados, triangulo este que com as demarcações technicas posteriores abriu de fórma a ficar constatada que a sua área real é de cerca de 5.000 kilometros quadrados, em nada lucrou com o protocollo do rio Verde, assignado em La Paz, pois apenas foram conservadas para a sua jurisdicção as rondas historicas de Ramada, Salinas e uma outra.

Esse Estado em outros pontos foi tambem prejudicado, como póde ser facilmente demonstrado e os proprios technicos do Itamaraty reconhecem que, se verificando ser o triangulo do Abunã muito maior do que os 2.700 kilometros de que cogitava o Tratado de Petropolis, o accrescimo da medição deverá pertencer áquelle Estado e não á Bolivia. Disso, de uma justa compensação, o Itamaraty não cogitou nos desastrados Protocollos de 3 de setembro de 1925, pelo que Matto Grosso ficou mais prejudicado do que o Territorio do Acre.

Queremos ver quaes os sophismas engendrados pelo Itamaraty para se sair deste beco sem saida...

Parece, afinal, que a melhor iniciativa, das que mais urgente e efficazmente podem ser tomadas pelos mais interessados na applicação do remedio, resolveu-a a Associação Commercial, por meio da commissão especial nomeada para estudar as medidas tendentes a cohibir os abusos que se verificam nas concordatas e fallencias. Após longo debate, a proposito do assumpto examinado sobretudo de um ponto de vista pratico, a referida commissão concluiu pela opportunidade de um compromisso de só serem acceitas concordatas, quer preventivas, quer na fallencia, em determinadas condições.

Ulteriormente serão estudados os casos em que os commerciantes interessados deverão transigir. Deliberou ainda a commissão, autora do parecer, que o commercio paulista secunde o de Porto Alegre, no sentido de mover processo contra todos os fallidos fraudulentos. E como não era bastante adoptar resoluções, sem as tornar effectivas, ficou egualmente combinada a organização de uma liga de commerciantes, que terá por incumbencia permanente desenvolver a mais severa repressão a fraudes e abusos praticados em fallencias e concordatas.

Na proxima semana a commissão realizará ainda uma reunião, para apreciar as suggestões recebidas de todos os interessados.

Nunca passou pela Prefeitura um administrador que descurasse tanto da cidade como o sr. Alaor Prata.

As ruas e praças estão em lastimavel situação. Não ha um só trecho da cidade que não esteja esburacado.

O carioca, que tem sempre uma irreverencia justa, vingou-se do prefeito actual creando um synonimo para buraco-alaor.

Ainda hontem, porque um passageiro reclamasse contra as molas de um automovel, o *chauffeur*, virando-se, disse-lhe:

— Sr. doutor, não é defeito dos eixos; são os "alaores" que fazem o carro saltar...

MIGUEL BRAGA — Callista: Quitanda 79, sob., esq. Ouvidor. Teleph Norte 5502. (6767)

A lição de Floriano

A tortuosa e suja questão da "Revista do Supremo Tribunal" teve, finalmente, o seu esperado epilogo na Camara dos Deputados. O governo, nas vesperas de abandonar o poder, não quiz deixar ao desamparo os celeberrimos autores daquella escalada contra o Thesouro, contra a lei penal e contra a moralidade publica, a que o proprio Congresso estupefacto estygmatizara com palavras de revolta: "o maior escandalo, sem precedentes, na historia da humanidade". Enviou ao parlamento uma mensagem pedindo que arrancassem do contribuinte esfolado mais a bagatela de sete mil e quinhentos contos para entupir o vulcão de lama que os empresarios do moderno panamá, dignos expoentes desse quadro da derrocada republicana, abriram nos flancos do organismo nacional. Desses sete mil contos diz-se que só aos dois interessados directos serão adjudicadas as seguintes quantias: 1.387:565$120 a um e .... 1.558:722$321 ao outro socio.

Registemos essas cifras. Ellas traduzem o elevado credito de que gozam esses cavalheiros junto aos poderes da União. Se fossem commerciantes matriculados, que lhe houvessem fornecido artigos necessarios á marcha honesta da administração, estariam mendigando a annuencia de algum ministro altivo, para que incluisse em qualquer orçamento da despesa o quanto necessario á remuneração do seu trabalho ou ao pagamento da sua mercadoria. Quantos existem, por ahi além, esperando a esmola de uma providencia que venha ao encontro do seu direito? Para esses, porém, não ha dinheiro. Elles não têm credito, pois, por uma estranha inversão da moral; é aos afilhados da fortuna publica que se concedem dessas prerogativas.

Não precisaremos prenunciar a attitude do Congresso que recebeu esse pedido extraordinario de credito, para entregar milhares de contos aos venturosos rapazes. O povo dessa democracia em decomposição, certamente, já a prejulgou antes de nós. A representação parlamentar, de onde partiu a estygmatisação do assalto — chamando-o o maior escandalo da historia — vae passivamente votar a providencia pedida. Os heróes da jornada contra o Thesouro receberão assim a polpuda somma, contada e julgada certa pelos mesmos individuos, que, não ha muito, davam falsas esperanças ao paiz de pelo menos repudiar esse crime sem precedentes.

Maior escandalo do que o da propria "Revista do Supremo Tribunal", é esse seu epilogo; é o do Congresso que deveria rechassar os assaltantes do Thesouro, que lhe deveria escrever a pena de prisão, dando, em nome da lei e da ordem, alguns milhares de contos para redondar, em seu favor, o vulto do rombo feito no Thesouro; maior escandalo são os congressistas, derramando pelos bolsos dos beneficiados a riqueza arrancada ao contribuinte, ao envés de reclamar um castigo exemplar para esses que elles proprios pintaram, perante a nação, como os agentes da mais tenebrosa negociata tramada á sombra das instituições; o maior escandalo é ser o executivo e o legislativo associados para indemnizar, não as victimas de uma infracção das leis penaes, mas os seus autores.

Assistimos a essa coisa maravilhosa: o mesmo governo, durante cujo quadriennio se avolumou o escandalo da Revista, que o acompanhou em todas as suas phases; que sentiu o odôr nauseabundo da sua podridão, apressar-se em mandar corôar com libras de ouro os empreiteiros da negregada tranquibernia. E se aqui existissem ordens honorificas, se a constituição de 24 de fevereiro de 1892 não houvesse acabado com as condecorações, não nos surprehenderia vel-o mandar agraciar os salteadores com a grã-cruz da legião de honra!

Não nos accorre, neste momento, se a reforma constitucional revogou essa salutar disposição. Mas se o fez, não tenhamos duvida, esses gigantescos delineadores e executores do "maior escandalo sem precedentes na historia da humanidade" estão escalados para estrear a revogação do dispositivo constitucional. A essa hora os empregados da Casa da Moeda devem estar cunhando as medalhas destinadas a enfeitar os seus peitos varonis, com a mesma solicitude com que os serventuarios do executivo no Congresso estão fazendo andar o projecto de indemnização de milhares de contos para reduzir a especie á gloria da immortalidade da incomparavel ladroeira.

Contam que Floriano Peixoto, collocado na contingencia de effectuar um pagamento a quem havia abusado da munificencia das rendas publicas, vendendo o que não era seu por preços de extorsão, lavrara o seu despacho em termos incisivos que andam por ahi na bôca de todos que nesta terra ainda têm memoria: "pague-se mas... reticencias". Dessa vez nem essa cautela moralizadora, deante do irremediavel, terão os senhores da senzala republicana. Os cavalheiros de industria da "Revista", vão além de pagos, receber a legião de honra do regimen, em cujo organismo e septcemia putrefaz as energias e a vida brasileira.

No mundo politico

Impressões da Camara

A impressão que dava o nosso mundo politico era, ainda hontem, de estupefacção. Só se falava na surpresa provocada com o apparecimento dos nomes escolhidos para auxiliares do sr. Washington Luis.

Os paulistas, que até tres dias viviam em alegria constante, mostravam-se abatidos, cabisbaixos e funebres. O desconsolo delles era tão grande, que pareciam chorar, cada um delles, á morte de parente proximo.

Contrastava com a tristeza dos paulistas a alegria dos mineiros. Até o sr. Eugenio de Mello, que nunca fazia pilherias com seus companheiros de bancada.

⁂

Numa roda, dizia o sr. Daniel de Mello:

— Agora mesmo apreciei um facto interessante: num grupo, o Bento de Miranda dizia que o Lyra Castro tomára o Chermont de Miranda para seu professor de francez, afim de se preparar para fazer figura no ministerio; noutro, era o Chermont de Miranda que affirmava que o Lyra Castro estava tomando lições de agricultura com o Bento de Miranda, para dar uma boa conta do recado que lhe foi confiado pelo presidente Washington...

⁂

O sr. Getulio Vargas appareceu tarde no palacio da Camara. Recebeu muitos abraços e dirigiu-se para a bibliotheca.

Dez minutos depois, o sr. Cardoso de Almeida segredava aos ouvidos do sr. Salles Junior:

— O Getulio Vargas está na bibliotheca decorando os "Elementos de Economia Politica" do Charles Gide...

O sr. Salles Junior arregalou os olhos á Theda Bara, e disse em tom Severo:

— Vou lhe recommendar as monographias da "Bibliotheca Popular".

E saiu.

⁂

O sr. Octavio Mangabeira commentava o pouco escrupulo que têm os que solicitam cargos de confiança. Mais de cem pedidos lhe chegaram para official de gabinete, secretario e até para secretario particular. E adeantava:

— Imaginem que o Sebastião Sampaio descobriu que somos amigos ha vinte annos!

— Só elle?

— Com essa antiguidade é o unico... Mas eu não começo a exercer as minhas funcções por contar tempo...

⁂

Monsenhor Walfrido Leal explicava:

— O dr. Washington Luis é devoto de Santa Catharina. Foi por isso que elle escolheu tres catharinenses para o ministerio: o Victor Konder e os dois ministros militares.

O padre Valois não protestou.

⁂

...e do Senado...

O ministerio continúa na berlinda. A decepção que toda a gente soffreu foi grande de mais para que se extingam, assim, de repente, os commentarios. Confiou-se demasiado e, por isso mesmo, maior a queda. Basta dizer que o sr. Washington organizou um tal gabinete que, divulgado, a impressão generalizada foi a de que se tratava de uma *blague*...

⁂

Hoje, depois dos encontros que o sr. Washington Luis teve, nesta capital, entregando-se inteiramente nas mãos dos politicos profissionaes, já muita gente suppoz que não só não haverá amnistia, como o governo continuará com o sitio que o actual presidente teve a precaução de decretar até dezembro... Quer isso dizer que a situação não soffrerá mudanças. Continuará o mesmo regimen da censura na imprensa e da ameaça de cadeia... Toda essa gente que está presa, presa ficará. Todo esse mundo de processados tem de aguardar, resignado, a sua sorte dependente do arbitrio dos juizes...

⁂

Notava-se, ainda, este facto:

— Os futuros ministros são todos adeptos enthusiastas da politica actual, todos coniventes com os actos que ella tem praticado... Quando mais não bastasse para revelar os intuitos nada conciliatorios do quadriennio a inaugurar-se, estaria ahi, para tirar todas as duvidas, a escolha do sr. Vianna do Castello, que saiu corrido do Rio sob o peso da maior impopularidade.

⁂

E dizer-se que o Brasil nunca, como agora, precisou tanto de um governo tolerante, governo de harmonia, governo de paz, que restaure a tranquillidade nacional e estanque das feridas abertas o sangue que, aos jorros, vae brotando...

⁂

O plano do sr. Ephigenio

Escolheu o sr. Ephigenio Salles o fim do seu primeiro anno de governo para gozar os tres mezes de férias, que a Assembléa lhe deu, por dois motivos. Em primeiro logar, aproveita o ensejo para aquecer-se ao novo sol, e, em segundo, consegue livrar-se da responsabilidade na feitura da chapa do P. R. A., para senador e deputados.

Não estará no governo, cabendo presidir as escolhas ao sr. Monteiro de Souza. Assim a reeleição do sr. Silverio Nery, de quem já foi encarniçado inimigo, não será indicação sua, como dirá que não foi ouvido na exclusão dos actuaes deputados Alcides Bahia e Lincoln Prates, cujas degollas são tão certas como a de perú cevado em vespera de Natal...

⁂

No Itamaraty

— A historia se repete.
— Como?
— Reproduzem-se os tempos de Floriano.
— Não percebo.
— Um engenheiro civil ministro do Exterior.
— A razão é outra.
— Agora quem não percebo sou eu...
— O edificio soffreu tantos abalos com o sr. Pacheco, ficaram tão frageis os alicerces, a fachada tão cheia de erosões, que o sr. Washington, antes de mandar fazer o inventario, por um bacharel em Direito, resolveu reconstruir o predio por um engenheiro, emquanto na Viação um bacharel arrolará o espolio...

⁂

Minas-Ceará

Houve tempo — e isto não vae longe — em que o sr. Antonio Carlos esteve ameaçado de não ser reeleito deputado por Minas.

O fallecido Raul Soares fizera mesmo questão fechada do seu alijamento. As bancadas democratas do Ceará, na Camara e no Senado, tendo os senhores João Thomé, Thomaz Rodrigues e H. Firmeza, á frente, foram incorporadas ao sr. Antonio Carlos e, em tom imperativo, disseram-lhe que sempre, qualquer que fosse a emergencia, estaria á sua disposição uma cadeira do Ceará no Senado.

O pacto firmou-se, ficando o actual presidente de Minas cada vez mais fervoroso amigo dos democratas cearenses.

Dahi o constrangimento com que os Acciolys receberam a noticia da escolha de um secretario do sr. Antonio Carlos para a pasta politica, no futuro governo, emquanto os democratas se regosijaram...

⁂

Calmonismo agonisante

Nas rodas politicas bahianas teve a maior repercussão a escolha do senhor Octavio Mangabeira para fazer parte do ministerio.

O vice-presidente da Camara foi sempre muito mal olhado pelo sr. Goes Calmon. No primeiro anno da presente legislatura vetou a sua indicação para "leader" da bancada, suggerindo o nome do sr. Virgilio de Lemos. Este anno quando o sr. Mangabeira esteve na Bahia, o governador ao mesmo passo que foi receber pessoalmente o sr. Pedro Lago, vindo com elle no auto official até á sua residencia, fez-se representar por um ajudante de ordens no do senhor Mangabeira.

Os que conhecem o sr. Goes Calmon, e sabem como o engrossamento lhe é caracteristico, hão de ter calculado ter sido o seu, o primeiro e mais enthusiastico telegramma que terá recebido o futuro ministro do Exterior... Mas tambem devem ter notado a reviravolta que já se vae operando na politica bahiana.

O calmonismo foi uma praga daminha que o sitio impoz á Bahia. Morre aos pedaços, sepultado na propria impopularidade.

⁂

Uma phrase...

O sr. Octavio Mangabeira, falando a um vespertino, referiu-se sómente, ás *grandes figuras que já passaram pelo Itamaraty e que revivem em sua memoria.*

Nada, absolutamente nada, disse a proposito do signatario dos Protocollos de 3 de setembro de 1925.

⁂

A surpresa com o sr. Vianna do Castello

Bello Horizonte, 14 (*Do correspondente*) — Continuam a chegar noticias do interior, referente a politica dos municipios que se acha em effervescencia, ameaçando alteração da ordem, caso não seja garantida a liberdade pelo governo Antonio Carlos.

De fórma que nos municipios de Queluz, São Domingos, Prata, Curvello, Patos e alguns da zona da Matta, as situações dominantes estão receiosas de perderem as posições.

E' motivo de commentarios a ida do sr. Vianna do Castello para o Ministerio do Interior, pois os seus proprios amigos acham que a escolha deveria ter recaido em outro mineiro, dada a fórma por que se portou na Camara, como "leader". E' analysada a pessoa do actual ministro com a do futuro, sendo flagrante a antithese.

⁂

Tres catharinenses no ministerio

O sr. Washington Luis ainda se não desfez das impressões que recebeu de sua recente excursão ao norte e ao sul do paiz. E tudo faz crer que o que mais chamou a sua attenção foram as estradas de rodagem de Santa Catharina, construidas por allemães... Dahi a explicação, talvez, do sr. Washington ter escolhido tres catharinenses para o seu ministerio: Victor Konder, Pinto da Luz e Serzedello dos Passos...

⁂

O sr. Sergio defende-se

Recife, 14 (*Do correspondente*) — Na manifestação que hoje o Congresso e o Tribunal do Estado fizeram ao governo do Estado, saudando-o ás vesperas de deixar o poder, o sr. Sergio Loreto pronunciou longo discurso, defendendo-se das accusações que moveram contra a sua administração.

⁂

Senado de Pernambuco

Recife, 14 (A. A.) — Na sessão de hoje do Senado, o sr. Eurico Chaves renunciará á presidencia dessa casa legislativa.

O Senado acceitará o pedido, elegendo para esse cargo o senador Julio de Mello.

⁂

O sr. Washington está em S. Paulo

S. Paulo, 14 (A. A.) — Conforme telegramma anterior, o senador Washington Luis, futuro presidente da Republica, chegou a esta capital ás 9 horas e 25 minutos de hoje.

⁂

O intendente Ribeiro Tacques pede "habeas-corpus"

Porto Alegre, 14 (*Do correspondente*) — Chegou o intendente de Santa Maria, sr. Ribeiro Tacques, que vem impetrar uma ordem de "habeas-corpus". Tambem recorrerá ao Superior Tribunal do acto do Conselho Municipal que lhe cassou o mandato.

⁂

O sr. Alfredo Backer

O sr. Alfredo Backer, ex-presidente do Estado do Rio, não foi a Campos tomar parte no banquete de hontem, ali realizado.

⁂

A escolha do sr. Getulio

Porto Alegre, 14 (*Do correspondente*) — Os nomes componentes do novo ministerio foram recebidos friamente. Todos esperavam que o sr. Getulio Vargas fosse escolhido para a pasta do Interior.

⁂

O sr. Cyro de Azevedo

Pelo "Gelria", seguirá no proximo dia 19 para a Bahia e dahi para Aracajú, o sr. Cyro de Azevedo, futuro presidente de Sergipe.

⁂

A presidencia da Camara

Parece certo que o sr. Arnolfo Azevedo vae deixar a presidencia da Camara, passando para o Senado.

A sua eleição não se dará mais este anno, mas sim por occasião da eleição do terço, em fevereiro.

Assim sendo, não presidirá s. ex. nem mesmo as sessões preparatorias da Camara na proxima legislatura.

Mas nada está ainda resolvido definitivamente.

Conversou-se apenas sobre o assumpto.

⁂

Embarcou o sr. Antonio Carlos

Em carro reservado, ligado ao nocturno mineiro, partiram hontem para Bello Horizonte os srs. Antonio Carlos e Mello Vianna.

Seguiu tambem o dr. Raul de Almeida Magalhães, novo director da hygiene de Minas.

⁂

Orador original

Coisa curiosa: na secção de tachygraphia da Camara, hontem, os tachygraphos pareciam os homens mais alegres do mundo. Riam-se estrepitosamente; riam-se como atacados de um accesso furioso de riso.

— Que foi que houve?, indagava a reportagem.

E um delles, soluçando, num esforço enorme:

— O Salomão... falou... sim, falou o Salomão Dantas! Em poucas palavras, disse as mais negras heresias do mundo!

As gargalhadas recrudesceram. Só o dr. Jacy Monteiro não ria, nem sorria. Suava frio, para compor o discurso do homem. Não sabia como dar letra de fórma ao que não entendia.

A NUNCIATURA NO RIO

Diz-se que a Santa Sé vae insistir no nome de monsenhor Cardinale

Roma, 14 (U. P.) — Nos meios do Vaticano predizem que a questão do preenchimento da nunciatura apostolica do Rio de Janeiro, vaga desde a saida do cardeal Enrico Gasparri, será brevemente resolvida, em consequencia da terminação da controversia existente entre a Santa Sé e a Argentina a proposito do arcebispado de Buenos Aires. Como se sabe o secretario de Estado do Vaticano propoz ao governo do Rio a nomeação de monsenhor Beda di Cardinale, antigo nuncio na Argentina na vigencia do conflicto, mas o Itamaraty fez sentir que a acceitação desse diplomata viria talvez melindrar a Republica vizinha, em vista dos seus precedentes como nuncio em Buenos Aires. O Vaticano insistiu e o Brasil pediu tempo para estudar o assumpto. Agora affirmam que a Santa Sé vae apresentar outra vez o nome de monsenhor Beda di Cardinale, visto terem cessado os motivos da hesitação do Itamaraty com o apaziguamento das relações do Vaticano com a Republica Argentina.

CAMPOS EM FESTAS PARA HOMENAGEAR O SR. JOÃO GUIMARÃES

Campos, 14 (Do correspondente) — O trem conduzindo os convidados para o banquete, chegou a Campos ás 7 horas; o dr. João Guimarães, acompanhado de grande numero de amigos e massa popular, aguardava a chegada.

Quando o trem chegou foram erguidos varios vivas á Nilo Peçanha, João Guimarães, Raul Veiga e muitos vultos da opposição fluminense. Os convidados foram hospedados parte no Hotel Palace e parte no Hotel Gaspar. Os jornalistas cariocas têm sido muito obsequiados pelo dr. Guimarães, politicos e imprensa local, especialmente pelo dr. Cesar Tinoco, director do "Dia". Depois da chegada foi feito um longo passeio pela cidade em automoveis, sendo visitados a Santa Casa, Escola Normal, Lyceu e Nilo Peçanha. Após o almoço realizou-se a visita á usina de assucar dos irmãos Nogueira, em Queimados, a qual deixou magnifica impressão. A's 3 horas da tarde realizou-se na residencia do dr. João Guimarães a installação do directorio central de Campos, composto dos srs. João Guimarães, Cesar Tinoco, Carlos Fonseca, Oswaldo Cardoso de Mello, Antonio Ribeiro do Rosario, coronel Francisco Motta Pinto, Franklin Peçanha e Ramiro Braga, e bem assim o directorio dos dezesete districtos municipaes de Campos. Presidiu a sessão de installação o coronel Francisco Motta. Essa reunião logrou grande concorrencia e teve expressiva significação politica. Foram muito applaudidos os discursos dos srs. João Guimarães e Mauricio Medeiros.

A's 4 horas realizou-se no Theatro Orion a conferencia do sr. Evaristo de Moraes sobre o thema "A caridade religiosa e a solidariedade social". O conferencista foi muito applaudido. O theatro estava repleto e o producto da conferencia reverteu em beneficio da Policlinica de Campos. A cidade está em festa e reina grande enthusiasmo pelo banquete desta noite, no theatro Trianon, de 500 talheres. O theatro será feericamente illuminado e ricamente ornamentado.

Campos, 14 (Do correspondente) — O Theatro Trianon, onde terá logar o banquete em homenagem ao dr. João Guimarães apresenta lindo aspecto. Uma grande mesa em fórma de U está na platéa com cerca de 500 talheres. No palco uma allegoria a Nilo Peçanha, vendo-se ao centro o seu retrato com a seguinte inscripção, rodeada de lampadas multicores e flores: "Homenagem ao doutor João Guimarães". Falarão o dr. Cesar Tinoco, offerecendo o banquete; Carlos Fonseca, Oswaldo Cardoso de Mello, e Miranda Filho saudando a imprensa brasileira; Themistocles de Almeida e Raul Veiga. Por ultimo falará, agradecendo o dr. João Guimarães. Tocará a orchestra do Trianon de vinte professores. A senhorita Olga Abrahão cantará diversos numeros. Os camarotes, varandas e frizas, serão occupados pela elite social campista, á qual foram distribuidos convites. Ao chegar ao Trianon foi o homenageado saudado pelo sr. Hemar Peçanha, recebendo vibrante manifestação popular.

DEMITTIU-SE O GABINETE HUNGARO

Budapest, 14 (U. P.) — Demittiu-se hoje o gabinete presidido pelo conde Bethlen.

O seu governo foi submettido a violenta critica durante e depois do julgamento dos falsarios de notas do Banco de França, chefiados pelo principe Windzgraetz, processo que attraiu a attenção internacional.

Lord Asquith abandona a chefia liberal

Londres, 14 (U. P.) — O antigo primeiro ministro lord Asquith annunciou hoje officialmente a sua exoneração do cargo de chefe do Partido Liberal, que elle exercia conjuntamente com Lloyd George.

Essa noticia succedeu a varios mezes de divergencias e conflictos existentes nas fileiras liberaes, sendo citados nelles como figuras centraes os srs. Lloyd George e Asquith.

Ha varios mezes passados, correu o boato de que um rico par britannico offereceu grande quantia em dinheiro para os fundos do partido com a condição da renuncia de lord Asquith, que agora se verifica.

O QUE SE DIZ DA SITUAÇÃO DA POLITICA INTERNA DA HESPANHA

LONDRES, 14 (Especial para o "Correio da Manhã") — O "Manchester Guardian" publica a seguinte nota do seu correspondente em Hendaya:

"A dictadura do general Primo de Rivera parece ter invadido as ante-camaras do palacio real. Cada vez mais alarmados pelo descontentamento que lavra no Exercito e no paiz, os que cercam o rei, até aqui divididos na apreciação da situação geral, estão agora unidos contra o dictador. Essa opposição explica o facto do rei estar retardando a assignatura do decreto, convocando a Assembléa Nacional. Embora o general Primo de Rivera esteja lutando tenazmente para conseguir a acquiescencia ao decreto, este ainda permanece na sua pasta, inefficiente esperando a assignatura real."

Salientando que o general Berenguer é presentemente o chefe da Côrte e póde ultrapassar o general Primo de Rivera, como chefe do governo. Acha-se que a tarefa do general Berenguer será preparar a normalização do paiz, por meio de um lento e cuidadoso regresso dos methodos constitucionaes e sem abolir a censura, porque os monarchicos receiam que a attitude do rei durante a dictadura possa ser muito severamente criticada, se fôr dada liberdade para todos os commentarios.

"Correio do Povo"

De Porto Alegre

O jornal de maior tiragem e circulação do

Rio Grande do Sul

Edição de 12 e 16 paginas

Ha 30 annos, o "CORREIO DO POVO" é o maior e o mais autorizado matutino do Estado

Para annuncios e assignaturas:

succursal no RIO DE JANEIRO:

Avenida Rio Branco 131 (sobrado) - Tel. N. 1987

ou com

Henrique Hasslocher

Rua General Camara N. 47 - Tel. N. 6129

27852

SENHORITA

Sabbado — Dia da moda

Na "CHAPELARIA VARGAS", grande exposição de modelos para verão.

— PREÇOS CONVIDATIVOS —

RUA SETE SETEMBRO, 120

Dos "nichos" da imprensa...

Votada grande parte da ordem do dia

Modificando a lei do inquilinato e soccorrendo as victimas das enchentes do Rio Grande do Sul

Regularmente trabalhosa a sessão de hontem na Camara. Varios oradores no expediente e numerosas votações á ordem do dia.

Logo de inicio, falou sobre a acta o sr. Sá Filho. Desejava penitenciar-se. Na vespera, affirmara que nessa emenda do orçamento do Interior, nessa occasião votada, creava novos cargos. Estudara o assumpto e verificara que a sua arguição não procedia. Fazia, por isso, a rectificação devida.

No expediente, além de varios telegrammas contra o divorcio, havia uma mensagem do Executivo, solicitando o credito de 5:200$000, para pagamento de differença de vencimentos ao escripturario da Inspectoria Federal de Portos, Rios e Canaes, Manoel Pereira de Souza.

OS CONTRASTES...

Seguiram-se dois oradores [illegible] naes e curiosos. Um, sr. Raul Machado, tratando de assumpto politico, qual seja a defesa do governo maranhense, atacado pelo sr. Marcellino Machado, falou, ao contrario dos demais deputados que costumam abordar esses problemas, em voz baixa, impossivel de ser ouvido além da roda dos tachygraphos que o cingiam...

E outro, sr. Salomão Dantas, que era uma estréa, [illegible] sobre o credito agricola, [illegible] e chegou a chamar sobre si alguma attenção... Pelo visto gostou do ensaio. Tanto assim que, escolhida a hora, já se fez sua inscripção para depois de terminadas as votações.

AS VOTAÇÕES

Correram rapidas as votações á ordem do dia. A minoria desistiu da obstrucção, de forma que, em poucos minutos, estavam votados os seguintes projectos:

Que autoriza a abrir, pelo Ministerio da Viação, o credito especial de 1:570$886, para pagamento de vencimentos a Atalibe Montezuma de Moura Ribeiro (2ª discussão); autorizando a abrir, pelo Ministerio da Fazenda, o credito especial de 17:159$592, para indemnização á firma Alberto Sterck & Comp. (2ª discussão); modificando a data da eleição federal de renovação do terço constitucional do Senado e constituição da Camara dos Deputados em 1927 (2ª discussão); [illegible] de Matto Grosso o predio do extincto Arsenal de Guerra de Cuyabá, para installação do 16º de caçadores (2ª discussão); [illegible] Poder Executivo a rever os registros de Immoveis e de Protesto de Letras (3ª discussão); equiparando os vencimentos dos fieis de trem de 1ª, 2ª e 3ª classes, da Estrada de Ferro Central do Brasil, aos dos conductores de trem de 2ª, 3ª e 4ª classes da mesma Estrada (1ª discussão); equiparando os actuaes inspectores de generos alimenticios do Departamento Nacional de Saude Publica aos inspectores sanitarios (3ª discussão); autorizando a abrir, pelo Ministerio da Fazenda, o credito especial de 30:288$117, para pagamento a José Melchiades Augusto Freire, collector de rendas federaes em Santarém, Pará (2ª discussão); autorizando a abrir, pelo Ministerio da Viação, o credito especial de francos 1.011.624,78 francos belgas ou 357:414$405, ouro, para pagamento de uma conta da Comptoir Technique Brésilien (3ª discussão); autorizando a abrir, pelo Ministerio da Fazenda, o credito especial de [illegible], para pagamento á Rio de Janeiro and São Paulo Telephone Company (2ª discussão); autorizando a abrir, pelo Ministerio da Fazenda, o credito especial de 4:404$000, para pagamento a José Nicolão [illegible] (2ª discussão); [illegible] do, dispondo sobre as licenças concedidas aos empregados dos correios ambulantes (art. 483, do regulamento em vigor (3ª discussão).

FALTA DE NUMERO

Bastou que os srs. Azevedo Lima e Adolpho Bergamini occupassem, por momentos, a tribuna, para não haver mais numero. Encerradas as discussões [illegible] a palavra o sr. Salomão Dantas, em continuação ás considerações que iniciara no expediente.

E levantou-se a sessão.

MODIFICANDO A LEI DO INQUILINATO

De autoria do sr. Nogueira Penido, foi julgado objecto de deliberação o seguinte projecto:

"O Congresso Nacional resolve:

Art. 1º — A partir da data desta lei até 31 de dezembro de 1927, nos casos de locação verbal não será admittido, em qualquer instancia, [illegible] Districto Federal, acção de despejo, mesmo em relação aos locatarios já notificados para augmento de aluguel nos termos do artigo 10 do decreto n. 4.403, de 22 de dezembro de 1921, que não tenha por fundamento os casos previstos nos artigos 6º e 11 do citado decreto n. 4.403, nem será expedido o mandato possessorio sobre o predio urbano, se o réo ouvido, no prazo de cinco dias, provar que é locatario do mesmo predio.

Paragrapho unico — E' permittido ao locatario a prova de que o senhorio não necessita da casa quer para sua propria residencia, quer para obras.

Art. 2º — O deposito judicial do aluguel devido pelo inquilino será feito mediante petição, podendo ser assignada pela propria parte e não sendo admissivel recurso algum.

Art. 3º — As disposições dos artigos anteriores pelas quaes ficam suspensos os despejos e mandatos possessorios nas condições, casos, e prazos indicados, têm o caracter de lei de emergencia.

Art. 4º — As disposições da presente lei não se applicam aos casos de sublocação de qualquer predio urbano com o aluguel superior ao que estiver sendo pago na data desta lei, sendo permittido ao proprietario a prova desse facto.

Art. 5º — Revogam-se as disposições em contrario.

Sala das sessões, em 14 de outubro de 1926."

Justificação — Já começaram a apparecer na justiça local deste Districto as celebres "notificações" intimando os inquilinos para que desoccupem as suas casas de residencia no dia 31 de dezembro do corrente anno ou forçando-os a exorbitantes exigencias.

Certo, ao se approximar a terminação do prazo da ultima prorogação da lei chamada do "inquilinato", taes notificações augmentarão consideravelmente, alarmando as classes menos favorecidas de fortuna.

Teremos, então, que assistir á repetição do doloroso espectaculo desenrolado em 1922, quando grande parte da população carioca reclamava, por todos os meios, contra o despejo eminente.

Urge, pois, providenciar concedendo nova prorogação da lei de emergencia, uma vez que o Congresso Nacional não votou até agora a promettida lei definitiva que viria satisfazer as exigencias do problema, melhorando as condições existentes entre inquilinos e locatarios.

Dada a falta dessa lei remodeladora, inspirada no estudo consciencioso das nossas condições sociaes, é forçoso, ainda mais uma vez, suspender, temporariamente, o exercicio da acção de despejo, exceptuados os casos previstos na legislação em vigor.

A referencia neste projecto ao art. 6º do decreto n. 4.403 de 22 de dezembro de 1921, visa corrigir uma falha verificada em todas as prorogações da lei do inquilinato. [illegible]

Quanto ao dispositivo constante do artigo 4º, a sua apresentação attende ao seguinte:

Alguns individuos inescrupulosos tomam, em locação diversas casas, e as sublocam por preços muito superiores aos dos alugueis que pagam, auferindo grandes vantagens sem o menor trabalho e em prejuizo da propriedade alheia, [illegible] os quaes recaem exclusivamente sobre os proprietarios.

E' de rigorosa justiça extinguir a censuravel especulação que tem medrado á sombra de uma lei de excepção, [illegible]

EM SOCCORRO DOS FLAGELLADOS PELAS ENCHENTES GAUCHAS

Assignado pelos srs. Baptista Luzardo, Plinio Casado e Wenceslão Escobar foi apresentado o seguinte projecto:

"O Congresso Nacional resolve:

Artigo 1º — Fica o governo autorizado a abrir [illegible] para prestar immediato soccorro á população do Rio Grande do Sul, [illegible]

Artigo 2º — Revogam-se as disposições em contrario.

Justificação — [illegible]

UMA ESCOLA POPULAR DE HYGIENE

Ainda foi julgado objecto de deliberação o projecto que se segue:

"Art. 1º — Fica autorizado o governo a adquirir o Museu de Hygiene Popular, [illegible] para organizar uma escola popular de hygiene.

Paragrapho 1º — A compra se effectuará mediante prévia avaliação [illegible]

Art. 2º — O pessoal da escola será composto de: um director, dois professores technicos, um operador photocinematographista, dois conservadores e tres serventes.

Paragrapho 1º — [illegible]

Art. 3º — O governo poderá despender até a quantia de 400:000$000 com a acquisição e organização da Escola Popular de Hygiene.

Art. 4º — O Executivo regulamentará a presente lei."

INSERÇÃO NOS ANNAES

Foi requerida a inserção nos Annaes de uma conferencia do sr. Pinto da Rocha, na Liga da Defesa Nacional, sobre o patrimonio nacional.

DESIGNAÇÃO DE UM TECHNICO

A Mesa designou para a commissão de Instrucção o sr. Gonçalves Ferreira, em substituição ao sr. Octavio Tavares, que se acha ausente desta capital.

NAS COMMISSÕES

O que fez a de Justiça — Esteve reunida a commissão de Justiça, assignando os seguintes pareceres: do sr. Annibal de Toledo, favoravel ao projecto que considera de utilidade publica a Sociedade de Educação Technico-Industrial do Districto; do sr. Raul Machado, favoravel ao projecto considerando tambem de utilidade publica as escolas de commercio "Doze de Outubro", de S. Paulo, e de Natal, do Rio Grande do Norte; do sr. Getulio Vargas, finalmente, sobre o projecto do sr. Marcellino Machado autorizando a intervenção no Maranhão, de accordo com a revisão Constitucional. Conclue o relator pela rejeição do projecto, por não considerar a medida apoiada nos factos. Diz que os proprios fundamentos do autor do projecto não justificam a medida. E a proposito mostra que o açodamento do autor do projecto, dando o ser passo quando mal se havia publicado e incorporado a Revisão, nada justifica, porque a revisão constitucional em andamento, no Maranhão, não tem outro objectivo senão a sua adaptação aos novos canones da Constituição Federal.

O parecer foi unanimemente assignado.

Portugal no Brasil

Pelo telegrapho

Um emprestimo para São Thomé

Lisboa, 14 (U. P.) — Foi publicado um decreto autorisando um emprestimo de seis mil contos a S. Thomé.

Portugal na posse do sr. Washington Luis

Lisboa, 14 (A. A.) — Apprestam-se preparativos para a partida a 21 deste mez, para o Rio de Janeiro, do cruzador nacional "Adamastor", que vae representar o governo portuguez na posse do dr. Washington Luis, a 15 de novembro proximo, na presidencia da Republica brasileira.

Os provaveis ministros em Santiago e Caracas

Lisboa, 14 (A. A.) — Consta nos circulos diplomaticos que os srs. Antonio Patricio e Ferreira de Almeida serão nomeados para as legações de Santiago e Caracas, recentemente creadas.

Ao levantar o vôo, o deposito de gazolina explodiu

Lisboa, 14 (A. A.) — Hontem, em Tancos, quando o aviador Dias Leite se preparava para levantar vôo, occorreu uma explosão no deposito de gazolina do avião pelo mesmo tripulado.

O piloto Dias Leite saiu illeso do desastre.

Uma medida administrativa de grande alcance

Lisboa, 14 (A. A.) — Foi autorizada a publicação no orgão official do governo do decreto que regula as incompatibilidades dos ministros e deputados para o exercicio de qualquer cargo em empresas concessionarias do Estado até tres annos depois de terminado o mandato.

E' approvado o novo regulamento indigena

Lisboa, 14 (U. P.) — Foi approvado o novo regulamento indigena, reconhecendo e acceitando a civilização, usos e costumes das colonias, sempre que os mesmos não entram em conflicto com a soberania nacional e os principios humanitarios e administrativos. Dentro da civilização local ficará assegurada a liberdade e o trabalho.

Um advogado que regressa ao Brasil

Lisboa, 14 (U. P.) — A bordo do vapor "Curvello" partiu para o Brasil o advogado brasileiro dr. Mauricio Pinheiro Guimarães.

Proroga-se a lei do inquilinato

Lisboa, 14 (U. P.) — Foi prorogada até o mez de dezembro de 1927 a lei do inquilinato.

Ephemerides

A data que hoje decorre registra na historia de Portugal o seguinte facto:

O MUTILADO DO ALTO DA BANDEIRA

1795 — Em 15 de outubro ou, como querem outros, em 26 de setembro de 1795, nasceu na freguezia do Salvador, dessa cidade, o preclaro marquez de Sá da Bandeira, Bernardo de Sá Nogueira de Figueiredo. São decorridos, pois, quasi 131 annos que em Santarém viu a luz do dia esta grande e valorosa figura do militarismo guerreiro portuguez.

Sá da Bandeira era filho primogenito de Faustino José Lopes Nogueira de Figueiredo, moço fidalgo, senhor de varios prazos, desembargador da Relação do Porto e possuidor da commenda do Cadaval e outras.

Sua mãe era de grande nobreza de nascimento, estando ligada a uma das familias de mais alta linhagem do paiz.

O inclito santareno distinguiu-se pela bravura com que se houve nos combates em que entrou, tendo conquistado os seus galões com actos de coragem e abnegação nos mais difficeis transes, até que num momento de adversidade, ao operar uma retirada que foi um triumpho, no Alto do Bandeira, em Gaya, uma bala inimiga feriu-lhe gravemente um braço, e tão gravemente que, recolhido á ambulancia, teve de soffrer a amputação desse membro. Mas, longe de desanimar, o bravo soldado, passados dois mezes, deu-se por curado e foi retomar o commando da sua gente. Por esta espantosa coragem D. Pedro agraciou-o com o titulo de barão de Sá da Bandeira.

Santarém honra-se em ter os seus despojos no cemiterio dos Capuchos, mas tem uma divida em aberto com o heroico defensor da liberdade e que por dignidade e brio deve pagar e com certeza, assim acontecerá. E' o erigir-lhe o seu monumento. Num dos largos dessa cidade já se acha collocada a primeira pedra, a "maquette" já está feita tambem, restando tão sómente promover, junto do governo, a acquisição do bronze para a estatua, esperando-se que uma commissão com bons elementos se constitua em breve para tratar deste patriotico "desideratum" com todo o interesse.

ELEGANCIA MASCULINA

Marvello

Collarinho da moda - Não tem forro

Não enruga. E' o mais economico porque é o mais duravel

NAS PRINCIPAES CAMISARIAS DO BRASIL

Evitar as contrafacções exigindo a palavra "Marvello" no collarinho. (13203)

(6710)

ATIROU-SE SOB AS RODAS DE UM TREM

Não soube a policia do 23º districto quaes os motivos que levaram a infeliz áquelle gesto tragico.

Talvez, amores contrariados...

Fosse isso, porem, ou outra coisa qualquer, o facto é que a tresloucada rapariga, Jurema Ramos da Conceição, parda, de 18 annos, solteira, residente á rua Oscani n. 26, estação de Marechal Hermes, esperando a passagem de um trem por aquella estação, atirou-se da plataforma sob o mesmo, tendo morte instantanea.

O seu cadaver foi recolhido ao necroterio com guia passada pelo commissario da policia local.

Clinica de Vias Urinarias

Tratamento pelos mais recentes processos. Modernos methodos seguros e efficazes de diagnosticos e therapeutica. Urethroscopias anterior e posterior, Cystoscopias. — Cura radical da gota militar, cystites, prostatites, orchites, hydrocele, tumores, impotencia genital, etc.

DR. RODOLPHO JOSETTI

Ex-director do Dispensario Central de Prophylaxia das Doenças Venereas, (Saude Publica). Longa pratica dos hospitaes da Allemanha — Rua 13 de Maio n. 36. Diariamente das 4 ás 7 horas. Telephone 1.000, Central. (6768)

Atropelado por um auto foi soccorrido pela Assistencia

O operario Francisco de Carvalho, quando, hontem atravessava a praça dos Arcos, foi colhido por um auto, que logo desappareceu.

A victima, que reside á rua das Marrecas n. 29, apresentava contusões na região temporal direita e por ser grave seu estado foi, depois de soccorrido pela Assistencia, internado no Hospital de Prompto Soccorro.

A ordem está prejudicada

O juiz da 3ª vara criminal julgou prejudicada a ordem de habeas-corpus impetrada em favor de Alfredo de Souza.

NA ASSEMBLÉA FLUMINENSE

A Associação de Imprensa considerada de utilidade publica

Na sessão de hontem da assembléa fluminense o deputado Nogueira da Gama apresentou um projecto considerando de utilidade publica a Associação de Imprensa do Estado do Rio, com séde em Nictheroy.

IRENE

?

CORREIO OPERARIO

Centro Cosmopolita

Em beneficio de Manuel Peres, que se acha atacado de insidiosa molestia, effectuar-se-á a 16 do corrente, no salão do Centro Cosmopolita, um bem organizado festival, que terá inicio ás 22 horas, afim de se conseguirem meios precisos para que o referido companheiro, se afaste desta capital, para que possa recobrar a saude.

O preço dos cartões de ingresso é de 3$000, e encontram-se á disposição de quem queira, na secretaria do Centro.

A commissão promotora deste festival de benemerencia e solidariedade obreira, appella para o auxilio de todos os socios do Centro.

O referido festival, obedecerá ao seguinte programma:

1º — Ouverture, pela orchestra.
2º — Conferencia pelo illustre clinico dr. Dyonisio Cerqueira.
3º — Magnifico acto variado.
4º — Baile familiar, abrilhantado por excellente orchestra.

A commissão.

no Capitolio finalmente 2ª-feira

O GUARANY

Um film patrocinado pela PARAMOUNT

Interprete principal:

MATIPA'

Um authentico indio Guarany, prodigioso pela belleza, pela intelligencia e pela força!

Segunda-feira

A Vida Social

NATALICIOS

Transcorreu hontem o anniversario do dr. Annibal Varges, director do Laboratorio Varges, que por tal motivo recebeu muitas demonstrações de amizade.

— Faz annos hoje o dr. Léon Budin, esforçado membro da congregação technica da Assistencia Dentaria Infantil, o anniversariante terá ensejo de avaliar mais uma vez o quanto é estimado no seio da classe odontologica.

— Completa hoje mais um anniversario natalicio a dra. Stella Portella Ferreira Alves, dedicada auxiliar do corpo clinico da Assistencia Dentaria Infantil. O anniversariante Alfeu Portella Ferreira Alves. Figura de destaque da sociedade carioca, d. Stella receberá nesta data innumeras provas de apreço de suas amigas e collegas.

— Faz annos hoje a professora jubilada d. Thereza Gomes de Serqueira Braga, esposa do major Luiz Moreira de Serqueira Braga, subdirector aposentado dos Correios.

— Faz annos hoje o menino Dercio, filho do sr. Cornelio Barros de Azevedo, funccionario do Ministerio da Guerra.

— Fez annos hontem o sr. Eduardo Pereira da Costa, funccionario do Laboratorio Militar.

— Faz annos hoje o dr. José Valentim Dunhan, sub-director da Central do Brasil.

— Faz annos hoje o sr. José dos Santos Matta, alto funccionario da Saude Publica.

— Por motivo do seu anniversario natalicio, foi muito cumprimentado em S. Paulo o bacharelando Joaquim Moraes Junior, nosso collega de imprensa.

— Passa hoje, mais um anniversario do sr. Francisco Ouriques Junior, official machinista da Marinha Mercante Nacional.

BAILES

Commemorando o vigesimo segundo anniversario da fundação do America Football Club, o glorioso campeão do centenario, a respectiva directoria fará realizar amanhã, sabbado, um grande baile, que terá logar nos salões do club. O baile terá inicio ás 10 horas da noite.

FALLECIMENTOS

Após cruel enfermidade, que o prendeu ao leito por longo tempo, falleceu hontem o nosso antigo e querido companheiro de trabalho Carlos Alves da Silva Pinto.

Embora o carinho e desvelos de seu irmão, nosso collega e companheiro de fundação deste jornal, que procurando na sciencia todos os recursos para o seu mal, tudo foi baldado. Carlos Pinto morre joven, deixando em cada um de seus amigos e companheiros muita saudade quer neste jornal, quer no Correio Geral de onde era velho funccionario.

— Falleceu hontem, ás 7 1|2 da manhã, a senhorita Adelia Candida de Azevedo Silva, filha do nosso saudoso collega de imprensa sr. Luiz Honorio da Silva, recentemente fallecido na Bahia, e de d. Adelaide Duque Estrada e sobrinha do dr. Duque Estrada, do corpo clinico da Associação de Imprensa.

O enterro realizou-se hontem mesmo, ás 5 horas da tarde, saindo o feretro da rua Mariz e Barros n. 178 para o cemiterio de São Francisco Xavier.

DIPLOMATICAS

A bordo do "Avon", partiu hontem para o seu paiz, em gozo de férias regulamentares, o sr. Robert Georg Howe, 1º secretario da Embaixada Britannica, nesta capital.

VIAJANTES

Passageiro do *Avon* seguiu hontem para o Estado de Pernambuco, acompanhado de sua familia, o dr. Antonio Lima, clinico em Recife.

De São Paulo, regressou hontem, pelo trem nocturno, o sr. Carlos Quevedo.

FESTAS

A directoria do club Central preparara para a tarde de 24 de fevereiro do corrente, linda e interessente vesperal, em homenagem ao "O Estado", orgão official daquelle Club desde a sua fundação. Para essa encantadora festa reina o maior enthusiasmo. Como de praxe, a directoria não distribue nem convites nem ingressos, constituindo o recibo n. 10 o ingresso para os socios.

PIC-NIC

Os funccionarios da Light organizaram para domingo proximo um pic-nic, na Ilha do Engenho, que promette ser dos mais brilhantes deste anno.

Dadas as proporções da bella festa familiar estará á disposição dos convidados o vapor "Mocanguê", do Lloyd Brasileiro, o qual partirá ás 9 horas da manhã da praça Servulo Dourado, contornando a Bahia e tocando nas principaes ilhas.

A commissão composta dos srs. H. Thedim Costa, Antonio Llort, J. Costa, João D. Leite, José Muller Alves, Oscar Sá, e Antonio Barboza, organizou um programma pelo qual se pode aferir o bom gosto de seus organizadores.

Consta o mesmo de varios jogos, havendo distribuições de prendas, offerecidas gentilmente pela "A Capital", "Perfumaria Avenida", "Casa Abrunhosa", "Companhia Atlas" e grande numero de ventarolas de fantasia e balões, enviados á commissão pelo "Jardim Hotel" e "Parc Royal".

Durante a festa tocará o "Jazz-Band" do Corpo de Marinheiros Nacionaes.

EM ACÇÃO DE GRAÇAS

Amanhã, sabbado, ás 9 horas, será celebrada uma missa em acção de graças pelo restabelecimento do commandante João Gonçalves Filho.

FALLECIMENTOS

Falleceu ante-hontem, ás 10 horas da manhã, no Hospital de Beneficencia Portugueza, o sr. Candido de Oliveira Carneiro, cunhado dos srs. commendador José Rainho da Silva Carneiro e Francisco Luiz da Silva Carneiro. O extincto, que contava apenas 43 annos e era um antigo e dedicado auxiliar da firma J. Rainho & Cia. desta praça, foi victima de um asphyxia, em consequencia de ter rebentado um temor, na occasião em que ia ser operado pelo dr. Castello, conceituado cirurgião daquelle hospital. O enterro realizou-se hontem, ás 9 1|2 horas, do hospital da Beneficencia Portugueza, á rua de Santo Amaro n. 80, para o cemiterio de São Francisco Xavier.

— Falleceu ante-hontme, á rua Cintra, na estação da Penha, o cel. Epiphanio Manuel da Conceição, fazendeiro em Jequitinhonha, e pae do dr. Salvador Conceição, ex-chefe de policia e actual secretario das Finanças do Estado do Rio.

— Em sua residencia, á rua Violante n. 20, falleceu ante-hontem, a senhorita Celia Ribeiro da Silva, funccionaria da 5ª Divisão da E. de Ferro Central do Brasil. O seu enterramento realizou-se no cemiterio de Inhauma, tendo o seu corpo baixado á sepultura n. 24.432, do quadro 29, tendo sido bastante concorrido o acompanhamento por collegas, amigas e pessoas das relações de sua familia.

A Casa das Fazendas Pretas

terminara, no dia 16 do corrente, a grande venda de fim de estação com

30 °|₀ DE ABATIMENTO

em todos os artigos que compõem o seu escolhido sortimento.

141 — AVENIDA RIO BRANCO — 143

FALLECIMENTO EM S. PAULO

Porto Alegre, 14, (do correspondente) — Falleceu em Montenegro o dr. Luiz Pinheiro da Costa, conhecido advogado.

HOJE 100:000$000 INTEIRO, 8$000 Loteria do E. do Rio (10540)

VAE SER SOLICITADOR EM CAMPOS

O presidente do Tribunal da Relação do Estado do Rio concedeu, hontem, provisão ao sr. Diogo Martins Billé para exercer o officio de solicitador em Campos.

Dr. Bastos de Avila

CLINICA MEDICA

das 4 ás 6 horas da tarde—Rua 7 de Setembro n. 231, sobrado. (6770)

Isenções de impostos para a Caixa de Preservação de Petropolis

O sr. Miranda Rosa justificou hontem um projecto na Assembléa Fluminense concedendo á Caixa de Preservação creada em Theresopolis pelo Patroarmo dos Menores, isenção de quaesquer impostos estadoaes, emolumentos ou taxas, alvarás e quesquer outras contribuições devidas ao Estado em virtude de lei ou disposição orçamentaria, incluida nessa isenção a contribuição desta data em diante e referente a quaesquer transacções que se fizeram necessarias á acquisição ou locação de predio destinado á sua installação.

FUGIU, QUANDO PASSEAVA COM A PROGENITORA

O sr. João Soares de Campos, morador á estrada da Taquara numero 129 A, em Jacarépaguá, queixou-se á policia do 23º districto de que seu filho Olavo Soares de Campos, tendo saido para passear com a respectiva progenitora, fugiu em Deodoro.

A policia tomou providencias para procurar o *fujão*.

O "DIA DO EMPREGADO DO COMMERCIO" COMMEMORADO EM TODOS OS PAIZES AMERICANOS

Um entendimento da União dos Empregados do Commercio

Firmando-se nos sentimentos de solidariedade constantemente manifestados pela Unión de Los Empleados de Chile, em todos os factos referentes aos interesses geraes dos empregados do commercio sul americano, a Directoria da União dos Empregados do Commercio do Rio de Janeiro entabolou entendimento com aquella mesma instituição chilena, no intuito de obter sua cooperação junto as organizações argentinas, uruguayas, paraguayas, bolivianas e das dos demais paizes deste continente, afim de ser commemorado na America do Sul em geral o "Dia do Empregado do Commercio", em 30 do corrente.

Defendendo esta sua iniciativa, a União dos Empregados do Commercio do Rio de Janeiro historia a natureza da data que escolheu para a mesma commemoração, registando a grande campanha amistosa que terminou com a lei das 12 horas e ao movimento de applauso operado em todo o territorio brasileiro em favor da data symbolica que representa a solidariedade e a unidade moral e material entre os auxiliares do commercio do Brasil. Proseguindo ainda nos preparativos para os festejos que fará realizar no dia 30 de Outubro, a Directoria da "União", por intermedio do sr. Alfredo Teixeira obterá a realização de um "match" de "football".

Neste sentido, o sr. Alfredo Teixeira já obteve do sr. Raul de Campos, presidente do Club R. Vasco da Gama, de accordo com o entendimento anterior, seja essa entidade de desportiva uma das componentes do mesmo "match". A attitude do sr. Raul de Campos foi a mais sympathica possivel, tendo s. s. affirmado que o Vasco prestará todo o apoio ás commemorações do "Dia do Empregado do Commercio".

Por seu turno, o sr. Juvenalino Cesar, 1º secretario da "União", continua os seus trabalhos para a realização de uma grande "kermesse".

O ingresso dos associados ao Theatro S. Pedro, onde será realizado o festival nocturno, apenas poderá ser feito mediante a apresentação da carteira de identidade social.

HOJE RETALHOS E SALDOS

Parc Royal

(10532)

A reunião de hoje, no Instituto de Engenharia Militar

Está marcada para hoje, ás 4 horas da tarde, no antigo pavilhão argentino, á avenida das Nações, uma reunião dos socios da Cooperativa de Credito do Instituto de Engenharia Militar, em que a directoria lhes pretende dar conhecimento dos trabalhos realisados fazer a leitura dos ditos estatutos e receber as inscripções dos officiaes de terra e mar que desejem pertencer á nova instituição, cuja installação deverá effectuar-se no dia 22, ás mesmas horas.

Sempre a mulher

Sem duvida alguma na mulher, a par de uma excellente educação, deve haver uma epiderme sã.

Este predicado obtem-se fazendo uso do

CREME DE CERA FRANK LLOYD

PREÇO, 7$000.

A' venda em todo o Brasil. (5929)

O serviço postal em Santa Thereza

Santa Thereza, 14, (do correspondente) — Por falta de conducção a agencia postal desta cidade não recebe nem expede malas ha quatro dias.

12721 — 20 CONTOS

da Loteria Federal extrahida hontem foi vendido pelo:

CAMPEÃO LOTERICO

Hoje e amanhã, 100 contos

38, Travessa do Ouvidor, 38

Antiga Rua Sachet.

A EQUITATIVA

Realiza-se hoje ás 2 horas, o sorteio trimestral, em dinheiro, das apolices da "Equitativa".

O serviço telegraphico anda a passo de caranguejo

Porto Alegre, 14, (Do correspondente) — Nunca o serviço telegraphico do Rio para esta capital, esteve tão mão. Os jornaes de quinze dias a esta parte têm recebido poucos telegrammas.

Correio musical

RECITAL DE PIANO

No dia 21 do corrente, ás 9 horas da noite, no salão do Instituto Nacional de Musica, realiza-se o recital de piano da senhorita Nadir Baptista, com o seguinte programma:

1ª parte — Beethoven — Sonata quasi una fantasia op. 27 n. 1; Andante, Allegro, Molto vivace; Adagio, Allegro vivace, Andante, Presto. Mendelssohn — Romance sem palavra op. 62 n. 1; Schumann — Novellette n. 4; Chopin — Ballada em fa maior op. 38.

2ª parte — Eduardo Dutra — Preludio em fa sustenido menor; Serge Youferoff — La fileuse; Paderewski — Chant du voyageur op. 8 n. 3; Granados — Danza española em mi menor; Liszt — Les jeux d'aux a la Villa d'Este; Liszt — Nocturno n. 2; Liszt — Rhapsodia n. 13.

CONCERTOS SYMPHONICOS POR UMA ORCHESTRA DO INSTITUTO

O director desse estabelecimento de ensino, dando cumprimento a uma disposição regulamentar, organizou uma orchestra para realização de concertos symphonicos do mesmo Instituto, a qual se compõe de 14 primeiros violinos, 12 segundos, 5 violetas, 6 contrabaixos e de todos os instrumentos que forem necessarios, havendo quatro categorias de executantes: 1º) os professores do Instituto; 2º) os alumnos diplomados pelo mesmo; 3º) os artistas a elle estranhos; 4º) Os alumnos da classe de conjunto instrumental.

O executante receberá um titulo declaratorio de sua qualidade de membro da orchestra; e as vagas que occorrerem após a realização do primeiro concerto serão preenchidas por concurso.

O referido director pretende realizar dois concertos symphonicos até antes de encerrar-se o anno escolar, sendo um de instrumentos de corda, e outro de grande orchestra, sob a regencia, respectivamente, dos maestros Ernesto Ronchini e Francisco Braga.

O 14º ANNIVERSARIO DA SOCIEDADE DE CONCERTOS SYMPHONICOS

A Sociedade de Concertos Symphonicos commemorou, conjuntamente com a data da descoberta da America, o seu 14º anniversario. Só Deus, o dr. Leopoldo Duque Estrada e o maestro Francisco Braga sabem quantos esforços e sacrificios foram necessarios para manter a Sociedade durante esses quatorze annos! A verdade é que vivemos num paiz que gosta immensamente de musica, mas nada faz a seu favor; os que a apreciam *verdadeiramente* não estão em condições de gastar para ouvil-a e os que têm fortuna não a apreciam: são snobs, *poseurs*, amigos de "figurações", não frequentam as grandes manifestações de arte, exhibem-se nas representações caras para fazer valer o dinheiro — unico deus democratico...

Nessas condições o Brasil ha de esperar muito para poder figurar entre as nações cultas, pelo menos musicalmente falando.

Já tivemos occasião de affirmar que, nos paizes civilizados, os concertos symphonicos constituem manifestações de arte do mais alto apreço, sendo tambem um ponto de reunião mundana escolhido de preferencia por todos os espiritos de elite. E' sempre tão grande, a concorrencia que se faz mistér reter os logares com grande antecedencia.

Aqui, quando o Municipal apanha meia casa, já é um phenomeno que causa reparos embasbacados...

E assim a Sociedade de Concertos Symphonicos vem arrastando miseravelmente a sua vida, no meio de lutas as mais variadas. Se não fosse o espirito tenaz e esperançoso dos seus dirigentes — benemeritos verdadeiros — talvez já tivesse succumbido de inanição.

Mas que não se diga nada — o Brasil é o primeiro paiz musical do mundo, fazedor de celebridades e quasi dictador em materia de musica!...

Em todo caso, com pertinacia, paciencia e philosophia o dr. Leopoldo Duque Estrada irá levando avante a sua cruz ao Calvario e trabalhando para o reerguimento da symphonia entre nós.

O terceiro concerto popular, realizado ante-hontem, teve inicio com o Hymno Nacional, de Francisco Manoel, e constou ainda da "Symphonia em ré menor", de César Franck; do "Andante expressivo" e "Serenata", de Alberto Nepomuceno e do "Prometheu", de Leopoldo Miguez.

Devido a enfermidade do violoncellista tchecoslovaco Bogumil Sykora, não puderam ser ouvidas as "Variações sobre um thema rococó", de Tschaikowsky.

Todas as peças do programma foram muito applaudidas.

O QUARTETTO DE LONDRES

Já agora não precisamos insistir sobre o exito absolutamente fóra do commum (para o qual contribuem as colonias estrangeiras desta capital, especialmente a ingleza e allemã) desse impeccavel conjunto de artistas do "London String Quartet".

A cada sessão mais se accentúa o enthusiasmo, demonstrado pelas palmas e pela extraordinaria concorrencia.

Esse facto, em se tratando de musica de camara (coisa que amedronta os amadores de fox-trot e de modinhas) deve ser tido por auspicioso e rehabilitador.

Com a finura, delicadeza, precisão mathematica, vivissimo sentir e bello espirito de musicalidade que distingue os seus quatro componentes, deu-nos o Quartetto de Londres, no seu concerto de ante-hontem, "A Morte e a Moça", de Schubert; duas peças de Frank Bridge e uma de Percy Grainger, autores inglezes que ouvimos pela primeira vez com innegavel interesse; e o bello "Quartetto", em ré maior, de Borodine, cujo "Nocturno-andante" foi bisado. Além programma concederam os bravos artistas o "Andante cantabile", de Tschaikowsky e a "Canzonetta", de Mendelssohn.

O ultimo concerto de assignatura realizou-se hontem, ás 9 horas, com o seguinte programma.

Schumann, "Quartetto", opus 47, numero 3, em la maior; "Quartetto", Satz, obra posthuma; Haydn, Serenata; "Quartetto" em si bemol, opus 18 de Beethoven.

O CURSO DE MORPHOLOGIA DA ESCOLA ARCANGELO CORELLI

Resultou, como era de esperar, interessante palestra a quarta conferencia do curso de Morphologia e Analyse Musical, que vem realizando na Escola Arcangelo Corelli o professor J. Octaviano.

Foram estudadas, desta vez, as fórmas polyphonicas primitivas, "Motetto e madrigal", e as suas origens, com execução de trechos de canções provençaes da edade média e de canto gregoriano, pela sra. Lima Camara e sr. Salema, um "Motetto", de Felix Annerio, do seculo XVI, para vozes femininas e um "madrigal", para quatro vozes mixtas. Essas obras foram dirigidas pelo professor Orlando Frederico.

A subsequente conferencia realizou-se hontem, ás 4 horas da tarde, á rua do Theatro n. 19, 2º andar, para o estudo da "Fuga" sua origem, elementos rythmicos, imitação, canone, marcha, elementos melodicos, thema, resposta, mutação, contra-thema, a fórma "preludio e fuga" e seu historico.

AUDIÇÃO DE ALUMNOS NO INSTITUTO NACIONAL DE MUSICA

Domingo proximo, ás 3 horas da tarde, effectua-se a audição dos alumnos das classes de piano, canto, violino, flauta e trompa, cujo programma já publicámos.

SOCIEDADE DE CONCERTOS SYMPHONICOS

Está em preparos o proximo concerto que será realizado sabbado, ás 4 horas da tarde, no Municipal. Do programma constam, como novidades, "Tabóca", Scena pittoresca brasileira, de Ettore Bosio e a ouvertura "Benevenuto Cellini" de Berlioz. No mesmo concerto tomará parte a distincta cantora sra. Marietta Bezerra, que cantará o seguinte: "Tannhauser — Priére d'Elisabeth" de Wagner e "Alceste — Divinités du Styx", de Gluck.

SOCCORROS URGENTES

Organisação da Casa de Saúde Dr. Pedro Ernesto.

Preços da Assistencia Publica. Chamados a qualquer hora pelo telephone C. 12. (6769)

A falta de carvão e o transporte de leite e mercadorias na Central

Estiveram hontem, na Central do Brasil, os srs. Raul Leite e Cornelio Jardim, representantes da Associação Commercial e Centro Commercio e Industria, que ali foram tratar dos serviços de transportes de cargas e mercadorias, ha dias suspensos por motivo da falta de carvão.

Os referidos senhores informaram-se que até o fim do mez a situação será novamente normalisada, visto a Estrada estar recebendo o combustivel necessario para esse serviço.

Conforme noticiámos, a nossa principal viaferrea recebeu hontem um cargueiro com carvão e por esse motivo foi restabelecido o trafego para os trens de transporte de leite do ramal de S. Paulo.

NÃO PRESCREVEM NUNCA

as vantagens dadas pelo Ao Mundo Loterico, rua Ouvidor 139. Hoje 21:000$ amanhã 105 contos todos com direito aos finaes dos 5 premios maiores para o mesmo dinheiro!

(10539)

A fundação de um albergue em Porto Alegre

Porto Alegre, 14, (Do correspondente) — Por iniciativa da Federação Espirita do Rio Grande do Sul, cogita-se da fundação de um albergue nocturno nesta capital.

As enchentes no interior do Rio Grande do Sul

Porto Alegre, 14, (Do correspondente) — Noticias recebidas de todos os pontos do Estado informam que a enchente está baixando consideravelmente.

EM PROL DAS VICTIMAS DE ENCARNACION

Um festival organizado pela colonia paraguaya

Promovido pela Colonia Paraguaya, domiciliada no Rio e que se reuniu, extra-officialmente no consulado do Paraguay, ficou organizado definitivamente o programma do festival de caridade que em beneficio das victimas da cidade de Encarnación, recentemente destruida por um grande cyclone, se vae realizar no Theatro João Caetano, em 21 do corrente mez.

O programma ficou organizado da seguinte forma:

1ª parte — a) — Hymno Paraguayo; b) — Discurso — pelo orador official, sr. tenente coronel Alonso de Oliveira; c) — parte musical: 1 — Saint-Saens — Trio [illegible] — 3 — Intermezzo — n. 4 — Gavotte et final — para piano, violino e violoncello, professores: J. Octaviano, Orlando Frederico e Oswaldo Allioni; — a) Saint-Saens — O cysne, violoncello — professor Oswaldo Allioni; [illegible] Chopin — Estudo op. [illegible] — Henrique Oswald — Tarantella — piano — professor J. Octaviano; — Alberto Nepomuceno — a) Canções [illegible] — professores: Orlando Frederico e J. Octaviano.

2ª parte — a) Versos: — Rosalina Coelho Lisboa; b) Canções — Yvone Daumerie; c) Poesias: — Violeta de Andrade, [illegible] Angela Vargas; d) Canções do violão — Catullo Cearense e Pernambuco; e) Poesias: — Francesca Nozières; f) Os motivos symbolicos [illegible]: Palestra illustrada com projecções luminosas, pelo professor dr. Roquette Pinto; g) Versos: Olegario Mariano; h) Comedio: "Entre matutos" — (Regino Azevedo, Cora Bocayuva, Dulce Castro, Adrienne Rouchon, Jacy Amorim, Julia Pinto, Elza Santos e Florance Vance); i) Versos: — Santa Barbosa Rodrigues; j) Hymno Nacional Brasileiro.

A commissão de senhoras, encarregada da passagem dos bilhetes tem sido muito bem succedida, mormente entre os militares brasileiros veteranos da guerra de 65 — 70 ou descendentes destes, que guardam da luta amarga uma recordação que é a franca sympathia pelos irmãos valentes com que travaram armas.

O 12 de Outubro e a União Republicana Libaneza

Para celebrar a grande data da descoberta da America a União Republicana Libaneza, nesta capital, organizou uma festa litteraria na sua séde, á praça da Republica.

A's 8 1/2 da noite, deante seleccta assistencia foi aberta a sessão pelo presidente da referida União dr. José Neder, que, após a saudação ao auditorio e á Imprensa, convidou para tomarem logar á mesa os srs. Chucri Jorge Autun, director proprietario da "A Justiça" — "Aladl", e o conhecido escriptor e poeta arabe Jorge Caram, ambos officiaes de "l'Instruction Publique de Paris".

O dr. Neder falou num vibrante discurso sobre o historico do dia e particularmente sobre o Brasil, dando a palavra em seguida ao joven literato sr. Ragy Basile, primeiro secretario da U. R. L.

O sr. Basile realizou uma conferencia sobre o thema "A Patria". Proficientemente discorreu por espaço de quasi meia hora, dando cabal desempenho á tarefa que se impuzera, sendo ao terminar vivamente applaudido e felicitado pelo auditorio.

Os libanezes e syrios não deixam passar uma occasião, sem se associarem a tudo o que se faz em prol do desenvolvimento do nosso paiz, participando sempre dos sentimentos da nação.

Autos com vistas na Côrte de Appellação

Ao dr. Dulcidio Costa os autos numero 7.820, appellante, Oscar Augusto de Carvalho; appellado, Roberto Augusto Rodrigues.

Ao dr. Francisco de Salles Macheiros os autos n. 8.254, primeiros appellantes, d. Anna Funke e Mario Isaltino Pedreira Lapa; 2º appellante, João Silveira Cortez; appellados, os mesmos.

Ao dr. Gastão Alvares de Azevedo Macedo os autos n. 8.175, primeiros appellantes, Raul Zanartu e sua mulher; 2º appellante, Florentino Blanco; appellados, os mesmos.

Ao dr. José Esperidião de Carvalho os autos n. 8.171, appellante, J. R. Staffa; appellada, d. Maria Josepha Baendia.

Ao dr. Joaquim de Lima Pires Ferreira os autos n. 8.308, appellante, A. Thum; appellado, Arthur Ferreira Magalhães.

Ao dr. Alvaro Goulart de Oliveira os autos n. 8.041, appellante, dr. Carlos Conrado de Niemeyer; appellada, Luiza Moraes de Niemeyer.

Ao dr. Numeriano Corrêa de Mello os autos n. 8.065, appellante, Joaquim Fernandes da Fonseca; appellados, Antonio Rosa de Avellar e sua mulher e o curador geral de Ausentes.

NICK CARTER E SCHERLOCKHOLMES

Desde hontem circula mais um fasciculo dos episodios do famoso dectetive Nick Carter, editado pela Empreza Moura Barreto & Cia. E' o n. 98 e tem o titulo "A mão negra."

Hoje circulará o 16º fasciculo das aventuras de Scherlock Holmes "O drama no Circo Anglo." São duas publicações a que o publico já se habituou, acompanhando com interesse o desenrolar dos successos que os fasciculos descrevem.

Trata-se de outro de egual nome

Não se entende com o sr. José da Silva Mesquita, viajante e interessado da firma Moreira Santos & Companhia, a noticia publicada sobre o desapparecimento de grande quantia, [illegible] de egual nome, facto verificado numa fabrica de balas.

FALLECIMENTO EM BELLO HORIZONTE

Bello Horizonte, 14 (do correspondente) — Falleceu esta madrugada, enterrando-se á tarde, o sr. Pedro de Alcantara Dolabella, chefe de grande e conceituada familia mineira.

Polyclinica Hospitalar dos Servidores do Estado

Apezar das noticias sobre a assembléa convocada para hoje ás 7 horas da noite, a assembléa geral da Polyclinica Hospitalar dos Servidores do Estado, de accordo com o resolvido pelo conselho deliberativo. E' o que nos informa o sr. secretario, sr. Floriano da Rosa Faria.

Ultimas informações

A SEMANA MISSIONARIA

O arcebispo-coadjuctor lança a idéa da fundação do Patronato Nacional do Indio

Realizou-se hontem á tarde, no Circulo Catholico, a segunda sessão, sob a presidencia de d. Sebastião Leme, com a assistencia dos bispos e de outras pessoas gradas. Occupou a tribuna em primeiro logar a escriptora d. Stella de Faro, que tratou desenvolvidamente do *Espirito Missionario*, dizendo que elle em tres pilastras mestras — acção, oração e sacrificio em torno dos quaes bordou as suas considerações. Respondeu o illustre conferente dom Sebastião Leme, que depois de felicitalo, disse o movimento da semana missionaria não visa arrecadar dinheiro; o seu intuito é formar a consciencia catholica, focalizar o problema e pol-o á vista de todos para que comprehendam o seu valor moral, social e politico. Nenhum brasileiro se póde desinteressar do magno problema. Não são apenas as missões do Brasil que estão em fóco, mas as do mundo inteiro. Mais de um bilhão de almas não amam Jesus porque o não conhecem e aqui no Brasil temos perto de 500.000 indios nas mesmas condições.

Isso é o que devemos demonstrar. Precisamos ter o espirito missionario. Depois de outras considerações allianta que por estes proximos dias se fundará no Rio de Janeiro a Obra de Propagação da Fé, e que ao lado della com caracter nacional secundará tambem o Patronato Nacional do Indio, para proteger a obra de catechese dos nossos selvicolas.

Para isso, dividirá a obra em diversos ramos: contribuição annual dos associados, contribuições extraordinarias, acção junto aos poderes publicos, trabalho junto da imprensa para que insistentemente defenda os direitos dos indios e focalize as suas precisões, conferencias, artigos de jornal; fundação de museus e organização de exposições arrecadação de recursos materiaes, remedios, etc. Haverá um conselho de vinte senhoras, que promoverão a inscripção de todos os brasileiros dispostos a collaborar nesta grande empresa de patriotismo e religião.

Applaudido esta iniciativa, seguiu-se com a palavra um missionario da Ordem dos Servos de Maria, que falou de Missão do Alto Acre, onde esses religiosos trabalham abnegadamente, tendo por chefe a d. Prospero Berardi. Tambem foram lidos relatorios a respeito das missões de Conceição do Araguaya e de S. José do Tocantins com o historico de cada uma.

Falou por fim o dr. João Evangelista Peixoto Fortuna, que defendeu brilhantemente a sua these "A imprensa catholica e as missões", tendo-se demorado a demonstrar o valor inestimavel da imprensa nos tempos modernos e o muito que ella póde fazer pela obra missionaria. Apresentou por fim alguns votos, entre elles: que se constitua uma permissão de jornalistas missionarios por designação da autoridade ecclesiastica; que os nossos jornaes diarios mantenham uma vez por semana uma secção missionaria; que essa secção se occupe da propaganda da idéa missionaria, noticias das missões, fomento das vocações pro-missionarios propaganda da da Obra da Santa Infancia, da Obra de Propagação da Fé e da Obra do Apostolo S. Pedro; que se obtenha dos demais bispos instituam em suas dioceses commissões de idênticos fins; que se torne effectiva a fundação de um orgão pro-missões que se occupe das missões.

Em seguida foram encerrados os trabalhos, no meio do maior enthusiasmo por parte do publico, a população catholica do Rio de Janeiro está decidida a vibrar diante as maiores iniciativas desta memoravel semana.

A' noite realizou-se na Cathedral Metropolitana a sessão solenne, que foi uma das mais concorridas desta memoravel semana. Presidiu a sessão, o sr. arcebispo coadjuctor, ladeado pelos bispos, alto clero e as pessoas mais representativas da nossa sociedade. Entoado o Crédo, executado o Hymno Nacional e lido um telegramma do Santo Padre abençoando os trabalhos da Semana Missionaria occupou a tribuna o sr. conde Carlos de Laet, que tratou do "zelo pelas Missões realçando o valor do missionario para concluir dizendo que nesta época em que se erguem monumento ao soldado desconhecido devia-se tambem um ao missionario desconhecido. Depois de interessantes considerações disse que os nossos maiores commetteram dois grandes erros. Um foi o da escravidão africana. Esse erro foi resgatado pela lei de 13 de maio. O outro foi o procedimento para com os indios, os quaes, escorraçados, acuados, se internavam pelas florestas, e vivem ainda hoje nesse estado miseravel em que se acham. E' preciso pagar tambem essa outra divida. E' preciso ir buscar os indios, chamal-os á civilização christianizal-os. Fazia um appello para que se solvesse essa divida de honra.

Seguiu-se, com a palavra monsenhor Maximiano da Silva Leite que leu o relatorio estatistico das missões dos Servos de Maria no Alto Acre. Por esse relatorio ficaram os assistentes conhecendo os trabalhos herculeos daquelles religiosos em regiões tão longinquas e despidas de conforto.

O arcebispo coadjuctor pede á assembléa applausos aos trabalhos apostolicos realizados no Alto Acre por d. Prospero Berardi, prelado italiano, que faz honra a qualquer paiz.

Depois de d. Helvecio Reis Carvalho ler um importante trabalho sobre missões, de uma ordem religiosa, o dr. Alvaro Belfort leu o quadro estatistico das missões benedictinas no Brasil.

O revmo. padre José Severino, antigo missionario brasileiro em Africa, diz "reminiscencias de um missionario brasileiro", prendendo por varios minutos a attenção da assembléa com a referencia a interessantes episodios da sua vida missionaria.

Por fim o sr. arcebispo coadjuctor apresenta á assembléa o illustre prelado da diocese portugueza de Villa Real e pede a s. ex. que encerre o sermão. D. João Evangelista sobe á tribuna e começa por dizer:

"Sou um pobre pastor das montanhas de Portugal. Só sei falar ao povo humilde da minha terra".

Passa a evocar as glorias do seu paiz e faz bonito elogio do infante d. Henrique, fundador de Escola de Sagres de onde sairam as grandes empresas da conquista de novos mundos para Christo. Allude ás glorias missionarias de Portugal e pormenoriza os primeiros trabalhos em tomar e a expansão do espirito de fé em Africa, na Asia e na America.

Concluiu a sua brilhante allocução com uma comovedora saudação a illustrada assistencia e a grande patria brasileira.

A sessão foi encerrada com as ceremonias do costume e saudações a patria portugueza, que o sr. bispo de Villa Real agradeceu, dizendo por sua vez:

— Viva o Brasil!

O PROGRAMMA DE HOJE

A's 7 1/2 horas — Na egreja dos Padres Carmelitas da Lapa, missa e orações pelas Missões dos Padres do Espirito Santo; sermão.

A's 7 1/2 horas — Na egreja do Coração de Maria (Meyer), missa e orações pelas Missões do mundo, com sermão [illegible] pelo padre Baldomiro Cerisa, O. C. M.

A's 3 horas da tarde — No Circulo Catholico sessão de estudos para homens e senhoras;

1) [illegible], pela exma. d. Brasilina de Alencar Lima;

2) A Missão Benedictina do Rio Branco — historico, etc.;

3) A Missão de Gurupá, [illegible] — historico, etc.;

4) A Missão dos Padres do Verbo Divino, no Contestado — historico, etc.;

5) Sejamos Missionarios — Dr. José Thomaz de Mendonça.

A's 8 horas da noite — Na Cathedral Metropolitana, sessão solenne;

1) "O zelo pelas Missões e a mocidade" — Conferencia;

2) As Missões Domicianas — quadro estatistico;

3) As Missões dos Padres Lazaristas — quadro estatistico.

HYMNO DA SEMANA MISSIONARIA

Editado pela Casa Bevilacqua, acaba de apparecer o hymno official da Semana Missionaria, letra de d. Brasilina de Alencar Lima e musica, de eximio compositor d. Placido de Oliveira, monge benedictino. Esse hymno já tem sido executado por varias vezes e foi recebido com muitas manifestações de agrado. E' mais uma contribuição para o brilho destes dias de acção patriotica e religiosa.

A EXPORTAÇÃO DO ASSUCAR PERNAMBUCANO

Recife, 14 (Do correspondente) — A commissão de defesa do assucar resolveu exportar immediatamente um lote de cem mil saccos, referente á quota de outubro para o estrangeiro.

Os mineiros grevistas inglezes e a conservação das minas

Londres, 14 (Especial para o *Correio da Manhã*) — A ratificação da proposta feita por alguns elementos mineiros da retirada do pessoal de conservação das minas, bombeiros, etc., das proprias minas, que ficariam condemnadas a soffrer colossaes prejuizos, está preoccupando toda a nação quanto ás possibilidades de tão grave medida.

Duvida-se que as uniões dos mineiros possam forçar os trabalhadores na conservação a obedecer, tanto mais quanto se diz que as uniões controlam apenas cinco por cento dos 85.000 homens que trabalham na segurança das minas.

Em alguns pontos, prevê-se que a ratificação dará causa a uma desastrosa scisão nas fileiras do trabalho. Salienta-se que o movimento trabalhista geral, já se recusou a apoiar o embargo ao carvão estrangeiro e a subscrever dinheiro para a assistencia aos grevistas.

O sr. Cook annunciou que o executivo dos mineiros insiste por que seja instituido o embargo, e que a contribuição seja arrecadada.

Presiosos Gobelins dos duques de Rutland que vão ser vendidos

Londres, 14 ("Correio da Manhã") — O duque de Rutland vae vender os famosos Gobelins que ornamentam o Belvoir Castle desde que foram comprados pelo quinto duque de Rutland, em 1779.

Essas tapeçarias, que são consideradas um exemplo de perfeição absoluta, foram feitas em 1769, por ordem de Luiz XV, que as offereceu a um dos seus ministros, adquirindo-os o duque mais tarde. Esses tapetes foram expostos no Victoria Albert Museum.

A mãe do duque, Lady Violet, duqueza de Rutland, tambem venderá a sua velha casa de Arlington Street, que conta duzentos annos, comprehendidas na venda muitos objectos de arte, inclusive dois quadros de Romney e um outro de Reynolds.

DISPENSADOS DO PONTO

Ao carpinteiro, não titulado, da Superintendencia da Limpeza Publica, Belizario Christovão, e ao desenhista, não titulado, da Directoria Geral de Obras e Viação, Armando Varady, foi concedida dispensa do ponto, durante tres mezes, com prejuizo dos seus respectivos salarios.

Ultimas noticias de Portugal

Lisboa, 14 (U. P.) — O governo por meio da telegraphia iniciou hoje a publicação de um boletim diario informando o paiz sobre os assumptos politicos e administrativos. Usando de identico processo falará com a nação em occasiões opportunas.

Lisboa, 14 (U. P.) — Pavoroso incendio destruiu no Porto, o palacete do banqueiro Manoel de Oliveira. Em consequencia do desastre morreram seis bombeiros e ficaram quatro feridos.

Lisboa, 14 (U. P.) — Installou-se hoje no Ministerio do Commercio a commissão incumbida de estudar as propostas para o estabelecimento de carreiras de navegação para o Brasil. A commissão é presidida pelo sr. Pereira Leite.

Lisboa, 14 (U. P.) — O governo decidiu levantar hoje a pena de suspensão imposta ao diario "O Mundo", por motivos politicos.

Lisboa, 14 (U. P.) — Foram abolidos os vistos nos passaportes portuguezes-cubanos.

A nova locomotiva electrica da Paulista

S. Paulo, 14 (A. A.) — Segue amanhã, em viagem inaugural, a nova locomotiva electrica da Companhia Paulista.

Partindo de Jundiahy ás primeiras horas da manhã a nova locomotiva irá até Francisco Menlevade, inaugurando assim o novo trecho electrificado. Dali, levará a composição em que regressará de Jupiá o dr. Francisco Sá, ministro da Viação e sua comitiva, que foi inaugurar a ponte sobre o rio Paraná.

Fogo na estação ferroviaria de Santos

Santos, 14 (A. A.) — Hontem, ás 6 horas, no torreão da estação da S. Paulo-Railway, manifestou-se incendio motivado por um curto circuito.

Os bombeiros compareceram ao local do sinistro e poucos momentos após conseguiam extinguir as chammas.

Os prejuizos são calculados em 30:000$000, devido a ter ficado damnificado o gabinete do medico daquella viaferrea.

O julgamento de hoje, no Tribunal do Jury

O Tribunal do jury deverá julgar, hoje, os réos Maximo dos Santos e Dario Vieira da Rocha, ambos accusados com incursos no crime de homicidio.

A audiencia será presidida pelo juiz dr. Edgard Costa.

FALLECIMENTO EM RECIFE

Recife, 14 (A. A.) — Falleceu d. Antonia Ubaldina Florentina de Carvalho viuva do sr. Antonio de Carvalho e avó do sr. Barros Carvalho, inspector fiscal do consumo.

Concessões de passagens pelo ministro da Guerra

O ministro da Guerra concedeu as seguintes passagens: uma de ida e volta, em 1ª classe, desta capital a Juparanã a uma pessoa da familia do capitão Americo Carneiro de Campos; uma, de 1ª classe, desta capital á Alagoas, [illegible] Herculito de Farias Costa; em 1ª classe, desta capital a São Paulo, com direito á bagagem, ao 1º tenente Gelicio de Almeida Passos; e uma de 2ª classe, desta capital a Bello Horizonte, com direito a leito, ao 1º tenente [illegible] de Magalhães Coelho.

Cinco hydroplanos norte-americanos vão voar ao redor da America do Sul

O almirante Pinto da Luz, titular da Marinha, não encontrando inconveniente em se autorizar a passagem e aterrisagem em territorio brasileiro aos cinco hydroplanos norte-americanos que projectam um vôo de circuito pela America do Sul, deu disso sciencia ao das Relações Exteriores, providenciando no sentido de ser prestado, por nossas autoridades navaes o possivel auxilio aos officiaes encarregados de estudarem o programma do vôo.

Isenção de direitos

O ministro da Fazenda concedeu isenção de direitos, na Alfandega do Rio de Janeiro, para objectos de arte, feitos em marmore, destinados aos mausoléos, em construcção em Petropolis de d. Pedro II e d. Thereza Christina.

FOI COLHIDO POR UM TREM

O nacional Bortho Cesar Brasil, de côr preta, empregado na pensão Floriano e de 22 annos de edade, ao procurar atravessar, hontem, o leito da Central, em Cascadura, foi colhido por um trem, recebendo muitos ferimentos pelo corpo.

A victima foi soccorrida pela Assistencia Municipal, sendo, depois, internado no Hospital de Prompto Soccorro.

ACIDO URICO? ARTHRITISMO?
URIACIDO
Homœpathia em tabletes
Vidro 3$000
DE FARIA & CIA. — S. JOSE', 75
(6755)

Nomeações no Ministerio da Fazenda

O ministro da Fazenda nomeou Simplicio de Rezende Rubim collector de rendas federaes em Manacapurú, Codajás e Coary, no Estado do Amazonas, e exonerou desse logar, em virtude de processo administrativo, Diomedes Ferreira de Vasconcellos.

Tambem exonerou, a pedido, Benedicto de Almeida do logar de escrivão das rendas federaes em São Pedro do Turvo, Estado de S. Paulo.

O concurso que se está realizando no Pedro II

Não se tendo realizado, hontem, 14, por haver adoecido um dos membros da commissão examinadora, a arguição da these que foi apresentada pelo candidato Mecenas Pereira Dourado, previne-se para conhecimento dos interessados que o referido candidato, está chamado para hoje 15 ás 8 horas da noite, devendo, tambem, nesta mesma data e ás mesmas horas, comparecerem os outros concorrentes que ainda não foram arguidos na these commum do supra mencionado concurso.

Nomeações e promoção

Por acto de hontem, do prefeito, foi nomeado escrivão de agencia da Prefeitura o sr. Carlos Menezes Cantuaria.

O prefeito promoveu tambem, hontem, por merecimento, a 4º escripturario da Directoria Geral da Fazenda, o praticante da mesma Directoria, Newton Brasil do Carmo.

Para substituir, interinamente, o guarda da Directoria Geral do Abastecimento e Fomento Agricola, Manoel Gomes Baptista, que se encontra licenciado, foi ainda nomeado o sr. Tito Vera Ramos.

A nova ajudante da agencia postal de Petropolis

O director geral dos Correios nomeou hontem, d. Protazia Gonçalves Oliveira para o cargo de ajudante da agencia de Therezopolis, no Estado do Rio de Janeiro.

CONSELHO MUNICIPAL

Uma sessão inesperada e ... quasi nulla

O actual Conselho Municipal, seguindo a praxe adoptada pelo seu antecessor, que foi presidido pelo sr. Jeronymo Penido, não costuma funccionar nem ás quintas-feiras nem aos sabbados. Alguns intendentes, porém, apparecem por lá, mais para dar audiencia aos amigos e correligionarios, do que para trabalhar. Hontem arranjaram as coisas de forma tal que respondeu á chamada numero legal, obrigando o presidente a dizer aberta a sessão. A surpreza foi geral, principalmente para os funccionarios do Conselho que não contavam com aquella "estopada", tanto que não havia quem se encarregasse da acta...

Lida e approvada a acta anterior e despachado o expediente, obteve a palavra o sr. Baptista Pereira na intenção de requerer o levantamento da sessão, sob um pretexto qualquer, chegando mesmo a lembrar-se em "homenagem á organização do novo ministerio", mas arrependeu-se a tempo para não suporem que elle imita os seus collegas que vivem a "engrossar" o sol nascente e considerando que as pastas das diversas commissões estão apinhadas de projectos de lei, esperando estudo e pareceres, fez uma proposta nesse sentido, suggerindo empregar melhor o tempo... Este requerimento foi logo rejeitado, em consequencia da necessidade de haver sessão. O sr. Jeronymo Penido, para justificar a rejeição do requerimento, usou da palavra para ler um artigo publicado em 1920 num jornal paulista sobre a questão monetaria do Brasil, procurando demonstrar que o sr. Washington Luis estava desejoso de solucionar essa questão cambial, justificando as considerações do seu memoravel discursos no banquete das classes conservadoras. O sr. Baptista Pereira, muito contrariado com a attitude do seu collega Penido, crivou essa leitura e a sua justificação com apartes, oppondo-se á inserção desse discurso... infeliz.

Usou da palavra, depois, dessa scena edificante, o sr. Caldeira Alvarenga, apresentando outro projecto relativo ao ensino municipal, autorizando a promoção á classe immediata, dos adjuntos ou adjuntas (2ª e 3ª classes), que tenham mais de dez annos de exercicio effectivo nos districtos de Campo Grande, Santa Cruz e Guaratiba.

O citado projecto manda effectivar ainda como cathedraticos, os adjuntos que por mais de um anno, venham regendo escolas de ponto longinquo, na zona rural.

Outro intendente, parece que o sr. Mario Antunes, enviou á mesa um projecto mandando denominar fiscaes municipaes os actuaes guardas municipaes, auxiliares dos agentes fiscaes da Prefeitura; abolir o uso do fardamento, para os mesmos funccionarios, e adoptar o antigo distinctivo dos agentes, com a indicação "Fiscal Municipal".

E nada mais occorreu no expediente, digno de nota. Foram votados depois alguns projectos da ordem do dia, inclusive o de nº 153, do corrente anno, que autoriza a aposentadoria, com todos os vencimentos, da guardiã das escolas primarias d. Maria Henriqueta do Patrocinio, viuva de José do Patrocinio.

DOLOROSO!

Na sua innocencia, uma creança ingeriu formicida

Um caso doloroso.

O pequerrucho Octacilio, de 22 mezes, filho do sr. Florismundo José Ignacio Rodrigues, á rua Izidro Rocha n. 57, em Vigario Geral, estando brincando na casa de seu vizinho Antonio de tal, encontrou uma lata de formicida. Abriu-a e, na ignorancia propria da edade, ingeriu grande quantidade da droga.

Dahi a momentos, o pequeno estava a accusar fortissimas colicas, contando, na sua meia lingua, o que fizera.

Immediatamente o sr. Florismundo Rodrigues levou o filho á pharmacia n. 46 da praça Barbosa Lima, onde, á despeito de todos os esforços empregados, o infelizinho veiu a fallecer.

Avisada do facto, a policia do 22º districto, esta tomou as providencias que lhe competiam.

IRENE
?

Dividas de material referentes a exercicios findos

Tendo o 3º escripturario do Thesouro Ascendino Dourado consultado sobre se, em face do decreto n. 17.420, de 10 de setembro do corrente anno, revigorando para o pagamento de dividas de exercicios findos o saldo que fôr apurado no credito aberto pelo decreto n. 16.326, de 31 de dezembro de 1925, deve ou não informar todas as dividas de exercicios findos relativas a material embora sem empenho de despesa e sem saldo das verbas proprias, quando correntes os respectivos exercicios, o ministro da Fazenda proferiu o seguinte despacho: Proceda-se de accôrdo com o parecer da 1ª Sub-Directoria da Despeza, cujos fundamentos guardam exacta conformidade com o que determina o paragrapho 2º do art. 75 do Codigo de Contabilidade e com as restricções de que trata o paragrapho unico da lei n. 5.015, de 25 de agosto de 1926."

Cine Boulevard
TEL. V. 124
HOJE — Programma Paramount BOGRA FANTASMA, 6 actos, por Harold Lloyd (ultimo dia) A FILHA DOS POBRES, 8 actos, por Maria Dawes
Sabbado — VINGANÇA DE ESPOSA, 8 actos e GOLPES DE AUDACIA, 7 actos
(A. 23378)

Theatro Republica
Companhia Portugueza de Revistas do Theatro Maria Victoria de Lisboa
Por não estarem concluidos os trabalhos de Montagem
SO' AMANHÃ
Se realisam as primeiras representações da NOVA REVISTA
TIROLIRO
Bilhetes á venda

IDEAL
HOJE — HOJE
CARLITOS
FOI A ALASKA

EM BUSCA DE OURO
E voltou com muito dinheiro e o coração cheio!
CHARLES CHAPLIN
é o heroe dessa comedia, em 10 partes, da UNITED ARTISTS
No mesmo programma
Entre Perfumes e Perfidias
Um empolgante film da Paramount com WARNER BAXTER e ESTHER RALSTON

O THEATRO DA MODA RECREIO O THEATRO DA ELITE DO POVO
HOJE-6.ª feira, 15 ás 7 3/4 — Empreza Neves & Guimarães — Espectaculos por sessões — HOJE-6.ª feira, 15 ás 10 h.
pela GRANDE COMPANHIA BRASILEIRA DE REVISTAS e FEE'RIES
Primeiras representações da anciosamente esperada revista em 2 actos e 32 quadros, original de Maximo de Albuquerque e João de Deus, musica do maestro Capablanca, a ultima grande novidade do anno
MISTURE & MANDE
Distribuição (por ordem de entrada em scena) 1º ACTO: Amor innocente, Henriqueta Brieba; Vagabundo, Luiza Fonseca; Vagabundo, Arthur Castro; Nini (comère), Oraide Nogueira; Nonô (compère), Oscar Cardona; [illegible]
Distribuição (por ordem de entrada em scena) 2º ACTO: Nini, Oraide Nogueira; Nonô, Oscar Cardona; [illegible]
Grandioso final apotheotico: Uma maravilha de scenographia! 'JAZZ BAND' de 52 figuras!
Machinismos e effeitos electricos de GUILHERME LOUSADA (Cadete). Rigorosa montagem de OZORIO ZALLUT
Scenarios — todos novos — dos grandes artistas Jayme Silva, A. Lazary e Raul de Castro
Mise-en-scene de João de Deus
LUXUOSO GUARDA ROUPA DA EMPREZA
Amanhã e sempre ás 7 3/4 e 10 hs. MISTURE & MANDE!....
DOMINGO — Matinée ás 2 3/4 na Grandiosa Festa da Creança — VALIOSOS PREMIOS

MODAS
LE GOUT PARISIEN recebeu de Paris, lindissimos modelos para o verão — Rua Buarque Macedo, 83. (A. 28238)

Cinema Mattoso
HOJE — HOJE
Grande Matinée
OBRA por RODOLPHO VALENTINO e VIUVAS ALEGRISSIMAS
Sabbado e domingo: QUANDO O CORAÇÃO MANDA e QUEM AMA PERDOA
(A. 27720)

CINE MEYER
HOJE: o famoso RIN-TIN-TIN em Os cães são iguaes aos homens, 7 actos assombrosos; DOUGLAS MAC LEAN na adoravel comedia Fechado a 7 chaves, 7 partes de scenas estupendas
Sabbado: Ama-me e Espera com ROD LA ROCQUE e JETTA GOUDAL; Combatendo por quem ama com WILLIAM FAIRBANKS

Theatro Lyrico — Emp. N. Viggiani
AMANHÃ — AMANHÃ
As 16 horas
Unica vespertina do QUARTETTO DE LONDRES
Programma excepcional — Mozart — Beethoven e uma composição do «viola» do QUARTETTO H. Waldo Warner
Segunda-feira, 18 — Despedida do QUARTETTO DE LONDRES — Com a collaboração artistica da grande pianista brasileira Antoniotta Rudge Muller
Bilhetes á venda desde já

THEATRO-CASINO-RA-TA-PLAN
HOJE — A's 8 e ás 10 horas — CONTINUAÇÃO DO GRANDE SUCCESSO DE HONTEM — HOJE
ELLAS...
8 actos que giram em torno de um thema só: MULHER! De ABBADIE FARIA ROSA e LUIZ DE BARROS.
Bilhetes no Lyrico até ás 6 hs. e no CASINO a qualquer hora.
Amanhã e todas as noites — ELLAS —

Emp. V. R. CASTRO, Rua S. Pedro 222 — CINEMA POPULAR — RUA MARECHAL FLORIANO, 99
HOJE — OS FUNERAES DE RODOLPH VALENTINO, a grande romaria à camara ardente e as ultimas homenagens ao grande artista. — "Barreiras de Fogo", grandioso drama com George O'Brien e Virginia Valli. — "A Viuva Alegre", formidavel e estupenda superproducção em 8 actos por Jack Mower e Mae Murray. 11º e 12º episodios dos "Mysterios da Selva Negra" — com Oliver Twister e Pete Morrison — Enfrentando o Perigo. — AMANHÃ — Fred Thompson — [illegible]

CINEMA PRIMOR — Avenida Passos 119. Tel. N. 3934
HOJE — "A Semana Portugueza" um film de grande importancia e belleza da Patria Lusa! naturaes, arte, pol. [illegible] Lisbôa. "Os Funeraes de Rodolpho Valentino" o mais completo e detalhado film exhibido até hoje. "Os Funeraes de Rodolpho Valentino", a grande romaria, a camara ardente e as ultimas homenagens. Harold Lloyd na engraçada comedia em 2 partes "Amor e Regata". — "O Campineiro". — AMANHÃ — Hoot Gibson, Balas sem Rumo.

CINEMA MASCOTTE
HOJE: — PATAS TROVEJANTES, grandioso e estupendo drama em 7 actos de aventuras perigosas por Fred Tompson. — O CAMPINEIRO, estupendo e grandioso drama em 7 actos arrojados por Tom Mix. — LUXO FINGIDO, engraçada comedia em 2 actos de gargalhadas. — AMANHÃ: BALAS SEM RUMO, Hoot Gibson — HOMEM DA 1/2 NOITE, 9 e 10 episodios.

Telas & Palcos

Télas

PROGRAMMAS DO DIA

CAPITOLIO — O Capitolio começou hontem a exhibir uma das grandes creações de Lon Chaney, "O Monstro", uma obra que, quando exhibida nos Estados Unidos, accrescentou á corôa do artista mais um fulgido florão de gloria. Effectivamente, Lon Chaney, é um artista celebre pela efficiencia das suas caracterizações, dá-nos em "O Monstro" a prova de que o seu trabalho é da mesma vehemencia, ainda quando elle dispensa o auxilio daquelle recurso.

Differentemente do Quasimodo, um dos papeis que tornaram Lon Chaney inesquecivel, elle se apresenta no protagonista de hontem, desacompanhado do que costuma chamar-se o "muleta" do artista. Elle é um homem egual a todos os homens seja no physico, seja pelas maneiras, seja pelas peças da sua indumentaria, e é apenas pelo seu talento de actor, que elle accentua as modalidades espirituaes inherentes ao personagem, um medico demente, victima de uma obsessão pertinaz que o atira "malgré soi" na senda dos crimes mais sinistros. Nesse papel, mal precisariamos dizer, Lon Chaney encontrou um campo á feição do seu modo de ser artista, e por isso, embora repleto de fortes sensações, o film se vê de um folego e com intenso prazer de arte.

A Paramount dá-nos ainda no mesmo programma "Allusões e Illusões", bella comedia em dois actos da Paramount, e o "Fox News" n. 42, para resenha dos grandes acontecimentos da actualidade.

—X—

CENTRAL — James Kirkwood e Hope Hampton são os magnificos interpretes de um admiravel film distribuido pelo programma Excelsior "Ilha dos Amores", que tem um enredo originalissimo, dando margem para que esses dois primorosos artistas revelem, mais uma vez, as suas altas qualidades de comediantes. No palco continua o successo, aliás justo e merecido, dos grandes numeros de attracções ultimamente estreados, destacando-se Nas ka, comico musical, que teve ruidoso exito com o seu numero originalissimo; Rosita Ross, Les Plaston, La Soberana, a estupenda artista do tango; Ferreira da Silva, artista fino e impeccavel, em suas creações caipiras, apresentando sempre numeros novos, etc.

A troupe Plus Ultra apresenta um quadro novo, com todo o seu conjunto artistico, que foi enriquecido com mais duas bailarinas, elementos seguros de exito.

Para hoje está annunciada, a estréa de D'Alteville, soprano, que vem precedida de fama, e que se apresentará com um repertorio escolhidissimo, de trechos seleccionados de operas.

A empresa Pinfildi, como sempre, é incansavel em proporcionar numeros bons aos frequentadores do seu cine-theatro, e para conseguir este seu objectivo não deme sacrificios e nem poupa esforços.

—X—

GLORIA — O Gloria encheu-se hontem, mas encheu-se a abarrotar, recusando gente, que, em borborinho, procurava um pretexto para não voltar. Encheu-se, e se poderá dizer, sem engano, que, oitenta por cento do que esteve no Gloria representava o que o Rio de Janeiro tem de mais bello e mais elegante, todo um mundo feminino que corria a ver o artista querido que se fôra, sentil-o viver ainda uma vez, apaixonar-se por elle, pela sua memoria, como uma ultima homenagem.

Rodolpho Valentino triumphou — e como não havia de ser assim? Tudo contribue para isso. Não sómente se trata do artista que soube fazer-se querido e que por isso mesmo todos queriam rever; não se trata apenas disso, mas que, tambem, Rodolpho Valentino tem em "O Filho do Sheik" talvez o seu melhor papel dos seus ultimos trabalhos. Elle resurge impetuoso, magnifico, como foi em "Paixão de Barbaro". Elle é rapaz cheio de sangue, estuante de vida, ardoroso nos seus estuante de vida, ardoroso nos seus gestos como era em seu amor. E Rodolpho revive nessa impetuosidade — o que fez com que todos os seus admiradores, e principalmente admiradoras, o queiram ver.

O Gloria encheu-se, e todo o mundo que foi ver Rodolpho, teve occasião de ver tambem uma outra artista deliciosa — Vilma Banky. Ella é bem a companheira do Sheik. Loura, quanto era elle moreno; fraca quanto havia nelle de fortaleza — e bella como elle — o casal é estupendo.

Cumpre accrescentar que a United Artists, productora do film, por sua agencia nesta cidade oferece um retrato de Valentino, a oleo, em ponto grande, para a feliz possuidora do talão numerado que todas as frequentadoras do Gloria estão recebendo com a sua entrada — e que correrá em dia já marcado.

—X—

IDEAL — Continúa em pleno exito o programma, que o Ideal iniciou, brilhantemente, na segunda-feira.

O maior de todos os comicos, o celebre Charles Chaplin, é o protagonista de "Em Busca de Ouro", uma comedia dramatica, cheia de situações irresistiveis apresentadas de maneira genial, pelo querido actor.

O outro film, "Entre Perfumes e Perfidias", da Paramount, tem como protagonistas Esther Ralston e Warner Baxter. Um bello drama social de montagens luxuosas e que apresenta esplendido desempenho por parte dos artistas.

Até domingo, continuará em cartaz este valioso programma.

—X—

IMPERIO — Menjou vae fazer ainda no cartaz do Imperio o dia de hoje e o de amanhã, uma vez que segunda-feira a Paramount terá que iniciar alli, as exhibições de "Não Renegues Teu Sangue!", o super-film da Universal.

Os dois dias que restam offerecem ainda uma "chance" aos admiradores de Menjou, de o apreciarem na sua creação do barbeirinho da aldeia que vae a Nova York impulsionado pelo amor, e alli triumpha pelo fulgor das suas aventuras na sociedade "smart", em que penetra, mercê de circumstancias as mais imprevistas.

Menjou mantém nesse personagem a sua tradição de cynico elegante. De par com elle, tem papeis relevantes no film Chester Concklin, Louise Brooks, e Elsie Lawson, o que tudo concorre para um admiravel desempenho do argumento.

"Duello a Aduellas", comedia de grande successo da Fox, e "O Mundo em Foco", n. 113, revista cine-graphica da actualidade através o Universo completam o programma e emprestam-lhe novos attractivos de valor.

—X—

IRIS — "Sandy", uma linda pellicula da Fox Film, constitue a maior attracção do programma, que o cinema Iris está exhibindo esta semana, com enorme successo.

Sua protagonista é Madge Bellamy, a linda estrella que, nesta producção, se revelou uma estrella de primeira grandeza.

E' uma historia romantica, passada em ambientes de rara belleza e desempenhada por um punhado de artistas de valor, como Leslie Fenton, Harrison Ford e Gloria Hope.

"A Mancha de um Crime", é o outro film, traz a marca da Metro Goldwyn e tem como protagonistas Henry Walthall, Marcelline Day e Lionel Barrymore.

—X—

ODEON — Corinne Griffith pertence ao numero de artistas que o publico elegeu, pelo valor do seu trabalho. Corinne, a par de ser linda e elegante, sabe interpretar os sentimentos da mulher, e fazer nescer o sorriso em seus labios lindos, como descer as lagrimas pela sua physionomia triste, quando assim é preciso. E, como seja adoravel ver um sorriso em labios de mulher formosa, e sentimental uns olhos arrebatadores quando cheios de lagrimas — acontece que todos nós, queremos ver Corinne Griffith. Dahi o exito immenso que está alcançando, isto é, que hontem começou a alcançar, o film que está sendo exhibido no Odeon "A Sonhadora", em que a protagonista é Corinne Griffith.

Ahi, a bella artista surge como a esposa de um diplomata que esquecida dos seus deveres, deixando-a, não um pouco só, mas o que peior, entregue ao seu secretario, um joven que, na intimidade recebida, foi sentindo o seu coração se apaixonar — assim como tambem ella se sentia prender, avida daquella fonte de caricias, quando o seu coração estava sedento dellas. E as scenas de um romance seductor, de um idyllio magnifico, se desenvolvem, até o momento preciso em que ella propria comprehendeu que tudo aquillo não era senão ficção, e que o amor de seu coração pertencia a seu esposo.

Percy Marmont, Malcolm Macgregor e Warner Oland — formam o resto principal do elenco desse film de lances da First National que vae angariar durante toda esta semana, maiores triumphos para o programma Serrador, no Odeon.

—X—

PALAIS — "Entre uma noiva e Outra" — mais uma recente e valiosa pellicula da Warner Bros, está sendo exhibida no Palais.

Lowel Sherman, o artista de linha impeccavel, offerece um desempenho, como de costume, optimo, secundado pela nova e encantadora estrella Myrna Loy, um typo curioso de mulher.

Myrna, que os leitores já viram em "Quando Ellas se Arrependem", desde esse film, vem obtendo papeis mais importantes, de accordo com o seu valor de artista.

O film vale ser visto, pois é interessante, bem dirigido, luxuoso e optimamente desempenhado.

—X—

PARISIENSE — A tetralogia de Wagner, é, como se sabe, composta de "Ouro do Rheno", das "Walkyrias", do "Siegfried", e do "Crepusculo dos Deuses".

A essencial dessas obras primas de imaginação e poesia encontra-se nos Eddas Escandinavos; nelles foi buscar Wagner a materia prima de que, poeta-deus, arrancou, os seus poemas maravilhosos. E entre os quatro poemas, gloriosamente conhecidos, na opera lyrica, é "Siegfried" o mais adaptavel á cinematographia pela grandiosidade do entrecho e pela sumptuosidade olympica dos seus scenarios.

Foi esse o escolhido pelos directores da Ufa, mestres da cinematographia allemã que, tendo á frente Fritz Lang, realizaram esse film de fantastica belleza, o que até hoje se tem feito de mais sumptuoso e gigantesco na arte silenciosa. Seria loucura tentar resumir "Siegfried". Só assistindo varias vezes o desenrolar de suas scenas formidaveis é possivel apprehender todas as suas bellezas e devidamente admirar o phenomenal trabalho de Paul Richter, typo de mascula formosura, e artista excelso considerado como o Barrymore da Europa... "Siegfried" será acompanhado no Parisiense por uma orchestra especial que executará trechos de Wagner. A começar de hoje, sexta-feira, terá o publico carioca a opportunidade de encontrar-se com o insuperavel super-film, obra prima da cinematographia.

—X—

S. JOSE' — O inconfundivel interprete de "A Fera do Mar", do "Bello Brummel" e de tantos outros lavores cinematographicos, o artista de linha impeccavel que é John Barrymore, em companhia de Coolen Moore e Anna Q. Nilsson, é o protagonista do interessante film que o S. José está agora apresentando aos seus frequentadores: "Desilludido das Mulheres".

De enredo originalissimo o film da First National mantém o espectador em constante apprehensão, interessando desde o começo, pois que o thema é dos mais modernos e de palpitante actualidade, bastando dizer que se trata de um caso de amor dos mais complicados. Ha mais no programma, uma comedia da Universal, "Vozes do Outro Mundo", um jornal com as ultimas noticias internacionaes, além da estréa de numeros novos de palco que cada vez apresenta mais curiosos espectaculos.

Nos bairros

AMERICA — Programma sublime pelo emocionante enredo; e ainda mais sublime pelos artistas que os interpretam; o programma de hoje no cine-theatro Americ é deveras convidativo. Formam-no os films "Fechado a Sete Chaves", em sete partes, com Douglas Mac Lean; "O Naufragio", emocionante drama em seis partes, com May Allison, e ainda um numero da interessante "Revista Odeon".

—X—

AVENIDA — Nenhum outro cinema de bairro vos poderá dar o prazer que encontrareis hoje no elegante Avenida, da rua Haddock Lobo, graças ao seu valiosissimo programma, que se compõe dos films "Uma Grande Dama", com Norma Talmadge; "O Campineiro", com Tom Mix.

—X—

AMERICANO — Mae Murray e Francis Bushman, em "Amor, Vicio e Virtude", sete actos da Metro Goldwyn, e mais Marie Prevost, Monte Blue e Huntly Gordon em "O Marido das Outras", sete actos da Warner Bros. E mais a engraçada comedia "A Entaladella da Noiva", dois actos.

—X—

BRASIL — Irene Rich, Clive Brook e Louise Fazenda, em "Quem Ama Perdôa", e mais Stuart Holmes e Clara Bow, em "A Sombra da Lei", seis actos, e ainda "Parlez Vous Dinamyte", comedia em dois actos.

—X—

HADDOCK LOBO — Douglas Fairbanks no film da United Artists, em doze partes "O Ladrão de Bagdad", e mais "O Detido", pandega comedia em dois actos.

—X—

TIJUCA — Richard Barthelmess, e Gladys Hulette, em "David, o Caçula", um drama da First National e ainda "Almas em Delirio", sentimental drama com Elliot Dexter e Edith Roberts.

VARIAS NOTAS

"QUANDO ELLAS SE ARREPENDEM", SEGUNDA-FEIRA, NO S. JOSE' — E' uma finissima producção a que será apresentada na proxima segunda-feira no theatro S. José, com a interpretação da linda artista Patsy Ruth Miller e o sympathico galã Clive Brook, cujas scenas se passam no meio estonteante de luzes, flores e musicas, da dourada Broadway, o caminho da perdição de muita gente de juizo e sem elle. A Warner mais uma vez nos mostra um drama da vida real, magistralmente posto em scena e sabiamente desenvolvido pelos bons artistas que possue. Conta-nos o amor de uma moça por um bello artista de palco e as naturaes consequencias deste gesto, acabando tudo, afinal da melhor maneira, sem prejuizo da boa logica e das tendencias romanticas de cada um. Será pois agradavel assitir mais uma pellicula como esta, que o São José apresentará segunda-feira.

—X—

A SOUTH AMERICAN TOUR — Recebemos a seguinte carta:

"Rio de Janeiro, 13 de outubro de 1926 — Sr. Redactor — Com o titulo "Cine-theatro Central e a South American Tour" V. publicou no seu conceituado jornal a noticia de que estava deliberado entre os srs. G. Pinfildi e C. Seguin, a organização de um empresa cine-theatral, de sociedade entre ambos, para exploração dos numeros de variedades da South American Tour, venho, na qualidade de representante da sociedade anonyma South American Tour, pedir a V. a fineza de rectificar a dita noticia que não tem fundamento algum. Com agradecimentos, subscrevome mto. obr. am. — *C. Baily.*"

—X—

"AVENTURAS DE CHIQUINHO" — Muito breve terão as creanças de todas as edades opportunidade de assistir a um film de muito interesse, e completamente differente dos que até aqui têm apparecido. E' uma interpretação do grupo mais temivel de garotos do cinema, tendo como chefe o futuro Rodolpho Valentino, Ben Alexander, que faz o papel de Chiquinho nas diversas diabruras que levam a effeito. O film divide-se ou conta-nos varias traquinadas dos temiveis meninos e constitue um colossal exito da First National, para o programma Matarazzo e que o theatro São José apresentará muito breve.

—X—

"SELECTA" — Circulou hontem mais um numero desta revista exclusivamente cinematographica, com innumeras illustrações e artigos os mais agradaveis sobre "O Que os Artistas Desejariam Ser e Fazer", "Miss Vilma Banky e Budapest", "Cine-Theatros de Um Milhão de Dollars", "O Que Exprime A Physionomia de Gloria Swanson", descripções dos films: "Não Renegues Teu Sangue", "Folha de Trevo", "Desfrutando a Alta Sociedade", "Somos da Patria Amada", "A Inconsciencia do Amor", "O Campineiro", "Sentinella do Dever", "O Lobo da Floresta", "Siegfried", Filmagem Brasileira, Opinião sobre os films da semana, e uma linda capa em diversas cores de Ruth Taylor.

—X—

"VICIO E BELLEZA", NO PARISIENSE — Referindo-se a esse film que o Parisiense começou a exhibir em sessões especiaes só para homens, assim se exprime o jornalista parisiense Jean de Rillieres:

"Em se referindo á industria", cinematographica no Brasil, precisamos destacar, sobretudo, a "Iris Film", que, embora estreante, promette um futuro cheio de gloria. Nas mãos de uma direcção intelligente e artistica, aproveitando a experiencia adquirida nos Estados Unidos e na Europa será, em pouco tempo, uma das primeiras companhias da America do Sul. Seu film "Vicio e Belleza", uma das suas ultimas creações e não sómente uma revolução no film moderno, como tambem a realização de um trabalho, onde os actores provam uma sabia concepção de seus deveres, denunciando com maestria a inconsciencia social da mocidade moderna. "Vicio e Belleza", é a apologia do modernismo, onde a pessoa que adquire sua força no sport, está em luta continua com o vicio. Drama pungente, mas de uma dura realidade, é um appello de desespero á mocidade á vida de prazer, arrastando-se em todos os vicios da humanidade, procurando a volupia na corrupção. Afinal, do jazz-band, a cocaina ou morphina e do deboche passamos logo para o hospital, ultimo refugio deses infelizes que desceram successivamente os degráus da sociedade, para attingir o lodo da humanidade berço do crime. Este processo dos desclassificados, é de um requisitorio formidavel, em que o actor denuncia ao tribunal da humanidade, em um scenario vivo o vicio, a inconsciencia e o deboche. E'le excede tudo quanto até hoje se viu."

Ao lado dese realismo, assistimos no papel de Luiz as bellas qualidades, franqueza, expontaneidade e juventude, que encontramos geralmente no sport, nos alegria na seriedade da vida. A historia do amor que elle nos faz viver é muito natural, toda ella cheia de episodios emocionantes. Finaliza com o seu encantador sorriso, a graciosa physionomia de uma creança de dois annos, fructo do joven par unido pela saude e pelo amor.

Palcos

PRIMEIRAS

"Perdão, Emilia", no Trianon.

Alcançou o esperado exito a festa artistica de Procopio Ferreira, hontem, na elegante "boîte" da Avenida, com a engraçada comedia "Perdão, Emilia", tres actos de Pierre Veber, traduzidos por Miguel Santos. A platéa, completamente á cunha, applaudiu com enthusiasmo os interessantes episodios da peça, ovacionando o festejado artista no seu apparecimento, bem como a sra. Abigail Maia, cuja "rentrée" era anciosamente esperada pela sociedade carioca.

"Perdão, Emilia", é uma peça já conhecida e justamente consagrada nesta capital, apresentando finas e navalhantes ironias á vida de certos maridos que nunca foram nem poderiam ser fieis ás credulas esposas, cheias de boa fé e acreditando que os esposos serão sempre e eternamente as mesmas creaturas dos tempos ephemeros do noivado e da lua de mel... A parte masculina foi admiravelmente defendida por Manoel Pera, Restier Junior, Eduardo Vianna, Darcy Carrazé, sem falar de Procopio, que até mesmo nas scenas sizudamente sérias, como aconteceu hontem no final do terceiro acto, provoca, de vez em vez, franca hilaridade. A parte feminina, a cargo da sra. Abigail Maia, Hortencia Santos, que voltou agora a trabalhar no genero comedia, Mathilde Costa, jogando com muita propriedade a sra. Bridier, impressionou a assistencia agradavelmente. Ao fim do espectaculo teve logar um acto variado, em que figurou o sr. Carlos Machado, com um soneto de Bastos Tigre, Restier Junior e Hortencia Santos, em um fox-trot interessante, e Procopio Ferreira, em uma série de sonetos humoristicos, emprestando alguns artistas portuguezes actualmente entre nós, o seu concurso, como Nascimento Fernandes, Alfredo Abranches e Guilherme Caupers.

Deve, portanto, Procopio Ferreira, sentir-se envaidecido, por averiguar mais uma vez quanto é querido e apreciado pela platéa carioca, que hontem, em ambas as sessões, não regateou o seu applauso ao seu artista predilecto.

"Ellas...", no Casino.

A segunda revista representada no theatro Casino pela companhia Ra-Ta-Plan, é de autoria de Abadie Faria Rosa e de Luiz de Barros, os dois directores do theatro. Intitula-se "Ellas..." e mostra-nos a mulher sob varios aspectos. Espectaculo essencialmente para a vista, "Ellas..." seduz pela graça das "Evas" que nos mostra, pela originalidade dos bailados dansados por lindas raparigas e marcados com arte.

Além disso tem a revista uma parte comica leve, explorada sem exaggero e excellentemente defendida por Aracy Côrtes, a nossa primeira actriz no genero, que fez deliciosamente todos os seus numeros, por Augusto Annibal e Manoelino Teixeira.

Os srs. Vilmar e Barreira cantaram com agrado do publico, tendo este bisado uma linda canção no primeiro acto.

Além dos já referidos ha que citar Nair Alves, Elsa Gomes e Antonia, muito chic na mulher salero, Nelly Flor e a galante Lucia Mariano, que pela primeira vez trabalha na revista, e, apezar de nervosa, se distinguiu bastante.

A musica muito alegre é dos maestros Stabile, Lago e Pizarrone.

Casa cheia e fartos applausos.

NOTAS & NOTICIAS

A PROXIMA ESTRE'A DA COMPANHIA DE ALTA COMEDIA DO PHENIX — Uma fugida á Europa é sempre uma necessidade para um temperamento artistico. Sylvia Bertini, que é uma das mais decididas vocações theatraes que possuimos, de lá regressou ha tempos e do que viu e observou maior se lhe fez no coração o desejo de trabalhar pelo theatro a sério, em que ella, no Brasil, deposita grandes esperanças. Por isso não foi de extranhar para quem a conhece, e está no segredo dos seus enthusiasmos sinceros e ardentes pelo theatro, que, convidada por Antonio Guimarães para fazer parte da companhia de declamação que vae actuar no Phenix, como sua primeira figura feminina, com alegria acceitasse o convite e emprestasse á louvavel iniciativa toda a sua dedicação, todo o seu esforço artistico, todo o seu talento. E o caso é que o seu papel em "Sol dos Tropicos" é a sua unica preoccupação de momento, e não se lhe consegue ouvir uma palavra sobre outro assumpto que não seja a estréa da companhia do Phenix.

Ainda hontem assim foi. E dizia-nos Bertini:

— Nunca em toda a minha curta carreira tive papel que tanto me apaixonasse, nem que sobre os meus hombros pesasse tanta responsabilidade. A "graça", do "Sol dos Tropicos" é toda a agitação de uma alma de cigana, vibrante, nervosa, agitada, fremente de amor, de desejo e de revolta. E' uma honra acertar em papeis assim.

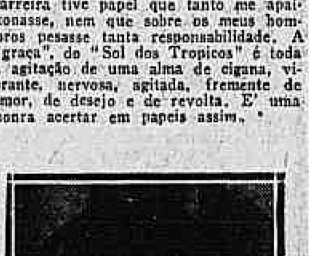

Sylvia Bertini

— De forma que está esperançada no exito da iniciativa do autor de "No tempo antigo".

— Muito. E seria a maxima das injustiças se a tanto esforço não correspondesse um resultado material compensador, tanto mais que a peça vae montada com espantoso rigor de "mise-en-scène" e com dispendioso material. A companhia que vae funccionar no Phenix tem — e isso peço que diga aos seus leitores — uma disciplina artistica modelar. O rigor do trabalho, a consideração ao artista e ao seu esforço, o absoluto respeito mutuo que a todos impõe Antonio Guimarães, faz com que o artista tenha prazer em trabalhar. Manoel Mattos, disciplinador, mestre sempre cuidadoso e attento, participa enormemente dessa orientação: ensina mas não offende, nem tem "parti-pris" por este ou aquelle artista, o que deprecia tanto alguns dos nossos ensaiadores.

— E os seus companheiros?

— Egualmente dominados pelo enthusiasmo que eu sinto. De resto, nomes já consagrados na scena brasileira como artistas de merecimento: Antonio Ramos e Armando Rosas são dois nomes magnificos, que poucas companhias conseguem ver reunidos. Antonio Guimarães encontrou poucos, mas bons. E' um conjunto afinado, que tem, necessariamente, de vencer. Pepita de Abreu é uma artista de admiraveis qualidades para a comedia; Henrique Machado, um artista que em varias companhias de comedia conceituou o seu valioso nome; e todos os outros que nos dão o valor do seu enthusiastico esforço.

E accrescentou a gentil artista patricia:

— Estamos anciosos pelo dia em que se abra o theatro elegantissimo do sr. Staffa, para a apresentação da companhia. Temos a certeza de que, havemos de levar a um triumpho certo a bella iniciativa de Antonio Guimarães.

—:—

A PALAVRA DE UM SCENOGRAPHO SOBRE A REVISTA "MISTURE & MANDE" — Raul de Castro, scenographo brasileiro, appareceu no Recreio uma tarde, para substituir um collega que tinha por dever pintar as taboletas. Continuou um tempo emquanto o companheiro estava doente.

Em conversa, disse um dia, que já tinha pintado scenario para uns amadores em Campinas, onde nasceu. E depois... depois a vida aventureira de quasi todos os artistas. Idéas atrevidas fizeram-n'o sair da cidade das andorinhas, e, trabalhando sempre queria subir, queria ganhar dinheiro, tinha as suas aspirações. E, por que não? Num momento de urgencia experimentou-se o pincel de Raul de Castro. Francamente, não era nem bom nem o artista mas, como cobrava baratinho, as emprezas iam lhe dando que fazer, e, de scena para scena apresentava progressos. A especialidade era mas scenas locaes. Soube que algumas casas commerciaes, para fazer reclame, deixavam pintar scenarios que reproduzissem as fachadas dos edificios. Era uma mina e começou a procurar. Achou quem pagasse o scenario e désse ainda dinheiro... O autor ficava com este, mas o scenographo pintava a scena. Evoluiu. E' já hoje um grande artista, um scenographo que se procura para pintar o que diz que não póde mais pintar do que para o Recreio. E quem assistiu no Recreio á revista "Turumbamba", recordará o atrevimento do artista que concebeu e pintou as sete phases da apotheose do primeiro acto: "Rendas e plumas". Esse trabalho bastaria para fazer a reputação de qualquer artista. E' elle que pinta actualmente a revista "Misture & Mande", que no mesmo theatro terá suas primeiras representações amanhã. Foi lá que o encontrámos e assim nos falou:

— Vou encontrar-me outra vez com os dois mestres: Jayme Silva e Lazary. Tenho algumas scenas interessantes: "O jasmineiro", jardim de fantasia com um grande caramanchão; "Pierrot", uma scena estylizada, tendo tomado por motivo uns grandes mamoeiros; um corredor de casa de pensão que me parece curioso pela forma de pintar e o quadro "A partida", no qual decorre a acção de um assumpto patriotico. Sei que o Jayme Silva tem trabalhos magnificos para a peça, como por exemplo "Cogumellos gigantescos", assim como Lazary conquistará uma victoria mais com "Esponjas e coraes". Todos nos empenhámos em apresentar bons scenarios e, como ouço dizer, que a peça é interessante e engraçada e com lindo guarda roupa, vamos a ver...

—:—

VARIEDADES NO S. JOSE' — O programma cinematographico do S. José muda hoje, com a apresentação de John Barrymore, na producção da First National, em sete partes: "Desilludido das mulheres"; completarão o programma "Vozes do outro mundo", comedia, e "Assumptos internacionaes 50", jornal, ambos da Universal. No palco, as attracções internacionaes da South American Tour continua a fazer furor, notadamente a "Companhia dos anões", de Willy Pantzeh e o "Music-hall de macacos" de Harry Rochez. Na matinée de hoje, apresentar-se-ão o Trio Barona's, musicos excentricos; Miss Doly Loyd and Partner, jogos icarios e acrobacia comica; Lilian Helten, pot-pourri musical e Harry Rochez, com seus vinte macacos sabios, nas scenas de "music-hall" em que se destaca o impagavel maestro macaco. Nas sessões da noite, os anões apresentarão o sketch "A cozinha infernal", na sessão de 8 horas, e os sketches "Maxim's dancing" e "Match de box" na sessão de 10 horas, em que tambem tomam parte os macacos sabios. Os outros numeros de attracções entram em ambas as sessões. Amanhã estrearão novas attracções da South American Tour — Trio Maggio, admiraveis gymnastas olympicos, precedidos de grande fama, e "La Sevillanita", bailarina hespanhola, no "paso doble", "jota aragoneza" e "pasa calle". Esses dois numeros estão fadados a grande successo artistico. Ainda este mez, teremos, na téla, a assombrosa super-producção "Siegfried", da obra immortal de Wagner, film da importante fabrica allemã Ufa, que inicia a sua apresentação no Brasil. O protagonista é o famoso actor Paul Richter, o John Barrymore allemão. Tocará uma grandiosa orchestra de muitos professores. Esse film, que irá em segunda exhibição, é do Programma Matarazzo. O S. José continua a exgotar as lotações.

—:—

IRENE

?

—:—

"BA-TA-CLAN PRETA" — E' com despertado interesse que o publico carioca aguarda a estréa em um dos nossos theatros, que possivelmente será o Palace, da primeira "Ba-Ta-Clan Preta" organizada no Brasil.

E' seu organizador, como já tivemos opportunidade de dizer, o popular actor De Chocolat, o creador do theatro negro entre nós.

—:—

A SENSACIONAL "PREMIE'RE" DE HOJE, NO THEATRO RECREIO — Será finalmente satisfeita esta noite a curiosidade do publico do Rio de Janeiro e em especial a de todos os que frequentam os espectaculos de revista: tendo fechado hontem suas portas para ensaio geral da revista "Misture & Mande", de João de Deus e Maximo de Albuquerque com musica de Capablanca, reabre-as na noite de hoje para apresentar a revista que vem sendo caprichosamente ensaiada, cujos interessantes papeis foram distribuidos pelas primeiras figuras do elenco e para a qual a empresa mandou pintar pelos consumados artistas Jayme Silva, Angelo Lazary e Raul de Castro, scenarios completamente novos, como inteiramente novo é o guarda roupa, que foi confeccionado nos "ateliers" da empresa.

Ao que dizem, tem a nova revista todas as condições, não só para agradar como para fazer successo: seus numerosos quadros estão escriptos e idealizados para cairem no goto de toda a gente, pois, desde os quadros de fantasia aos "sketches" comicos e dramaticos de tudo tem a revista que vae fazer uma temporada brilhante no Recreio, estando as primeiras representações marcadas para hoje, ás horas do costume.

—:—

A PRIMEIRA GRANDE "MATINE'E" DA CREANÇA, NO RECREIO — Será no domingo proximo, dia de alegria para todas as creanças que assistam á matinée do theatro Recreio: além de se representar pela primeira vez em espectaculo diurno a revista "Misture & Mande", absolutamente propria para ser assistida por todos os publicos, serão sorteados tres valiosos brindes offerecidos pelo "Bazar Imperio", havendo ainda premios de consolação para as demais creanças. Festa util e agradavel ao mesmo tempo.

—:—

DIVERSAS — Já se encontra em franca convalescença, na Casa de Saude de S. Sebastião, onde submetteu-se a uma delicada intervenção cirurgica, a corista Anna de Albuquerque, da companhia portugueza de revistas do theatro Republica.

—:—

AS "PRIMEIRAS" REPRESENTAÇÕES DE "TIROLIRO", AMANHÃ, NO REPUBLICA — Só amanhã sóbe á scena, pela primeira vez, no theatro Republica, a revista portugueza "Tiroliro", original do sr. Alberto Barbosa, com musica original e compilada do maestro Raul Portella. As primeiras representações dessa interessante revista, que em Portugal obteve exito ruidoso, vae constituir no Rio um verdadeiro acontecimento theatral. "Tiroliro" é uma revista feita com graça e na qual estão muito bem aproveitados os magnificos elementos artisticos de que dispõe a companhia do theatro Maria Victoria, de Lisboa. A principal defesa da parte comica, da qual depende sempre o exito das peças deste genero, está confiada a Nascimento Fernandes e Alfredo Abranches, de cujo valor o publico está bem inteirado. Ao lado destes estão ainda José Victor, Guilherme Caupers, Reginaldo Duarte e Oscar Soares, elementos de grande efficiencia e já applaudidos em peças anteriores. A illuminar o palco do Republica, dando-lhe vida, calor, animação, enthusiasmo, estão os lindos rostos e suggestivos sorrisos das graciosissimas actrizes Lina Demoel, Edith Falcão, Maria das Neves, Maria Côrte Real, Carminda Pereira, Herminia Reis, Luiza Durão, Zulmira Vargas e Adriana de Freitas, que na revista "Tiroliro" têm papeis de destaque, em que fazem sobresair toda a graça dos seus encantos, já exhibindo toilettes, já empregando toda a malicia e brejeirice na interpretação das suas personagens.

"Tiroliro" é a terceira revista que nos vae apresentar a excellente companhia, que tanto successo alcançou no Republica com as duas primeiras. A empresa Antonio Macedo-Oscar Ribeiro tem os seus creditos firmados nesta capital pela correcção com que costuma apresentar as peças do repertorio de suas companhias.

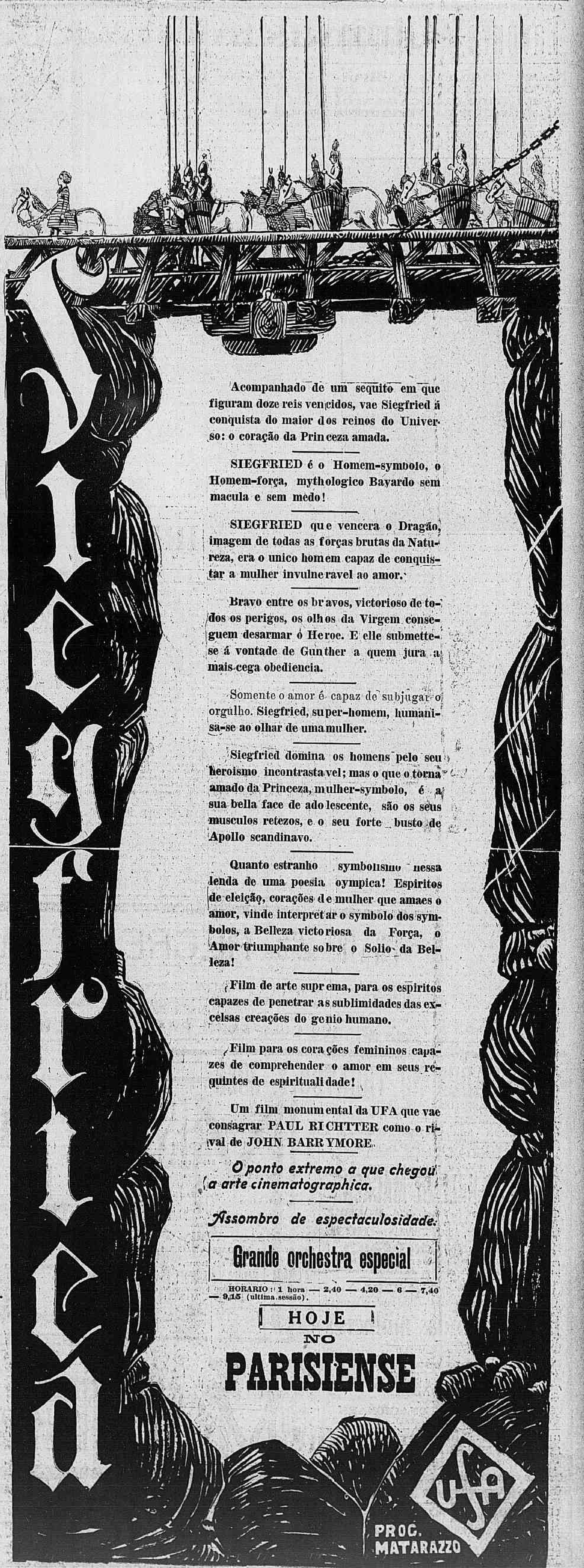

Lavoura e Criação

Notas destinadas á divulgação de assumptos de utilidade pratica para os agricultores e criadores

INSTRUCÇÕES PRATICAS PARA A CULTURA DA CEVADA

Plantação da hevea (Alto Acre).

Deste cereal tem sempre havido sensivel falta no nosso mercado, embora a sua cultura seja, como veremos, perfeitamente adaptavel entre nós.

O terreno

As terras compactas, as humidas e as acidas não são proprias a cultura da cevada, pois que, pelo contrario, ella se adapta melhor nas terras soltas ou de consistencia mediana e até nas terras salgadas, das marinhas.

O clima

Cultiva-se a cevada nos climas frios e nos climas temperados quentes, havendo até variedades proprias para regiões de climatologia muito differente. Na Africa a cevada resiste ao calor e ao clima secco melhor do que o trigo.

O preparo do solo

Este cereal exige terreno bem expurgado, porque sua vegetação não o defende da invasão das hervas damninhas.

Façam-se pois lavras continuas, embora sejam superficiaes, para se conseguir expurgar o solo das plantas que o invadem.

Agora que a cultura do algodão está tomando grande desenvolvimento no Brasil seria acertado que os terrenos cultivados com a mesma preciosa malvacea fossem cultivados com a cevada, cujo cyclo vegetativo rapidissimo causaria transtorno á cultura do algodoeiro.

A adubação

E' a cevada um dos cereaes menos exigentes de substancias fertilizantes, graças ao grande desenvolvimento de sua raiz que lhe permitte absorver das camadas profundas do solo os elementos nutritivos de que carece.

Em cultura alternada com o algodoeiro, a cevada offerece a vantagem de aproveitar melhor o excesso do azoto dos solos muitos ferteis, cujo excesso prejudica ao algodoeiro que então daria vasta vegetação e poucos frutos.

A semeadura

Escolham-se sementes de casca fina, de cor clara e uniforme, de grãos pesados. O preparo da semente póde ser feito mergulhando-a numa solução de 1 % de sulfato de cobre, como aconselhamos no caso da aveia.

Um banho de alguns minutos na agua morna antes da semeadura, e tambem muito util.

Como os demais cereaes de inverno, a cevada convém que seja semeada de março até maio, mas ha variedades que podem ser semeadas de setembro a outubro, usando-se como para a aveia 240 a 350 litros de grãos por alqueire ou pouco mais.

Os cuidados culturaes

As capinas fundas não são tão favoraveis á cevada, que melhor se satisfaz de limpas á mão ou de leves capinas.

A colheita

Convém colher a cevada antes de sua completa maturação, visto que as suas espigas são demasiadamente frageis e se perderiam muitos grãos se a colheita fosse retardada. Não se devem amontoar feixes de cevada, se os grãos não estão bem seccos, porque dentro modo fermentam, perdendo as sementes a côr clara e uniforme tão exigida pelo commercio desse producto.

A producção

A batedura com o magoal ou com batedeiras mecanicas é operação facil, muito conhecida e commum a todos os cereaes do typo do que nos estamos occupando.

A producção chega sem exaggero, a uns 70 hectolitros por hectare, o que representa mais de 166 hectolitros por alqueire. Cada hectolitro de cevada pesa de 75 a 80 kilos, o que dá para a bôa producção das bôas culturas acima referidas, cerca de 15 toneladas por alqueire.

Usos

Nos paizes de climas frios usa-se a cevada na alimentação do homem e como forragem de alto coefficiente nutritivo para os animaes de trabalho. Mas a sua maior applicação é concentrada nas fabricas de cerveja que fazem desse producto grande consumo. Os paizes que cultivam a cevada em maior escala são: a Russia, a Austria, Hungria, a Allemanha, os Estados Unidos e o Japão.

A Italia embora não seja grande productora de cevada, cultiva cerca de 315.000 hectares com esse cereal, isto é, cerca de 125.000 alqueires.

A INAUGURAÇÃO DA EXPOSIÇÃO RURAL DE BAGE'

Porto Alegre, 14 (Do correspondente) — Telegrapham de Bagé, neste Estado, sobre a inauguração hoje, ás 2 horas da tarde, da grande Exposição Rural. A sessão de sua inauguração será presidida pelo representante do ministro da Agricultura, com a presença de representantes dos governos estadual e municipal.

Fará o discurso de abertura do certamen, o coronel Vicente Lucas de Lima. Após a inauguração, será feito o desfile dos animaes premiados, seguindo-se um outro desfile geral.

Amanhã continuará a exposição dos productos. O encerramento do certamente será brevemente. Desde hontem tem havido grande movimento de forasteiros, estando os hoteis com as lotações completas, correndo trens especiaes.

O ARROZ DO RIO GRANDE DO SUL

Porto Alegre, 14 (Do correspondente) — O Syndicato de Arrozeiros informa a existencia de arroz neste Estado, em 1º do corrente, conforme noticias do interior, era de 955.185 saccos de arroz com casca, representando 526.000 saccos de arroz beneficiado. Deduzindo o necessario para o consumo do Estado, ficam para exportação 346.000 saccos.

O PROBLEMA DA BORRACHA

E' este o prefacio do livro sobre a borracha brasileira, em seus multiplos aspectos, escripto em Paris pelo dr. José Carlos Macedo Soares. O prefacio, que damos a seguir, é escripto pelo dr. Antonio Carlos, presidente do Estado de Minas:

"Focalizando, nas paginas deste opusculo, um dos mais importantes problemas da vida economica do Brasil, José Carlos de Macedo Soares suscita e desenvolve idéas que merecem integrar-se na mentalidade de quantos, no Brasil tenham responsabilidade, directa ou indirecta, na direcção dos destinos nacionaes.

O problema — é o da producção da borracha no grandioso valle da Amazonia; as idéas — são aquellas cuja adoptação e pratica, evitando ao paiz dias de provaveis contrariedades, terão de garantir, pelo tempo afóra, a consolidação e o florescimento de uma das nossas mais notaveis riquezas.

Poderosa e prospera emquanto factores firmaram, em nosso favor, posições de quasi monopolio na producção e abastecimento mundial, a industria extractiva da borracha que, por mais de um decennio, fez, do extremo norte brasileiro, a região propicia a fortunas e lucros fantasticos, teve de decair, e de, em continuo declinio, quasi extinguir-se, apenas se organizou, com systema e perseverança, a cultura da nossa "hevea" em regiões do globo para as quaes, no entanto, a natureza não foi tão prodiga quanto o tem sido, a esse fim, para as terras do Amazonas!...

O historico e as causas da decadencia, assim como a evolução e os factores da competição triumphante, são os assumptos que, em exhaustivos capitulos, Macedo Soares enumera e descreve magistralmente.

Dentre as causas da decadencia ha de figurar infelizmente, a desattenção dos governos que, certo por modos imponderaveis, adiaram, até agora, uma intervenção, cuja opportunidade, no entanto, e para felicidade nossa, ainda não está completamente encerrada.

Na seriação dos motivos, forçando a intervenção immediata dois terão de occupar a primeira plana. E' o primeiro o de que não nos é licito, em prol do nosso desenvolvimento economico, manter no abandono fonte de valiosos lucros. E' o segundo o de que nos cumpre o dever de assistir, com o concurso das nossas materias primas inexploradas ou sobresalentes, a vida industrial de outros povos que dellas venham a ter necessidade imperiosa.

Apezar das vicissitudes alludidas, a borracha é, ainda hoje, um dos supportes do nosso commercio de exportação. Immediatamente após o café é ella que nos faz figurar no movimento das trocas internacionaes. De nenhum outro producto de nossa economia, mais que della, haverá tão instante precisão mundial, estando-lhe francamente abertas, e, dentro de pouco, por ella anciosos, os mercados de importantes nações. Seu "habitat" natural, onde se expandirá em condições mais vantajosas do que planeta, está em região vastissima do nosso paiz.

Reflicta-se sobre essas affirmações e mais sobre a pobreza, quanto á variedade dos productos e insignificancia de valores, da columna de nossa exportação mercantil; medite-se sobre a impossibilidade em que estamos para competir, com outros paizes, na exportação agricola e pecuaria, e ainda em que para a producção de qualquer outra mercadoria capaz de vulto na balança commercial difficil será ao nosso paiz depressa e decisivamente habilitar-se; pondere-se sobre tudo isso e logo se inferirá que a necessidade do nosso engrandecimento economico força a actuação official immediata pelo amplo desenvolvimento da cultura da borracha em as nossas terras a esse respeito privilegiadas.

Mas, ao lado desse motivo inscreve-se o outro e que é consistente no dever imposto ás nações de mutuamente de se auxiliarem no abastecimento de materias primas, facilitando, umas ás outras, ao menos os meios preciosos á subsistencia de cada uma.

Nenhum paiz tem o direito de reter suas riquezas naturaes e avaramente as conservar improductivas desde que outros povos dellas precisem para assegurar, com actividade das proprias industrias, a manutenção dos individuos que nellas haurem os recursos indispensaveis á vida.

Não temos duvida em que o paiz cujos *leaders* não se orientaram nessa directriz está fadado a soffrer, questão de tempo, os rigorosos effeitos da acção expansionista que outros paizes, em defesa da propria conservação collectiva ou individual, terão, inevitavelmente, de praticar.

Tal expensionismo é fatal, seja na fórma da invasão do capital e da mão de obra estrangeira, seja na da conquista politica, franca ou dissimulada.

A' semelhança do que occorre com todos os paizes novos, o Brasil, dadas as suas infinitas possibilidades no terreno da producção, não deve hesitar em ir promptamente ao encontro da corrente emigratoria de capital e trabalho, afim de forrar-se as contrariedades provaveis de correntes do imperialismo violento.

No caso especial da borracha a formula da intervenção a que, pelas razões expostas, se deva considerar obrigado o governo do Brasil, está traçado, com descortinio e criterio, em irrecusavel conjunto, nas paginas deste opusculo; assim como nellas se lança o unico programma que ao poder publico deve ser permittido em materia de politica intervencionista, sobretudo, quando o objectivo fôr a defesa de preços. Muitas outras considerações, todas relevantes, as paginas que se vão lêr terão de despertar.

Ellas revelam, ao lado do prozador e do espirito culto, um grande patriota, pois, vivendo no meio da formosa prosperidade paulista, Macedo Soares se revela paladino esforçado de idéas e planos que interessam sobretudo ao septentrião brasileiro.

Meus votos são os de que as theses e conclusões desenvolvidas pelo illustre patricio, venham a merecer a attenção acurada de quantos, mediata ou immediatamente, possam influir na direcção dos destinos de nossa patria.

Sementes Novas para hortas e jardins, recebeu grande sortimento. CASA TUBARÃO. — Mercado Municipal ns. 95 e 97. (6839)

SERVIÇO MILITAR

Estão sendo chamados os jovens nascidos ou moradores no Meyer das classes de 1903 e 1904

O presidente da Junta de Alistamento do 18º districto, cuja séde é a estação de bombeiros, no Meyer, pede chamemos a attenção dos jovens nascidos nos annos de 1903 e 1904, registrados na 6ª pretoria civel ou moradores no referido districto para a leitura da relação publicada no *Diario Official* dos dias 1, 3 e 5 de junho do corrente.

Os cidadãos constantes da referida relação devem apresentar-se á incorporação nas fileiras do Exercito, até o dia 28 do corrente mez.

Marinheiros nacionaes, julgados, hontem, á revelia

Sob a presidencia do capitão corveta engenheiro naval Arnaldo Valle Lins, reuniu-se hontem, á tarde, na séde das Auditorias da Marinha, o conselho extraordinario julgando, á revelia, os marinheiros nacionaes seguintes e accusados do delicto de deserção: José Verissimo do Nascimento, Gaspar Barros da Silva, Isaac de Araujo Andrade, Edmundo Pereira dos Santos e Antonio Marcellino, sendo o primeiro condemnado no grão maximo do art. 117 do Codigo Penal da Armada e os quatro ultimos condemnados no grão minimo do mesmo artigo 117.

Estiveram tambem presentes aos julgamentos o dr. Mario Góes Calmon de Brito, auditor; o dr. Hermogenes Nogueira de Oliveira, promotor, e o dr. Aurelio Castello Branco, advogado da justiça militar.

Foi designada nova reunião para amanhã, sabbado, á 1 hora da tarde, devendo ser julgados outros marinheiros.

IRENE
?

"Si a quer para si... venha buscal-a!"

Assim se conquista o amor e a mulher, no deserto, como em

AMOR BEDUINO

um film da

— FIRST NATIONAL —

com

Lewis Stone

Barbara Bedford

e

Katherine MacDonald

PROGRAMMA SERRADOR

apresentará no

ODEON

2ª FEIRA

Academias & Escolas

Directorio Academico da Escola Polytechnica

O Directorio Academico da Escola Polytechinica, em sessão ordinaria, ante-hontem realizada, resolveu:

a) explicar, pela imprensa, a questão das installações do Observatorio Astronomico, attendendo ao pedido do dr. Orosimbo Nascimento;

b) autorisar o sr. Eudoro a obter uma publica fórma do registo dos estatutos do Directorio Academico;

c) conceder verbas de 7$000 para acquisição de pastas archivos de 8$000 á Secretaria e de 150$000 á commissão de beneficencia;

d) officiar ao sr. Plinio Leite, manifestando a solidariedade do Directorio, no incidente em que foi envolvido;

e) officiar aos drs. Carlos Seidl, Alberto Benzo, doutorando Edison Fonseca e secretaria do Hospital S. Sebastião, agradecendo o carinho com que trataram o saudoso collega Philonilo Pereira;

f) officiar ao sr. Reynaldo Saldanha, insistindo para que explique a sua situação com a Federação Academica, onde representou o Directorio;

g) eleger o sr. Manuel Céllas director da commissão de desportos;

h) officiar á direcção da Escola de Minas de Ouro Preto e ao Centro Academico de Ouro Preto, congratulando-se pela commemoração do jubileu desse instituto de ensino;

i) augmentar para 30$000 a mensalidade paga ao encarregado da limpeza das salas do Directorio;

j) marcar o proximo sabbado, ás 13 1|2 horas, para inauguração da nova sala do Directorio;

k) officiar ao Club Athletico dos Academicos de Medicina, manifestando a inteira solidariedade do Directorio com os academicos de medicina, victimas das mais covardes aggressões no club de Regatas Flamengo, no ultimo sabbado;

l) officiar a União Athletica da Escola Militar, protestando energicamente contra a aggressão soffrida, por parte de numerosos alumnos da Escola Militar, por tres alumnos da Polytechnica;

m) officiar ao C. Athletico dos Academicos de Medicina, felicitando os estudantes de medicina pela brilhante victoria no campeonato de Volley Ball.

Concurso de historia universal

Ante-hontem á noite, foi arguido na these sorteada — "A idéa de independencia na America" — o dr. Mario Guedes Naylor, candidato ao concurso de historia universal do Collegio Pedro II.

A commissão examinadora, encaminhando a votação assim se pronunciou: Delpech, Silvestre e Gabaglia, 6; Couto, 8.

Federação Academica do Rio de Janeiro

O conselho director da F. A. R. J., reunido extraordinariamente para tomar conhecimento das graves occurrencias do torneio de volley-ball, ha pouco effectuado, deliberou:

a) tomar conhecimento dos lamentaveis acontecimentos occorridos no supracitado torneio, presenciados pelo director e demais membros do departamento de desportos e enxadrismo;

b) tomar conhecimento do inquerito instaurado na União Athletica da Escola Militar, para apurar a responsabilidade dos seus associados nos mesmos acontecimentos;

c) levar em consideração o que declarou o sr. tenente Moraes, digno presidente da U. A. E. M., que se responsabiliza por todo e qualquer alumno da Escola Militar, que se apresentar nos futuros prelios da Federação Academica;

d) acatar unanimemente a resolução do departamento de desportos, suspendendo por um anno o athleta Lincoln C. Oest, da U. A. F. M.;

e) por proposta de um representante da F. de Direito e em attenção a U. A. E. M., reformar a pena de suspensão imposta ao sr. Oest, em revisão, para reprehensão.

Nessa mesma sessão, a representação da E. Polytechnica apresenta o pedido de retirada dos torneios organizados pela Federação, em virtude de ultima resolução (letra e) do conselho director.

Instituto Commercial

No proximo dia 15, terão inicio na respectiva séde, á rua de Uruguayana 174, as aulas do curso superior do Instituto Commercial.

Pelo dr. Hermam Fleiun, director do Instituto, foram feitas as seguintes nomeações para os cargos de professores do mesmo curso.

Brevemente, os alumnos desse curso promoverão uma sessão solenne seguida de baile, em signal de regosijo por mais esta grande conquista do Instituto Commercial.

Curso Superior do Instituto Commercial — Corpo docente.

1º anno

1º Periodo — Direito Penal dr. Esmeraldino Bandeira; Geographia Commercial e economica, dr. Agenor Carvolino; Geographia physica e politica e historia geral e do Brasil dr. Joaquim Saraiva Netto; Contabilidade administrativa agricola e industrial professor Armando A. Borges; Direito commercial (revisão e pratica), dr. Enéas Ferreira da Silva;

2º Periodo — Latim, Logica e Psychologia, dr. Carlos Soraes; Estatistica, dr. Arthur Thompson; Mathematica applicada ás operações commerciaes, dr. G. Leuzinger; Allemão, dr. Valença Teixeira; Italiano e Hespanhol, dr. Estanislau Da Rosa; Historia do commercio e da industria, dr. Laudelino Freire.

2º anno

1º Periodo — Direito Penal (parte pratica), dr. Carlos Faller; Direito civil, dr. Almachio Diniz; Direito Commercial e maritimo, dr. Enéas Ferreira da Silva; Economia politica e Nacional, dr. Augusto Ramos; Technologia industrial e mercantil, dr. G. Leusinger; Direito constitucional e administrativo, Sciencias da Administração, dr. J. Agostinho dos Reis; Allemão, Italiano do 1º anno.

3º anno

1º Periodo — Contabilidade mercantil comparada e Banco Modelo, Armando A. Borges; Direito internacional, Diplomacia, Historia dos Tratados, correspondencia diplomatica, dr. Joaquim Pires Ferreira; Sciencia das Finanças, dr. J. A. Reis; Direito industrial e Legislação operaria, dr. Almachio Diniz.

2º Periodo — Allemão, Italiano, Hespanhol — os mesmos do 2º anno; Parte pratica — Visitas as fabricas, uzinas.

Escola Normal de Nictheroy

O dr. Armando Gonçalves, director da Escola Normal de Nictheroy, organizou o seguinte programma para a solennidade da reposição dos retratos dos ex-presidentes do Estado do Rio, no salão nobre daquelle estabelecimento de ensino, ás 7 horas do dia 17 do corrente, devendo o acto ser presidido pelo dr. Feliciano Sodré: 1ª parte 1 — Abertura da sessão; II — "Hymno da Escola Normal", pelos alumnos dos quatro annos do curso;

2ª parte I — Discurso do dr. Ramon Alonso, professor da Escola, sobre a reposição dos retratos e inauguração da "Galeria Democratica"; II — Hymno da Proclamação", pelos alumnos da 5ª serie da Escola Modelo.

3ª parte I — Conferencia do dr. Leoni Kassef sobre o thema: "A instrucção fluminense é uma affirmação da grandeza do Estado, Homens de acção e deslizações que consagram"; II — "Hymno Nacional" pelos alumnos da 5ª serie da Escola Modelo.

Na Sala Pedro II, antes do inicio do programma official, os professores da Escola offerecerão ao sr. presidente do Estado uma "corbeille", fallando pelos seus collegas a professora d. Regina Vianna.

Abrilhantará a solennidade a banda da policia, tendo a Prefeitura se encarregado da ornamentação do edifficio.

As alumnas da Escola deverão comparecer uniformizadas. Haverá convites.

UM GERENTE INFIEL

Acabou-se uma historia antiga

Em 12 de março do corrente anno, sob a acção da policia, Ewald Baericke foi denunciado ao juiz da 5ª vara criminal como incurso no Codigo Penal — apropriação indebita.

Summariado regularmente, por sentença do mesmo juizo foi a denuncia julgada improcedente.

PIANOS NOVOS

A 30 mezes, dos melhores fabricantes, A. MATHIAS. R. Visconde do Rio Branco, 21. Fono C. 3053. Auto-pianos tocando a pé e mão, pianos Crapeau 1|4 de cauda e pianos de armario não comprem sem ver os nossos preços. (10439)

TRIANON

HOJE — Sessões ás 8 e 10 horas — HOJE

A Empreza em vista dos innumeros pedidos de pessoas que não conseguiram obter localidades para a festa de PROCOPIO FERREIRA, resolveu dar uma curta serie de espectaculos com a comedia em 3 actos de PIERRE VEBER, traducção de MIGUEL SANTOS.

Perdão, Emilia!

QUE HONTEM OBTEVE ESTRONDOSO SUCCESSO
Notaveis creações da Sra. ABIGAIL MAIA e PROCOPIO FERREIRA em EMILIA e SIMÃO
AMANHA — VESPERAL DA MODA A'S 4 HORAS
A seguir — A grande peça — O HOMEM DAS CINCO HORAS

VARIEDADES NO THEATRO S. JOSÉ

EMPREZA PASCHOAL SEGRETO — Genero GAUMONT-PALACE de Paris

O ponto escolhido pelas familias para os espectaculos de variedades e films.

HORARIO — 2, 4, 6, 8 e 10 HORAS

REGENTE — Maestro Raul Pizzaroni

HOJE — NO PALCO

Na matinée e ás 10 horas.

O MUSIC-HALL DE MACACOS

Sob a direcção de Mr. ROCHEZ

HOJE — ESTRÉA, ÁS 4 e 8 HORAS — HOJE

TRIO MAGGIO

gymnastas olympicos e "LA SEVILLANITA," bailarina

HOJE — NA TÉLA

A assombrosa producção, em 7 partes da FIRST NATIONAL

Desilludido das mulheres

Programma Matarazzo

com JOHN BARRYMORE, o admiravel

VOZES DO OUTRO MUNDO
(Comedia da UNIVERSAL)

NOVIDADES INTERNACIONAES
(Jornal da UNIVERSAL)

BREVEMENTE, na téla, em segunda exhibição — SIEGFRIED, SUPER-PRODUCÇÃO DA U F A, COM PAUL RICHTTER

Grandiosa Matinée Infantil ás 2 hs.

HOJE — NO PALCO

4 - 8 - 10 horas

Sensacionaes numeros de attracções internacionaes, fornecidos com exclusividade pela South American Tour.

Lilian Helten (pot-pourri musical)

Miss Doly Loyd (jogos icarios)

Trio Baronás (calceteiros philarmonicos)

Professor Willy Pantzer

com a sua afamada COMPANHIA DE ANÕES

Ás 8 hs. A COSINHA INFERNAL — Acrobacia — Malabarismo — Excentricidades inconcebiveis...

Ás 10 horas MAXIM'S DANCING — Os anões de Willy Pantzer farão morder de inveja os mais habeis bailarinos

DEMPSEY x TUNNEY — Parodia por athletas de 80 cs. de altura, que se esmurram como gente grande...

Cine Theatro Modelo
Rua 24 de maio ns. 287|9 — Estação de Riachuelo
HOJE — Grandioso Successo — HOJE
Mary Pickford na super-producção da United Artists em 9 longos actos
ROSITA
MARGARET LEVINGSTON na super-producção da Fox em 7 actos OS 7 PECCADOS MORTAES,
Amanhã e Domingo: SONHO E DESTINO super em 7 actos e UM GRANDE AMOR, super-especial da Paramount, em 8 longos actos

AOS BONS ANNUNCIANTES

Deseja V. S. annunciar em Santa Catharina, dirija-se "A NOTICIA", de Joinville que é o jornal de maior circulação do Estado.

Não esqueça, tambem, que Joinville é a cidade que possue para mais de duzentas fabricas.

Cine Theatro America
Praça Saenz Peña. T. Villa 4575
HOJE
Fechado a Sete Chaves
Um bellissimo film dramatico em 7 partes da Paramount com DOUGLAS MAC LEAN
O Naufragio
O film emocionante em 6 partes com MARY ALLISON.
E ainda o film natural
Jornal da Fox

Cine Theatro Avenida
R. Haddock Lobo, 91, T. V. 319
HOJE
Uma Grande Dama
O primoroso trabalho de NORMA TALMADGE em 7 partes deliciosas
O Campineiro
Um film genuinamente TOM MIX em que o popular artista é inexcedivel
(10494)

THEATRO MUNICIPAL
SOCIEDADE DE CONCERTOS SYMPHONICOS
Amanhã - 16 de Outubro - amanhã
A'S 16 HORAS — (4 DA TARDE)
CONCERTO com grande orchestra
— Regente: maestro FRANCISCO BRAGA
P. Tschaikowsky - a) Rich. Wagner - b) Glück - Canto pela sta. Marietta Bezerra - Ettore Bossio (1ª audição) - H. Berlioz (1ª audição)
Bilhetes na bilheteria
AVISO — Não ha entradas de favor A 27870

COPACABANA CASINO-THEATRO
Todos os dias um film novo
NA TELA: ás 21 1|2 horas
HOJE — Sexta-feira — HOJE
QUANDO A FORTUNA SORRI
Sete partes da American Film
POLTRONAS. . . . . . 2$000 — CAMAROTES. . . 10$000
Diner e Souper dansantes todas as noites. — Aos sabbados só é permitida a entrada no restaurante de smoking ou casaca e ás pessoas que tiverem mesas reservadas.
Aos domingos e feriados haverá "matinée" ás 3 horas da tarde e aperitif-dansant das 17 ás 19 horas. (A 7718)

QUEBRADURA

PARA HOMENS, SENHORAS E CREANÇAS
OS PERIGOS do ESTRANGULAMENTO da HERNIA

O cinto Electro-Orthopedico, do Prof. Lazzarini é um maravilhoso apparelho feito sob medida, sem nenhum mola de ferro, completamente de tecido ELASTICO, leve, invisivel e suave permittindo aos enfermos montar a cavallo, fazer qualquer trabalho ou fadiga, contendo a mais volumosa quebradura, a qual fica fixada em pouco tempo.

O unico cinto de tecido Elastico que obteve Privilegio de invenção com patente n. 15199 e tambem o unico premiado com Medalha de Ouro e Diploma de Honra na Ultima Exposição do Centenario do Brasil.

AVENIDA GOMES FREIRE, 101
SOBRADO — RIO DE JANEIRO
Aberto das 10 da manhã ás 5 da tarde
Visitas gratis

Cinta de ventre cahido para senhora.

Sendo a borracha muito fria e não deixando respirar os poros da pelle, avisamos os Srs. medicos e os nossos clientes que não usamos desse material senão para cinto de banho.

PARA AS EXMAS. SENHORAS
MOÇA COMPETENTE PARA EXPERIMENTAR QUALQUER CINTO

Cintas Post-Operação de Laparatomia, Appendicite, cintas para Pé cahida, rins moveis, cinto umbelical, ventre cahido, etc. Cintos electricos para dores rheumaticas, anemia, debilidade nervosa e neurasthenia.

Para ser chic e ter bom gosto é preciso frequentar, desde a proxima semana, o

THEATRO PHENIX

nos espectaculos da Companhia Brasileira de Arte Dramatica.

que estreará com

Sol dos tropicos

Original em 3 actos de Antonio Guimarães.

HOJE

Em sessões especiaes só para homens

FICA PROHIBIDA A ENTRADA A SENHORITAS E CREANÇAS

Durante semanas consecutivas foi necessario cavallaria e 30 soldados com armas emballadas para conter a onda humana que affluia ao cinema estreante em S. Paulo, na ancia de conseguir um lugar.

HOJE

CINEMA PARISIENSE

Avenida Rio Branco, 179 — Telephone Central 127

ESTRE'A

105ª exhibições num só cinema em S. Paulo

VICIO E BELLEZA

O "Jazz", o "Charleston", a "Cocaina", a "Morphina", o "Champagne" e o "Cabaret" — — Os deuses da mocidade de hoje no culto desenfreado do prazer num film vibrante e sensacional!

NU' ARTISTICO! BELLEZAS! PRAZERES!

Lindas bailarinas em loucos bailados nunca vistos no Rio

Nada ha mais falso que o torvelinho dos prazeres!
O Vicio tem rithmos que empolgam; cuidado, porém, oh! jovens desprevenidos!... Ide ver VICIO E BELLEZA.

Sessões especiaes só para homens!

DE MEIO DIA A' 1 HORA E DE 11 A' MEIA NOITE

Exclusividade de AVLIM & FREITAS - S. Paulo - Caixa 1379

NOTAS RECREATIVAS

A recepção de amanhã do Club dos Democraticos

O que foi a festa da Legião dos Maharajahs e o baile do Penha Club

Toda a correspondencia deve ser dirigida á redacção, 1º andar, ao redactor das Notas Recreativas, Altamira.

O *Correio da Manhã* só comparece ás festas para as quaes receba convite e isto por uma só pessoa.

CLUB DOS DEMOCRATICOS — O "Grupo dos Babaquaras", o conjunto magnifico de denodados "carapicús" do glorioso "Castello" effectua sabbado, mais uma recepção ás "camaradinhas" e á aquelles que adoram o pavilhão preto e branco.

Disposto como está o valoroso grupo a mostrar a fibra que possue nas refregas de Momo, certo, o explendor dessa recepção dansante será culminante, mórmente quando os componentes são da tempera de um "Pyramidal", de um "Fla-Flú", que alliados nos lords "Carta Branca", "Concorrencia", "Bataclan", "Prior", "Aleijadinho", e outros vultos como o "Conde de Maracujá" o "Duque da Bohemia" e o "Marquez dos Innocentes", (quanta gente bôa!) que verga, mas não quebra.

O baile, pois, de sabbado será mais um triumpho para a Aguia Invencivel.

RECREIO DA JUVENTUDE — A elegante sociedade familiar da rua Senador Euzebio, que ainda domingo realizou com grande successo a "Festa das Violetas" prepara para a noite de 24 magnifica soirée a que denominou a "Festa da Margarida".

O batuta-mór, o "Chanceller", já nos garantiu que a referida festa terá indiziveis encantos, tornando-se essa noite deliciosa e inesquecivel o que aliás sempre acontece.

A jazz-band Nestor Brandão foi contratada para tocar durante a festa.

LEGIÃO DOS MAHARAJAHS — Transcorreu encantadora a festa commemorativa do 1º anniversario desta brilhante "Legião" filiada ao valoroso Atheneu Luzo Brasileiro.

Entregue a ornamentação da séde social á rua Theophilo Ottoni ao apurado gosto do artista Caneca de Paula, o aspecto que a mesma offerecia era simplesmente bizarro.

Desde cedo, 7 horas, o salão encheu-se de graciosas senhoras, senhoritas e distinctos cavalheiros, começando o baile por isso muito animado.

Tocava a excellente Broadway Jazz-band, sob a direcção do maestro Pedro Franco.

A's 9 horas a "Commissão dos Maharajahs" num requinte de gentileza offereceu ás sociedades co-irmãs e aos representantes da imprensa, fina meza de doces, cerveja e aguas mineraes. Em nome da "Commissão" orou saudando os convivas o illustrado moço Luiz Maffei. Falaram depois "Picareta", como socio do Atheneu, o redactor dessa secção "Altamira", por delegação de todos os jornalistas presentes, o representante do Familiar Recreio Club, e por fim o presidente do Atheneu, sr. Manuel Marques da Nova.

A' festa, incorporado ao presidente e thesoureiro do Penha Club srs. Norberto Santos e Augusto Mendes, compareceu, convidado, o gracioso "Grupo das Tesouras".

A's 12 horas, com grandes saudades de todos, terminou a grandiosa festa anniversaria da "Commissão dos Maharajahs" que deve se notar satisfeita pelo sucesso que a mesma obteve e que tão cedo não será esquecido.

O anniversario do "Meudo" — A directoria do imponente club Recreio da Juventude querendo commemorar o anniversario natalicio do seu estimado socio titular o tenente Ephraim da Silva Oliveira, o popular chronista "Meudo", do *Jornal do Brasil*, faz celebrar domingo, 17 do corrente, no altar-mór da Egreja de São José, uma missa em acção de graças que será officiada pelo erudito orador sacro conego dr. Benedicto Marinho.

Para essa solennidade o "Recreio da Juventude" convidou todas as sociedades recreativas e carnavalescas.

ATHENEU LUZO BRASILEIRO — A incansavel directoria deste Atheneu organizou para a noite de 24 do corrente, uma festa que será sumptuosa.

Tocará excellente jazz-band, sendo a entrada com o recibo do mez e a respectiva carteira.

A directoria do Atheneu ainda deliberou suspender as joias de admissão de novos associados até 31 do corrente.

KANANGA DO JAPÃO — Em commemoração ao seu 14º anniversario efectua este rancho em sua séde da rua Senador Euzebio formidavel baile no dia 24 do corrente.

O baile será "roseo", exigindo-se traje branco, á rigor para os cavalheiros e rose para as [illegible].

A "Kananga" com esse grande baile demonstrará mais uma vez a sua pujança e as sympathias que desfruta.

Far-se-á ouvir irrequieta jazz-ban.

AMENO RESEDA' — Imponente festa commemorativa da inauguração de sua séde social effectua no dia 23 do corrente este popular rancho.

Os dirigentes srs. Luiz Menezes, Orbilio Soares e Altivo de Souza, e outros muitos se esforçam para que se torne um verdadeiro acontecimento essa festa.

— As componentes do Resedá Gremio, filiado ao Ameno continuam em preparativos para a grande festa de 14 de novembro proximo.

— No dia 30 do corrente na "Jarra" hvaerá grande baile promovido pelo Bloco "[illegible]" da Sogra", do pianista J. Freitas.

AMANTES DA ARTE CLUB — A eminente commissão dos Duques deste conceituado club familiar effectua domingo, ás 19 horas, importante soirée dansante para assistir a qual nos enviou o competente convite, assignado pelo 2º secretario, sr. Antonio Fereira Santos.

FAMILIAR RECREIO — A estimada sociedade que conta as suas festas por outras tantas victorias effectua domingo, brilhante tarde-noite dansante, com o concurso de festejada jazz-band.

Pelo que diz o Jayme, a tarde dansante, será primorosa.

CLUB PROGRESSO CONFIANÇA — O antigo centro recreativo de Villa Isabel proporcionará domingo aos seus socios e convidados mais uma noite adoravel com a reunião dansante que effectua.

VAIDOSAS DE BOTAFOGO — Uma extraordinaria festa effectuará domingo em sua séde, a sympathica aggremiação do bairro chic.

Será o caso de se dar parabens aos socios e convidados e á sua prestimosa directoria.

S. D. FILHOS DE TALMA — Activam-se nesta veterana sociedade da rua do Proposito, os preparativos para a grande festa em commemoração do grande tragico Francisco Talma, cujo centenario transcorre a 19 do corrente.

Já dissemos do programma da festa, restando apenas aguardar as horas deliciosas que serão passadas na antiga sociedde.

FLOR DE BOTAFOGO — Realiza-se no sabbado, nesta sociedade recreativa, um grande baile promovido pelo bloco "Estou te espiando".

O baile, segundo sabemos, será futurista, havendo surprezas agradaveis a todos que a elle comparecerem.

ARTE E INSTRUCÇÃO — Esteve animadissima a noite dansante realizada ante-hontem, nos vastos salões do club Arte e Instrucção, que tem sua séde social á rua Frei Caneca.

As dansas foram abrilhantadas pelo excellente Jazz-band Pinheiro Schubert e só tiveram final á meia noite.

A directoria, dispensou os mais gratos encomios aos seus associados e convidados.

VETERANOS CARNAVALESCOS — Realiza sabbado em sua séde, á praça do Engenho Novo, este antigo club familiar o seu baile mensal.

Para esta festa que deve se revestir de muitos attractivos, a directoria dos Veteranos, a cuja frente se encontram os foliões Augusto Lima, Benjamin Corrêa Lima e Eurico Cordovil, muito se desvellou, de forma que o baile attingirá a um brilhantismo enorme.

Tocará afinado jazz-band.

— Hoje os Veteranos realizam, á noite, uma assembléa geral extraordinaria.

MEYER CLUB — O apreciado jazz-band Ideal effectua sabbado, na séde deste estimado club da capital dos suburbios, uma interessante soirée, que pelo cuidado com que está sendo organizada, promette grande brilho.

ELLES TE DÃO — No popular club da rua Dr. Buihões terá logar domingo, imponente sarão dansante, o que aliás acontece sempre.

ENGENHO DE DENTRO — Este club, que vem dia a dia conquistando muitas sympathias, realiza domingo, um baile attraente, para o qual os convites estão sendo procurados com bastante enthusiasmo.

CASINO SUBURBANO — Deliciosa tarde dansante, que terá o brilhantismo de todas que se realizam no conceituado Casino da avenida Amaro Cavalcante será levada a effeito domingo.

Não será preciso se accrescentar que por esse motivo a bella séde social ficará completamente cheia de uma escolhida sociedade.

RECREIO DA MOCIDADE — Neste bemquisto club se verificará domingo, uma magnifica soirée, que terá muitos attractivos.

VAIDOSOS DO ENCANTADO — Será effectuado hoje na séde deste club, um attraente espectaculo, em homenagem ao "Grupo dos Vadios".

FENIANOS DE CASCADURA — Mais um baile, cheio de novidades, leva a effeito sabbado, a rapaziada do "Poleiro" suburbano, e fatalmente terá grande concorrencia.

PARAIZO DAS FLORES — Este querido gremio da rua Manoel Victorino, Piedade, realiza hoje, um encantador sarão dansante, abrilhantado pelo jazz-band Azevedo Junior.

Para sabbado, está sendo organizado um pomposo baile e diz o Azevedo, que, breve, os maiores do Paraizo das Flores vão offerecer uma peixada na séde social.

CARLITO MENDIGO — O "Grupo dos Aboboras", realiza sabbado, na séde do Carlito Mendigo, ao qual é filiado, o monumental baile denominado "Branco".

As organizadoras dessa excellente festa já tem distribuido muitos convites, o que faz prever grande concorrencia.

DEMOCRATICOS DE MADUREIRA — O valoroso club da rua Carolina Machado, realizou importante assembléa geral para tratar do magno assumpto de carnaval na rua.

Depois de largo debate foi recommendada com plenos poderes, para resolver se o club fará carnaval externo, uma commissão composta dos srs. Antonio Lopes de Oliveira e Silva, presidente; Francisco Peralima, Benjamin Corrêa Lima, Stephan Fernandes, secretario; Raul Leite de Vasconcellos, thesoureiro.

— No domingo realizam os carapicu's suburbanos um grande dansante, tocando o jazz-band Germania.

PENHA CLUB — E' no proximo sabbado que os salões luxuosos da querida agremiação da Penha offerece seu [illegible] dos a sociedade [illegible].

A directoria [illegible] esforçando [illegible] do Penha Club [illegible] le com todo brilho.

Far-se-á ouvir o jazz-band Nestor Brandão.

O traje é completo, não sendo permittida a entrada de menores de 12 annos.

PIC-NIC DO GRUPO DAS TESOURAS — Como era natural em se tratando de agremiação de distinctas senhoras, despertou grande enthusiasmo, a noticia da organização para 7 do mez proximo, do pic-nic em Paquetá, e são innumeros os pedidos de convites.

Norberto Santos e Augusto Mendes, presidente e thesoureiro do Penha Club e os honorarios do grupo, Napoleão Santos e Gomes da Rocha, que com os chronistas Picareta, Meudo, e Altamira auxiliam o pic-nic, estão em actividade, trabalhando para que elle se revista de grande brilho.

As distinctas senhoras componentes do Grupo das Tesouras por sua vez, movimentam-se, cuidando de tudo.

Dois magnificos jazz-bands acompanharão o pic-nic.

PARASITAS DE RAMOS — No domingo, este conhecido club da Avenida dos Democraticos effectua no theatro do Ramos Club, um espectaculo em beneficio dos seus cofres sociaes, sendo representada a desopilante comedia em 3 actos "A viuvinha do cinema".

Nos intervallos se fará ouvir um jazz-band.

CLUB [illegible] — Do sr. Octavio J. Corrêa, membro proeminente deste club, recebemos a seguinte carta:

"Levo ao vosso conhecimento, que mais uma vez a bella festa vae ser realizada no dia 24 de novembro do corrente anno, no salão do valoroso Club Perfeita União, com sua séde á rua Viçosa n. 48, Braz de Pinna, em beneficio do conhecido carnavalesco Octavio Joaquim Corrêa, Lord Mendigo, representante do bloco dos Mendigos, filiado á União da Mocidade, que o mesmo não tem medido esforços para que nesse dia [illegible] que os mendigos tambem têm o seu dia. Para esta noite já houve a offerta do jazz-band Oswaldinho, promettendo mesmo não dar socego aos dansarinos, e da exma. sra. d. Victorina e que offereceu [illegible] para esse dia e uma banda da Policia Militar, estando para este fim o Lord Mendigo prompto a receber todos os seus amigos e a petizada de Braz de Pinna com que terá uma farta distribuição de balas e doces [illegible]. Para essa festa serão convidadas as seguintes sociedades: Parasitas de Ramos, Arrenegados da Folia, Paraizo da Infancia, Palestra Italia Football Club, Gremio Recreativo de Braz de Pinna e do Itaguassu' Football Club, com o fim de dar mais animação á festa que terá inicio ás 2 horas e terminará ás 4 horas da manhã. Será armado um artistico coreto offerecido pelo sr. Bento.

O programma geral da solennidade, é composto de 1ª parte: Das 2 horas ás 4 horas: Tarde dansante infantil, ao ar livre; ás 4 horas: Distribuição de balas e petiscos; ás 5 horas: um lindo bébé será offerecido as mães pobres [illegible]; e das 5 ás [illegible] horas da manhã: baile.

RAMALHO ATHLETICO C. — A elegante sociedade familiar, no palacete da rua Senador Euzebio, [illegible] effectua [illegible] e irrequieta jazz-band.

PAPOULA DO JAPÃO — A popular agremiação da rua Senador Pompeu, effectua amanhã, importante baile, tocando apreciada jazz-band.

QUEM SOMOS NÓS — Este bloco carnavalesco que tem a sua séde á rua [illegible], realiza um pomposo baile em beneficio dos seus cofres sociaes, tocando uma jazz-band.

DESTEMIDOS DA CAVERNA — No domingo, este conhecido club de Engenho de Dentro, effectua delicioso baile em homenagem ao chronista "Rajah".

CLUB DRAMATICO DE INHAÚMA — Tendo a directoria deste club solicitado a sua demissão a assembléa geral resolveu nomear uma junta governativa composta dos srs. capitão Francisco Elliot, presidente; Alcides Guimarães, secretario, e Manoel Gaspar da Cunha, thesoureiro.

Essa junta governativa tomou importantes deliberações.

CASINO BANGU' — O importante club recreativo de Bangu' [illegible] pelo dr. Miguel Pedro effectua domingo uma attraente tarde dansante abrilhantada por uma jazz-band dirigida pela eximia maestrina d. Alzira Villas Bôas.

PRAZER DAS MORENAS DE BANGU' — Para amanhã está marcado explendido baile neste conhecido rancho da zona rural que deve ter immenso brilho.

REINO DAS MAGNOLIAS — Commemorando a passagem do anniversario natalicio de seu prestimoso presidente, sr. José Braz, os directores e socios do Gremio Recreativo Reino das Magnolias, que tem sua séde social no Bangu' realizou no dia 11 do corrente, uma imponente festa.

A noite, quando saltou na estação de Bangu', do trem em que viajava, o anniversariante, recebeu uma imponente manifestação de apreço, não só dos componentes do Reino das Magnolias, como tambem de muitos amigos e admiradores, que ao som de uma banda musical, foi conduzido até a séde do apreciado gremio suburbano.

Ahi chegados ouviram-se palavras do orador official que fez uma saudação ao sr. Braz, em nome dos directores e associados do gremio; agradecendo aquella homenagem falou o anniversariante. Seguiram-se as animadas danças, ao som de uma excellente orchestra de professores dirigida pelos musicistas Domingos Raymundo e Gastão Bomfim.

Pela madrugada foi servida lauta ceia a todas as pessoas presentes.

PARAISO DAS FLORES — Amanhã, realiza-se na séde do querido gremio da rua Manoel Victorino, em Piedade, mais um encantador baile, com o concurso da jazz-band Azevedo Junior.

A directoria reservou para a noite de amanhã, innumeras surpresas para seus associados e convidados. Tambem no domingo, repete-se uma noite dançante, cheia de mil encantos.

Dizem que os maioraes do Paraiso das Flores, estão em preparativos de uma saborosa peixada acompanhada do especial "Coqueiro" do Rio Grande...

Lá estaremos no lado daquella gente bôa e camarada do Paraiso das Flores.

MUSICAS NOVAS — O pianista José Francisco de Freitas, acaba de editar o novo samba "Minha sogra me quer [illegible]", com versos do carnavalesco Orlando Vieira e a casa Vieira Machado, o samba macumbeiro de grande succe[illegible] festa da Penha "Aruê de Changô". Recebemos e agradecemos.

LEGIÃO DOS PRINCIPES — Em Piedade, está sendo organisada uma nova aggremiação recreativa e carnavalesca "Legião dos Principes", que vae funccionar no sobrado n. 5 da rua Assis Carneiro.

CHORO DO BANGU' — Pedem-nos para avisarmos ao povo carioca, que o "Chôro do Bangu'", só comparecerá no arraial da Penha, no domingo, 24 do corrente, sob a direcção de Domingos Raymundo e Gastão Bomfim. Este Chôro, permanecerá no pavilhão Recreio dos Democraticos dirigido pelo sr. Gonçalves e em homenagem ao querido Canabarro e turma dos chronista carnavalescos.

Dentro os sambas do seu repertorio o Chôro, executará, o samba "Sou do meu bem" que tem o seguinte estribilho de grande successo:

Sou de meu bem,
Sou do meu bem,
Embora ausente...
Não me passo pra ninguem.

Diz o Bomfim, que o trombone vae falar na introducção do "Aruê de Changô" e a flauta do Raymundo, no sólo do samba: "Quem fala de mim, me quer".

Samba
Do Sarambá!...
E' dança da Bahia,
Que mandaram pra cá.

Sim, senhor, o Chôro do Bangu', promette fazer as delicias dos romeiros da Penha e alem de tudo o harmonioso conjuncto musical possue um corpo coral de gentis senhoritas que entoarão todas as musicas.

A VIDA EM VIDROS
Rhum Creosotado
DE
Ernesto Souza
BRONCHITE
Rouquidão, Asthma, Catarrhos chronicos
GRANDE TONICO
abre o appetite e produz a força muscular

FORMULA:
CREOSOTO DE FAIA
-:- IODO -:-
Hypophosphito de SODIO
Hypophosphito de CALCIO
GLYCERINA
Fartos elementos para a Hygiene dos Pulmões e
: : Robustez : :

Ap. D. G. S. P. n. 56, de 1|10|1924.

CENTRAL DO BRASIL

A estação d. Pedro II forneceu hontem, por conta dos diversos ministerios e outras repartições publicas, 117 passagens, sendo 48 de ida, 34 de ida e volta e 35 para immigrantes.

— Foi dispensado a bem da disciplina, o guarda freio extranumerario, Augusto Ferreira de Souza da estação da Barra do Pirahy.

— Foi tornado sem effeito a promoção do trabalhador da limpeza de carros, José Alves da Silva, visto o mesmo ser transferido para guarda freio extranumerario.

— Foram designados: guarda chave de 2ª classe, o extranumerario, Antonio Barboza de Sá; a trabalhador de 1ª classe, o extranumerario, Agenor Rangel.

— O director da Central effectivou os seguintes empregados: José Raymundo Segundo, trabalhador; Jovino de Oliveira, servente de 3ª classe; e Manoel Barboza da Silva e Antonio Ramos dos Santos, trabalhadores.

— Para a unificação dos quadros do pessoal da Uzina Electrica, da Central do Brasil, o director da Estrada, resolveu o seguinte: os actuaes foguistas de 1ª classe, ajudantes de 1ª classe, e conservadores de linha, terão a categoria de electricistas de 1ª classe; e os ajudantes de 2ª classe, trabalhadores de 2ª classe, electricistas de 2ª classe, e ajudantes de 2ª classe, extranumerarios, terão a categoria de electricistas extranumerarios.

— Foi restabelecido o trafego para os trens de leite do ramal paulista, MPL 1 e MPL 2. Esses trens ficaram supprimidos em virtude da falta de combustivel da Central do Brasil.

O 18º Congresso Universal de Esperanto

Mais um congresso universal de Esperanto se realizou no territorio britannico: o ultimo congresso teve logar em Edinburgo, de 31 de julho á 7 de agosto p. p.; o anterior na cidade de Cambridge, em 1907.

O 18º congresso universal não foi inferior aos demais. A principiar do dia 31 de julho, relatemos-lhe as principaes passagens.

Das 7 ás 9 1|2 desse dia foi dada uma recepção promovida pela Federação Escosseza de Esperanto e pela Sociedade de Esperanto de Edinburgo, destinada á apresentação dos congressistas. Na segunda metade do tempo houve um concerto vocal, tendo-se cantado diversas canções do "Kantaro Esperantista". Por este facto verdadeiramente interessante esse congresso ficará conhecido como o "Congresso do Canto em Commum". Alem do concerto, houve recitativos, etc., por pessoas que havia apenas tres mezes começaram o estudo do idioma internacional. Domingo, 1º de agosto, ás 9 1|2 da manhã, foi dita missa na cathedral de S. Gil, tendo officiado quatro prelados. O acto religioso teve tambem por fim dar graças a Deus pela publicação completa da Biblia em Esperanto. Estiveram presentes cerca de 1.000 pessoas. A's 8 horas da noite houve concerto no "Synod Hall", não só de vozes, como de instrumentos.

No dia 2, na sala de recepção, composta dum grande "hall" e varias outras salas servindo de secretaria, bilheteria, etc., foi aberta para venda de livros de Esperanto, propaganda de casas editoras que publicam obras de Esperanto, etc.

A's 9 1|2 foi realizada sob a presidencia do sr. W. M. Page a sessão de abertura do Congresso, cantando-se o hymno "La Espero". Foram proferidos varios discursos e recebidos telegrammas, entre os quaes um com os votos do rei pelo exito do Congresso.

A's 2 1|2 da tarde foi aberta a Universidade Internacional do Verão na qual eminentes professores de Universidades de diversos paizes fizeram prelecções em Esperanto. Seguem-se varias Reuniões, excursões, etc. até que no dia 7 de agosto foi encerrado o Congresso, ás 9 1|2 da manhã.

Após o canto inicial extrahido do "Kantaro" e da audição da "Prece sob o Estandarte Verde", feita pelo gramophone, foi dada a palavra ao dr. Carlos Domingos, representante official do governo brasileiro, da "Brazila Ligo Esperantista" e de varias associações commerciaes e scientificas do nosso paiz.

O dr. Warden declarou que ao Congresso compareceram cerca de 1000 pessoas, de 30 paizes differentes. Outros discursos se seguiram de differentes delegados nacionaes, encerrando-se o 18º Congresso Universal com o hymno "La Espero".

Guaraná "ATHLETA"

Ultima creação da BRAHMA
Va. Excia. já experimentou este tão invejado GUARANA'?
Já!
Já? E então que acha?
Ah! Só bebo o GUARANA' da BRAHMA.
(10330)

MENOR DESAPPARECIDO

Olavo Soares Campos, de 14 annos de edade, foi ha coisa de 4 mezes, collocado como operario da fabrica de Cartuchos do Realengo. Induzido, talvez, por más companheiros, o menor Olavo não dava conta certa dos seus ordenados, no fim do mez, sob o pretexto de que havia na repartição atrazo de pagamento. Seu progenitor, porem, que e o sr. João Soares de Campos, morador á estrada da Taquara, 129, A. Jacarépaguá, e funccionario da Escola Nacional de Bellas Artes, apertou Olavo para que dissese a verdade, pois, soubera com segurança que estava elle mentindo, tendo mesmo lhe applicado um pequeno correctivo. Mas o menor continuava a affirmar que havia atrazo no pagamento.

No dia 8 do corrente, o sr. João Soares resolveu tirar a historia a limpo, dirigindo-se com o filho para a fabrica em que este trabalhava. No meio da viagem, porem, precisou passar de um carro para outro, deixando Olavo no primitivo. Quando o sr. João Soares desembarcou em Realengo, o seu filho tinha já dessapparecido, não tendo deixado até hoje nenhum vestigio. Olavo, com [illegible] talvez das consequencias de ser apanhado em flagrante na mentira, não voltou mais para casa. O sr. João Soares de Campos, muito acabrunhado, pois a sua situação era collocar o filho no caminho do bem e do dever, como homem pobre mas honrado, veiu hontem á nossa redacção solicitar das pessoas que saibam do paradeiro de Olavo, que tem um defeito physico na mão esquerda, o favor de dar noticias nos logares acima.

O POBRE RAPAZ ENLOUQUECERA!

Dizendo-se perseguido por máos espiritos, ia commettendo desatinos

Era cedo ainda, hontem, quando os moradores da avenida n. 105 da rua General Pedra foram despertados por um grande alarido. Sairam todos de seus quartos e foram encontrar no pateo, só de calça, sem camisa, o jovem José Bernardo, brasileiro, empregado da Light, solteiro e de 21 annos de edade, a correr de um lado para outro.

— Que é isso, Zé?

— Máos espiritos que estão me perseguindo! Afastem-nos!

Tinha o pobre rapaz enlouquecido. Ia o infeliz commetter desatinos, procurando quebrar tudo que estava ao alcance de suas mãos, quando os visinhos, com grande difficuldade, o subjugaram, mandando communicar o facto a policia do 14º districto.

A autoridade mandou ao local um carro forte, no qual foi José Bernardo removido para o Hospital Nacional de Alienados.

ENCONTRO MACABRO

O marinheiro José Silva, do aviso de pesca "Espadarte" conduziu, hontem, para a inspectoria de Policia Maritima um braço e a respectiva mão por elle encontrados no mar, em frente ao caes do mercado novo.

O sub-inspector de serviço fez remover para o necroterio o achado macabro, tendo, antes, n'um exame ligeiro, verificado que aquelles membros deviam ter-se desprendido naturalmente, do corpo á que perteciam, isso em consequencia do estado de putrefacção dos mesmos.

A A. E. C. solennizou o 10º anniversario da sua linha de tiro

Realizou-se tras-ante hontem a noite a festa previamente annunciada com que a Associação dos Empregados no Commercio do Rio de Janeiro commemorou a passagem do 10 anniversario da fundação da sua Escola de Instrucção Militar. A brilhante sessão civica foi presidida pelo ministro do Exterior, occupando logar na mesa os srs. capitão Tancredo Faustino, representante do ministro da Guerra, dr. Gastão de Brito, representante do ministro da Viação, tenente Sylvio Caldeira Bastos, representante do chefe de policia, capitão José Leopoldo Velloso, representante do commandante da Policia Militar, tenente Gastão Albuquerque, representante do director do Tiro de Guerra, tenente Bandeira de Mello, representante do commandante da 1ª região militar, capitão Andrade Faria, inspector regional do Tiro de Guerra, tenente Irineu Gonçalves Pinto e o instructor do Tiro da Associação tenente Flodoardo Gonçalves Maia; Arthur Cabrera, presidente, e Augusto Setubal secretario da Associação.

Achavam-se formados ao fundo do vasto salão nobre da Associação os novos reservistas, preparados na Escola de Instrucção Militar da Associação.

A assistencia a esse acto foi numerosa tanto de socios como de familias e de pessoas gradas.

Iniciados os trabalhos usou da palavra o sr. Augusto Setubal, que produziu em nome do Conselho Administractivo, brilhante discurso, em que salientou o valor dos linhas de Tiro, como factores de efficiencia militar no Brasil, tão necessarias á manutenção da paz e da integridade do nosso paiz. Referiu-se ao terminar ao premio de honra que a Associação confere annualmente ao alumno mais distincto da sua linha de Tiro. Seguiu-se a destribuição desse premio, que coube ao associado Alvaro Rolim e a de cadernetas a 101 atiradores. Depois de usar da palavra o presidente da sessão o Conselho Administractivo offereceu aos seus convidados uma taça de champagne, que deu logar a diversos brindes. O sr. Setubal levantou uma saudação ao Exercito Nacional, representado pela officialidade ali presente. Respondeu o tenente Flodoardo Maia, instructor da Associação. O tenente Gastão Albuquerque, em nome do Exercito ergueu um brinde a Marinha, representada pelo commandante Roberto de Alencar.

Ao mesmo tempo tinha inicio no salão nobre, com acompanhamento de optima "Jazz-band", as danças, em que tomaram partes muitos pares e que se prolongaram até a madrugada de hontem.

Pagamentos solicitados pela Guerra

O ministro da Guerra solicitou do seu collega da pasta da Fazenda os seguintes pagamentos: no Thesouro Nacional, de .... 216$021 ao sargento ajudante Antonio Zacharias de Jesus; na Delegacia Fiscal de Sergipe, de 600$ ao coronel medico graduado reformado dr. Manoel de Carvalho Nobre, e na Delegacia Fiscal no Rio Grande do Sul, de 948$664 ao musico de 2ª classe asylado José Candido Martins.

O novo municipio de Guahyba

Porto Alegre, 14. (do correspondente) — O novo municipio fronteiro á capital a ser creado dentro de poucos dias chamar-se-á Guahyba, visto ficar á margem dentro do rio daquelle nome.

MAGNESIA "ERBA"
Estomago sadio
Carlo Erba — Milão
A' venda em todas as Pharmacias e Drogarias
Agentes - BIFANO & Cia. Rua da Quitanda, 9 - Rio
(6708)

O TORNEIO DOS TERCEIROS TEAMS

Depois de amanhã, no campo do Flamengo, ás 9 1|2 da manhã, com juizes do Vasco da Gama, será disputada a partida dos terceiros teams, entre o São Christovão e o Flamengo.

O CAMPEONATO COLLEGIAL

Para amanhã não está marcado nenhum jogo do campeonato collegial de football.

As partidas que ainda faltam e que são La Fayette x Militar, Pedro II x Escola 15 (segundos teams) e o encontro dos campeões o Flamengo espera effectuar, a primeira, como prova preliminar do jogo do Campeonato Brasileiro entre Paulistas e Bahianos, no dia 24, e o seguinte tambem como preliminar do ultimo match final para decisão do titulo de campeão collegial da cidade, que deverá ser realizado em 31 do corrente.

OS JOGOS DA LIGA

Realizar-se-hão domingo os seguintes jogos da Liga Metropolitana:

Metropolitano x Fidalgo — No campo do Modesto F. C.

Dramatico x Engenho de Dentro — No campo do Campo Grande A. Club.

Confiança x Campo Grande — No campo do Confiança F. C.

Para esses jogos foram designados os juizes abaixo:

Metropolitano x Fidalgo.
Primeiros quadros — Joaquim Silva.
Segundos quadros — Oscar de Souza.

Dramatico x Engenho de Dentro.
Primeiros quadros — Aulo da Silva Moreira.
Segundos quadros — Joaquim de Oliveira.

Confiança x Campo Grande.
Primeiros quadros — Leonardo G. Teixeira.
Segundos quadros — Antonio Neves.

OS OUTROS JOGOS

Estão marcados para domingo os seguintes jogos de football:

Associação Athletica Suburbana
Internacional x Municipaes.
America Suburbano x Esperança.
Esmeralda x Delicia.
Anchieta x Campista.

Liga Leopoldinense
Aragão x Rio Cricket.
Cancella x Primavera.
Gomes Serpa x Mangueira.

Liga Sportiva Suburbana
Bettenfeld x Piedade.
Argentino x Commercial.

Liga Brasileira
Bemfica x Opposição.
Verdun x Hildebrando.

CAMPEONATO BRASILEIRO

Os paraenses embarcam hoje

Belém, (Pará) 14, (A. A.) — Ficou, finalmente, organizada a Delegação Paraense ao quarto Campeonato Brasileiro de Football, assim constituida:

Presidente, dr. Franco dos Santos Martyres; representante da Associação dos Chronistas e do "Estado do Pará", Edgard Proença; technico, Rubilar; jogadores, Seabra, Evandro, Oscar, Macambira, Sandoval, Britto, Cobrador, Secundino, Camarão, Marinheiro e Santana; Vivi, Pinto, Serra, Mariza e Judy.

Os jogadores pertencem: 6 ao "Paysandú", 6 ao "Club do Remo" e 2 ao "União".

Essa organização causou grande decepção nos circulos desportivos, principalmente devido ao afastamento de excellentes jogadores Vadico, já conhecido no sul, e Barradas, considerado actualmente o melhor atacante paraense.

O embarque da Delegação terá logar amanhã ás 9 horas.

UMA NOTA DA CONFEDERAÇÃO BRASILEIRA DE DESPORTOS

"Para a boa ordem dos serviços e no intuito de conjurar mal entendidos possiveis, o presidente da C. B. D. faz saber que em jogos do Campeonato Brasileiro de Foot Ball, portadores de ingressos da Associação Metropolitana de Esportes Athleticos, que alêm permanecerem nas archibancadas, entrada para as archibancadas, pelo portão da Rua Guanabara.

E salienta, mais, que pelo portão da rua Alvaro Chaves só entrarão os componentes do quadro representativo dessa Associação, 'quando haja esse quadro de actuar'.

OS PAULISTAS

Informam de S. Paulo, que Apparicio, embora se tenha revelado o melhor elemento no jogo com os gauchos, em que marcou tres goals, será substituido por Bisoca. Néco voltará a figurar no scratch, sendo Nuffy substituido por Athié. Assim, o combinado será o seguinte: Athié, Bianco, Grané, Xingo, Amilcar, Serafim, Bisoca, Néco, Heitor, Feitiço e Nelli.

Essa organização causou certo descontentamento nos circulos sportivos.

FESTA SOCIAL NO MARQUEZA F. C.

Será levado a effeito amanhã, como de costume, o baile mensal desta aggremiação sportiva. A actual Directoria do Marqueza F. C., sempre disposta a proporcionar aos seus associados toda sorte de bons divertimentos, vem empregando todos os seus esforços para que o baile deste mez tenha o mesmo brilhantismo que os anteriores. A Directoria do Marqueza F. C., por nosso intermedio, avisa aos seus associados que para esta festa é indispensavel a apresentação do recibo n. 10; o buffet será pago e é expressamente prohibido dançar o "charleston".

MARQUEZA F. C.

Assembléa Geral

O presidente, communicou que está convocada uma assembléa geral, a realizar-se em 28 do corrente, com a seguinte ordem do dia: a) — Preenchimento de cargos vagos. b) — Interesses sociaes.

E'COS DO JOGO ENTRE OS PAULISTAS E GAUCHOS

Rio Grande, 14 (Do corresp.) — Causou verdadeira indignação o telegramma recebido de São Paulo, dizendo que os players gauchos, depois do match com os paulistas foram aggredidos a bengala, facas, punhal, e gritos de morra gauchos!

Um jornal lembra que doze avante, quando os paulistas aqui estiveram, o Rio Grande ficou muito [illegible] e São Paulo bem acompanhados de um piquete da brigada militar.

OS TREINOS

A direcção de sports terrestres do Flamengo, communica aos jogadores abaixo que hoje, será feito o treino de conjuncto com o C. R. Vasco da Gama, no campo da rua Paysandú:

Rafael, Braga, Alfredo, Penaforte, Remoto, Frederico e Althemar, Almand, Adrio, Nonô, Moderato, Lagarto, Ilber, Raimundo, Mendes, Reservas: Joãosinho, Vital, J. Flavio Newton, e Agenor.

PARA O JOGO OFFICIAL COM O S. CHRISTOVÃO A. C.

A direcção de sports terrestres, escala os seguintes jogadores para enfrentar o São Christovão A. C., 3º team, domingo 17, ás 8 horas da manhã, no campo da rua Paysandú: Joãosinho, Caiaans, Nogueira, Ludovico, Alfredo, Iridio, Penha, Jorge, Mendes, Van Erven, Rocha, Maia, Rós, Porto, Florencio, Sebastião, Paccini e os demais inscriptos.

FESTIVAL EM BENEFICIO DA CAIXA ESCOLAR DO 12º DISTRICTO

Será realizado no proximo domingo, 17, no campo do America, á rua Campos Salles, um interessante festival de caridade, organizado de modo, o mais justificado enthusiasmo, em que alumnos e alumnas das nossas escolas publicas farão uma efficiente demonstração do desenvolvimento dos exercicios athleticos em nossos estabelecimentos de instrucção. Assim, no par do fim humanitario desta festa, digno de todo o apoio, com os ingressos a 1$, haverá essa exhibição actual de uma numerosa concorrencia de assistentes, que desconhece o carinho com que a nossa juventude actual cuida dos exercicios physicos. Os portadores de ingressos concorrerão ao sorteio de 50 prendas.

Eis o programma:

1ª Parte — ás 2 horas: — Exercicios de gymnastica por 1200 alumnos. Marcha com cantico e assobios. Sorteio de 50 prendas entre os portadores de ingressos.

2ª Parte — 1ª prova: — Jogo de bola americana entre a Escola Goyaz e o combinado do Districto.

2ª prova — corrida rasa de 100 metros; 3 alumnos de cada escola.

3ª prova — Jogo de bola: partido branco: Escolas Anchieta, Quintino, 4ª e 9ª mixta; partido vermelho: Escolas Goyaz, Maranhão, H. Costa e 7ª mixta.

4ª prova — dr. Costa Senna; corrida de 3 pernas: (2 alumnos de cada escola).

5ª prova — dr. Egas de Mendonça; corrida de estafetas; Escolas Goyaz, Quintino, Anchieta.

6ª prova — dr. Heitor Luz; corrida de saccos (1 de cada escola).

7ª prova — America F. C.; surpresa (1 alumno de cada escola).

3ª Parte: — Grande tombola.

Haverá uma banda de musica.

OS GAUCHOS JOGARAM HONTEM COM O PALESTRA ITALIA

Porto Alegre, 14 (do correspondente) — Hoje, sabbado, o team gaucho jogará hoje com o Palestra Italia.

Não actuará o keeper Lara que será substituido por Orestes, que figura entre os principaes keepers gauchos.

REMO

CLUB DE NATAÇÃO E REGATAS

O secretario geral do Natação e Regatas, de accordo com os estatutos em vigor convoca os membros do conselho deliberativo para uma reunião extraordinaria, em 2ª e ultima convocação, para o dia de sabbado, 16 do corrente, ás 8 1|2 horas, afim de se tratar da seguinte ordem do dia:

a) — Parecer da commissão fiscal.
b) — Proposta da directoria.
c) — Interesses sociaes.

AS PROXIMAS REGATAS

Na séde da Federação de Remo, foram encerradas as inscripções para as regatas do dia 24 deste mez, promovidas pelo C. R. Gragoatá.

A taxa de inscripção rendeu a importancia de 4:540$000, como se vê do quadro abaixo:

Vasco	910$000
Flamengo	560$000
Internacional	480$000
Guanabara	480$000
Boqueirão	570$000
S. Christovão	330$000
Botafogo	470$000
Icarahy	420$000
Total	4:540$000

estando registrados os seguintes pareos:

1º pareo — Tiradentes, do Internacional; Carlos Sampaio, do Guanabara; Castello, do Boqueirão; Marujo, do Icarahy; Pollux, do Botafogo.

2º pareo — Ruth e Tejo, do Vasco; Riachuelo, do Internacional; Riedinger, do Guanabara; Marujo, do Icarahy.

3º pareo — Ruth, do Vasco; Janaina, do Flamengo; Marilia, do S. Christovão.

4º pareo — Amazonas e Zambeze, do Vasco; Tuchaua, do Flamengo; Internacional, do Internacional; Ivahy, do Boqueirão; Arcturus, do Botafogo.

6º pareo — Ruth, do Vasco; Janaina, do Flamengo; Rocha, Boqueirão; Algol, Botafogo.

7º pareo — Amapá, do Vasco; Avahy, do Flamengo; Imperador, do Internacional; Armaindho, do Guanabara; Renaud, do Fluminense; Aramis, do Boqueirão; Marapé, do Icarahy.

8º pareo — Diú, do Vasco; Iguatu, do Flamengo; Dino, do Guanabara; Velox, do Boqueirão; Fé, e Fery do mesmo club; Riegel, do Botafogo.

10º pareo — Odalisca e Artena, do Vasco; Jupiter, do Flamengo; Leda, do Internacional; Esther, do Guanabara; Carmen, do Fluminense; Salomé do Boqueirão; Jacy, do Icarahy; Lygia, do Botafogo.

11º pareo — Diú, do Vasco; Flamengo; Nino, do Internacional; Léa, do Guanabara; Riegel, do Botafogo.

12º pareo — Amazonas e Zambeze, do Vasco; Tuchaua, do Flamengo; Internacional, do Internacional; Bandeirante, do Boqueirão; Lemos Bastos, do S. Christovão; Arcturus, do Botafogo.

13º pareo — Ismael, do Flamengo; Pollux, do Botafogo.

14º pareo — campeonato escolar.

15º pareo — Ruth e Tejo, do Vasco; Fahyra, do Flamengo; Riedinger, do Guanabara; Carioca, do Boqueirão; Argol, do Botafogo.

Excursionismo

O ANNIVERSARIO DO CENTRO EXCURSIONISTA BRASILEIRO

Como será commemorada a data de sua fundação

Em commemoração do 7º anniversario do Centro Excursionista Brasileiro, que passará em 1º de Novembro proximo, a directoria dessa sympathica aggremiação, fará realizar diversas festas, que, certamente alcançarão grande successo, tal como em todas as outras festas que tem organizado.

Iniciando o programma, será effectuada, no local que será indicado, em sessão solemne, na qual, serão entregues os diplomas aos vencedores do premio annual de 60 kilometros "Ilton de Oliveira", e proclamados socios activos os que o forem excursionistas frequentes durante o corrente anno.

Nos dias 14 e 15 de Novembro, será repetida, a pedido de diversos socios a excursão a "Grandes" ... Morro Assú, situado na Serra dos Orgãos, entre Petropolis e Therezopolis, a caminhada que é calculada em 2.400 metros acima do nivel do mar. Para esta excursão em vista da distancia da excursão se exige inscripções, que serão acceitas desde já na Séde do Centro Excursionista Brasileiro, á rua Buenos Ayres n. 208 sob., nas segundas e sextas feiras das 8 ás 10 horas, onde todas as pessoas que desejarem tomar parte, receberão detalhes necessarios na occasião de se inscreverem.

Finalmente no dia 21 de Novembro, será levada a effeito a grande excursão da 4ª Serie das Excursões de PROPAGANDA, á Pedra de Guaratiba excursão esta dedicada pela directoria do C. E. B. aos seus associados e familias e a todos aquelles que admiram seus fins.

Pedra de Guaratiba, é um lindo e aprazivel recanto do Districto Federal, que ainda é pouco conhecido, os excursionistas se concentrarão em excellente parque ás sombras, a qual, dispõem de excellente e magnifico alpendre, onde ao som de conhecida jazz-band, será realizada uma tarde dançante.

Como é habito nestas excursões será effectuado um bem organizado Centro Excursionista Brasileiro, Programma Sportivo, constante de provas de natação, corridas a pé e outras provas para moças e rapazes, havendo lindos premios aos vencedores.

As provas de natação se realizarão na Praia com que conta a Pedra de Guaratiba.

Conducção.

A conducção dos excursionistas se fará em carros especiaes, em trem das 6,40 horas da manhã, o qual os transportará até a estação de Campo Grande, em a qual os aguardarão bonds especiaes, que os deixarão no ponto da excursão.

A hora do encontro, será marcada para as 6 (seis) horas, na sala das bilheterias para o interior, na estação D. Pedro II, e a volta será iniciada as 5 horas da tarde.

Os cartões para esta excursão serão vendidos a 6$000 (seis mil reis), gosando os socios quites (que os apresentarem na séde) e as senhoritas de um desconto especial.

Estas excursões prometem ser encantadoras e bem concorridas, encerrando assim o Centro Excursionista Brasileiro, as festas commemorativas do seu 7º anniversario de sua fundação.

GREMIO EXCURSIONISTA NACIONAL

Os excursionistas do gremio acima realizaram, no dia 1 do corrente, uma excellente excursão á cidade de Mangaratiba, no vizinho Estado do Rio.

Sob a direcção do proprio presidente, sr. Oscar Duprat, chegaram a historica cidade ainda a tempo de poderem visitar a Egreja, a qual no momento se realizava uma missa. Percorreram, depois, varias estradas, os arredores da cidade, e permaneceram demoradamente nas praias, as quaes constituem propriamente o principal attractivo do local. De varios aspectos interessantes, assim como velhissimas edificações, algumas dellas datando de 1840, de um original cruzeiro de pedra, de pequeno jardim em frente a Egreja, de chafarizes, praia, de varias ruas e largos, foram tiradas innumeras photographias, as quaes recordarão futuramente a visita dos excursionistas.

Depois de um prolongado banho de mar, os visitantes dirigiram-se a melhor pensão da localidade, onde almoçaram, servido no melhor conforto, no meio da intensa alegria. A sobremesa o sr. presidente produziu elegante saudação aos excursionistas do Gremio, pondo em fóco a fecundidade dos factos patrioticos, animando-os ao culto das excursões nacionaes, no qual poderiam inteirar-se da verdadeira grandeza do torrão patrio e julgar das suas infinitas possibilidades com que conta para a sua grandeza no conjuncto das nações civilisadas.

Regressaram os visitantes somente a noite, chegando a esta Capital bastante satisfeitos.

TENNIS

O 2º COLLOCADO NO TORNEIO DE TENNIS

A Associação Metropolitana designou os dias 17 e 31 deste mez e 2 de novembro para a realização, no campo do Fluminense, das partidas decisivas do 2º collocado no torneio de tennis deste anno, entre o Botafogo e o Tijuca.

Foi escolhido juiz para todos os jogos, o sr. João Figueira, do C. R. Flamengo.

O CAMPEONATO INDIVIDUAL

Realizam-se amanhã e depois, os seguintes jogos do campeonato individual de tennis da Associação Metropolitana:

Sabbado, 16 — A's 3 horas da tarde — Nos courts do Fluminense F. Club.

Duplas para cavalheiros.

Guilherme Prechel — J. G. Coimbra (Fluminense x (Carlos Lopes — C. C. Attlee (America).

Sabbado, 16 — A's 3,30 horas da tarde — Nos courts do Fluminense:

Duplas para cavalheiros:

Oswaldo Paiva — Carlos Palhares Tijuca) x Eurico T. Freitas — Oswaldo T. Freitas (Fluminense).

Sabbado, 16 — A's 3,30 horas da tarde — Nos courts do Botafogo F. Club:

Duplas mixtas:

Mme. M. Montges — José Couto (Botafogo) x Mme. H. Watson — Paulo Affonso Franco (Botafogo).

Simples para cavalheiros:

A. Gregory (Botafogo) x Octavio Trompowsky (Botafogo).

Domingo, 17 — A's 9 horas da manhã — Nos courts do Botafogo F. Club:

Simples para cavalheiros:

Simples paar cavalheiros:

Oswaldo Freitas Paiva (Tijuca) x (Paulo Affonso Franco (Botafogo).

Domingo, 17 — A's 3 horas da tarde — Nos courts do Fluminense F. Club.

Dplas mixtas:

Mme. Paul Levy-Eugenio Couto (Botafogo) x Mme. Florence Teixeira — Eurico Teixeira Freitas (Fluminense).

Volley-ball

OS JOGOS DE HOJE

No campeonato de Volleyball da Associação Metropolitana, os jogos de hoje são estes:

Serie A

Mangueira x São Christovão — Campo do S. C. Mangueira, á rua Desembargador Izidro; Juiz, Elias José Gaze; representante, Adalberto Mendes, do C. R. Vasco da Gama.

River x Everest — Campo do River F. C., á rua João Pinheiro, na Piedade; Juiz, Alfredo Ferreira Vianna, do Andarahy A. C.; representante, Francisco Linhares Junior, do São Christovão A. Club.

Syrio Libanez x Hellenico — Campo, do C. R. Flamengo, á rua Paysandú; Juiz Joaquim Machado Costa, do Villa Izabel F. C.; representante, Carlos Girardin, do Fluminense F. C.

America x Tijuca — Campo, do America F. C., á rua Campos Salles; juiz Antonio Alves de Abreu, do S. C. Brasil; representante, Sylvio Guimarães, do Villa Isabel F. Club.

A EXCURSÃO DE DOMINGO

O Centro Excursionista Brasileiro vae realizar domingo uma excursão ás represas do Rio d'Ouro.

Os excursionistas devem partir no trem que sae da estação Francisco Sá, ás 7 horas da manhã.

CASA NERO

Grande Venda Especial

Modelo CHARLESTON, em chrômo francez, artigo garantido, preto, amarello, marron ou verniz — de 36 a 44, 38$000

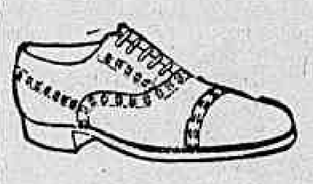

Modelo REGINALD, em chrômo preto ou marron vermelho e verniz — de 36 a 44, 32$ e 35$

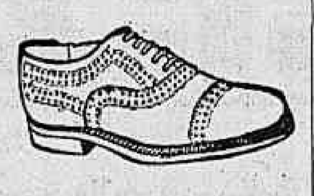

Estylo IMPERMEAVEL, em chrômo preto ou marron, com entre-sola de borracha — de 36 a 44, 42$000

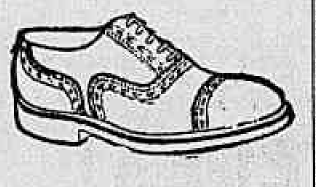

Modelo GENE TUNNEY, de nossa creação. Sapato em chrômo preto ou marron, salto prateleira, com entre-sola de borracha e reveron — de 36 a 44, 48$000

ESTAMOS FORÇANDO A BAIXA

69, São José, 69

Pelo Correio mais 2$000.

TURF

A VIAGEM DA DELEGAÇÃO DO JOCKEY-CLUB

O Jockey-Club recebeu de bordo do "Conte Verde", onde viaja a sua delegação que vae ás festas do grande premio nacional da Argentina, o seguinte radiogramma:

"Jockey-Club — Nós, socios do Jockey-Club enviamos, transpondo a barra, as mais saudosas despedidas com um lindo dia, tal lhes dizer que levamos a firme intenção de honrar as tradições brilhantes dessa casa junto aos seus irmãos desportistas da Argentina afim de que a nossa sociedade se torne cada vez mais sympathica ao paiz e do estrangeiro. Affectuosos abraços. — *Linneu de Paula Machado e Herbert Moses.*"

NOTAS ESTATISTICAS DA REUNIÃO DE TERÇA-FEIRA, NO DERBY-CLUB

(Por *Messedaglia*)

Victorias e segundos logares; terceiros na eliminatoria Criação Brasileira e no grande premio America, e premios correspondentes levantados por parelheiros, jockeys e proprietarios, na reunião de terça-feira, no prado do Itamaraty. Movimento financeiro:

Parelheiros	*Premios*
Tanguary — 1 v.	10:000$
Sonia — 1 v.	5:000$
Nassau — 1 v.	4:000$
Solino — 1 v.	4:000$
Luquillas — 1 v.	4:000$
Krug — 1 v.	3:500$
Gavota — 1 v.	3:500$
Hilda — 1 v.	3:500$
Maranguape — 1 s.	2:000$
Dictador — 1 s.	1:000$
Verona — 1 s.	800$
Poesia — 1 s.	800$
Percy — 1 s.	800$
Mocetão — 1 s.	700$
Barbara — 1 s.	700$
Tritão — 1 s.	700$
Patusco — 1 t.	500$
Dominador — 1 t.	250$
Total	45:750$

Jockeys	*Premios*
C. Ferreira — 3 v.	17:500$
A. Feijó — 3 v., 2 s. 1 t.	13:100$
G. Greme — 1 v., 1 s.	5:700$
C. Fernandez — 1 v.	4:000$
N. Gonzalez — 2 s.	1:500$
P. Zabala — 1 s.	2:000$
D. Suarez — 1 s.	1:000$
L. de Souza — 1 s.	700$
W. Lima — 1 t.	250$
Total	45:750$

Proprietarios	*Premios*
A. Fontes — 2 v.	9:000$
F. J. Lundgren — 1 v., 2 s.	12:700$
C. Dietzsch — 1 v.	4:000$
A. T. Mesquita — 1 v.	4:000$
Lafayette C. Silva — 1 v.	3:500$
J. S. Bastos — 1 v.	3:500$
Paulo Rosa — 1 v.	3:500$
Renato Lopes — 1 s. 1 t.	1:250$
R. Pedrosa — 1 s.	800$
O. Sardinha — 1 s.	800$
L. Anderson — 1 s.	800$
A. Carluccio — 1 s.	700$
J. C. Kastrup — 1 s.	700$
J. P. da Silva — 1 t.	500$
Total	45:750$

Finanças

Apostas	254:024$000
Percentagens	50:804$800
Premios	45:750$000
Inscripções restituidas	975$000
Renda de inscripções	5:860$000
Lucro	9:939$800

VARIAS NOTICIAS

Um jornal de Buenos Aires publicou ha poucos dias esta nota:

"O jockey Elias Amuchastegui, bem conhecido do nosso publico pela destacada actuação que cumpriu em Palermo e que reaffirmou logo depois nas pistas brasileiras, exerce actualmente sua profissão nos prados provinciaes, não o podendo fazer em Palermo pelo facto de haver sido desclassificado no Brasil. Por gestões realizadas, conseguiu-se fosse levantada essa desclassificação, havendo o sr. Sanjurjo requerido ao nosso Jockey-Club matricula para Amuchastegui. Esperam-se os certificados do Jockey-Club Brasileiro que justifiquem o levantamento da pena que pesava sobre o jockey Elias Amuchastegui, para logo lhe ser, concedida a matricula. Amuchastegui será monta official do Stud Condal e correrá tambem os cavallos dos entraineurs J. Insúa, Enrique Lopez e A. Aguilera, entre outros. Como é competente e honesto não tardará em occupar um logar de destaque entre os seus collegas."

O Stud Condal é um dos mais importantes de Buenos Aires. Basta que se diga que na estatistica da actual temporada, relativa ás coudelarias ganhadoras, figura em segundo logar com 146.995 pesos contra 155.467 do Stud D. Alfonso, que é o primeiro.

—:— Não agradou ao representante do sr. Frederico Lundgren nesta capital a performance cumprida na ultima terça-feira pelo cavallo Braxrosal, que realmente correu muito áquem da espectativa. Por tal motivo esse companheiro de blusa de Tanguary dorvavante será sempre montado pelo jockey Claudio Ferreira.

—:— Como ha dias informámos o jockey F. T. Rodriguez foi victima de um grande desastre em Palermo quando disputava uma carreira montando o cavallo Kit. Em consequencia da quéda, o referido jockey foi presa de uma commoção cerebral e devido á gravidade do seu estado teve de ficar em tratamento na propria enfermaria do hippodromo, de onde acaba de sair. Falando a um jornalista o grande jockey rosarino manifesta o proposito em que está de não voltar a exercer sua profissão em Palermo.

—:— No Haras Bella Vista, de propriedade do coronel Quinta Reis, morreu ha dias a reproductora Aracê, nascida em 1910, por Trois Temps e Estigia. Aracê, que era irmã inteira de Benjoin, deixou naquelle haras um producto, filho de Sunrise.

—:— Reunida novamnete para deliberar sobre varios assumptos, a commissão de corridas do Jockey-Club Paulistano resolveu suspender até 25 do corrente o jockey Daniel Lopez, pelas irregularidades que commetteu como piloto de Titta Ruffo na Taça dos Productos.

—:— Com a egua Bastilha, que tomará parte na corrida de depois de amanhã, no hippodromo da Gavea, veiu tambem da capital paulista, afim de disputar algumas carreiras nos nossos prados o cavallo Ali Babá.

—:— O "Jornal do Commercio", de S. Paulo, publica a seguinte nota:

"Estamos devidamente informados, que em principios de janeiro do proximo anno de 1927, fixará sua residencia definitivamente nesta capital, o habil treinador Francisco Bento de Oliveira, preparador dos parelheiros de propriedade do dr. Linneu de Paula Machado. Para isso, o dr. Linneu, está fazendo construir ao lado da sua coudelaria, um elegante chalet, que servirá para residencia de Francisco Bento de Oliveira e sua familia.

—:— O classico José Guathemozim Nogueira, em 1.800 metros, que é a principal carreira do programma da corrida de depois de amanhã na capital paulista, reuniu apenas as inscripções de Rival, Karathan e Tattersal. Os dois primeiros carregarão 58 kilos e o terceiro 55.

—:— Foi disputado domingo ultimo, no hippodromo de Porto Alegre, o premio official Taça dos Productos, de 10:000$000 e em 1.600 metros. Foi vencedor o potro Botafogo, que cobriu a distancia em 104 3|5 segundos, em pista boa. Classificaram-se em segundo e terceiro, respectivamente, Rosena e Dum Dum. No mesmo dia fez a sua estréa ali o cavallo Solis, que actuou nas pistas cariocas. Solis ganhou um premio de milha em 105 3|5 segundos.

"Folha da Manhã" e "Folha da Noite"

Diarios independentes, de grande circulação, na capital e no interior de S. Paulo.

Para assignaturas e publicações, dirigir-se á succursal, largo da Carioca n. 13, primeiro andar, das 2 ás 5 horas da tarde.

(6773)

O CASO DA MENOR OLINDA

Não é ella filha do cégo e fugiu a máos tratos

Já hontem noticiamos que a menor Olinda Custodio de Oliveira, que estava sendo procurada pela policia do 19º districto, fóra, afinal, encontrada na residencia de Oswaldo Rodrigues Barcello.

Como devem estar lembrados os leitores, foi o cégo José Maria, que vive em companhia de Maria de Almeida, á rua Miguel Angelo n. 54, quem, dizendo-se pae da menor, se queixou á policia de que Olinda fora raptada por João Martins.

Agora, com o apparecimento de Olinda, tudo se esclarece. Ella não foi raptada. Apenas fugiu daquella casa, disse, para cortar as perseguições do cego e dos máos tratos daamante deste encumada.

Ao fugir pretendeu Olinda procurar a sua verdadeira progenitora, que reside á rua Viscondessa de Pirassinunga n. 50. Mas, não sabendo qual o bonde que devia tomar, dirigiu-se á Madureira, onde, sendo informada de que na casa n. 68 da rua Portella precizavam de uma empregada, ahi foi ter, logo acceita.

Contou inda Olinda que, logo que entrou para essa casa, o respectivo dono Oswaldo Barcellos, que é casado e separado da esposa, vivendo em companhia de outra mulher, entrou a fazer-lhe a côrte. Percebendo-o, a amante desse homem, com elle discutiu, acabando por se ir embora.

Affirma a moça que pretendeu tambem sair nessa occasião, mas que Barcellos, tanto implorou que ficasse, que ella acabou accedendo, tendo o dono da casa nessa mesma noite abusado de sua innocencia.

Interrogado, Barcellos isso nega. Acareados os dois, mantiveram seus depoimentos.

O delegado do 19º districto vae, por isso, intimar a amante de Barcellos a prestar declarações e vae mandar Olinda a exame de corpo de delicto.

Está prejudicado o pedido

O juiz da 3ª vara criminal julgou prejudicado o habeas-corpus impetrado em favor de João Pedro dos Santos, sob allegação de constrangimento por parte do 23º districto, onde se acha preso sem nota de culpa.

O que hontem julgaram as Camaras Reunidas da Côrte de Appellação

Sob a presidencia do desembargador Ataulpho de Paiva, reuniram-se, hontem, as Camaras da Corte de Appellação, comparecendo os desembargadores Moraes Sarmento, Costa Ribeiro, Cesario Alvim, Sampaio Vianna, Saraiva Junior, Francellino Guimarães, Elviro Carricho, Ovidio Romeiro, Angra de Oliveira, Carvalho e Mello e Alfredo Russell — Esteve presente o dr. André de Faria Pereira Procurador Geral do Districto. Foram julgados os seguintes feitos:

AGGRAVOS DE PETIÇÃO

1436 — Relator desembargador Cesario Alvim — aggravantes, Souza Brandão & Cia; aggravada, Cia Hanseatica; não tomaram conhecimento dos embargos.

1788 — Relator desembargador Russell; aggravante, massa fallida de Dias d'Andrade & Cia; aggravados, José de Castro Mello e outros; confirmaram o despacho.

1846 — Relator desembargador Montenegro; aggravantes, Domingos Gonçalves Cunha e sua mulher; aggravados, Francisco Theodorico de Freitas e sua mulher — Conformaram o despacho.

7556 — Relator desembargador Russell; aggravante, José Louzada; aggravados, Ludolf, Santos & Cia. pela Empresa Industrial da Gavea — Confirmado o despacho.

SEM FIO

O QUE VAE PELO RADIO

Bono, na Tcheco Slovaquia tem em funccionamento a segunda estação emissora de grande potencia daquelle paiz.

Essa estação ao lado da que já funccionava em Praga, constitue um subsidio de valor com que aquella nação concorre á diffusão da radiotelephonia na Europa.

—:—

O engenheiro Alexanderson, da Radio Corporation, falando sobre os grandes problemas de radio, classificou-os na *estactica*, na *interferencia* e no *fading*, apresentando, então, a solução das difficuldades: recepção directiva para reduzir a estatica; emprego das ondas continuas, para acabar com as interferencias; emprego de ondas longas para lutar contra o *fading*. Alexanderson tem grandes esperanças nas vantagens das chamadas *ondas polarizadas*.

—:—

A despeito do que a Inglaterra e a Belgica têm feito ha varios annos já, a França adoptou a iniciativa de diffundir, pela radiotelephonia, os concertos sacro-profanos dos Carrilhão da Canthedral de Ruão. Esses concertos, verdadeiramente artisticos têm sido irradiados pela estação da Torre Eiffel.

O carrilhão de Ruão é realmente famoso nos 34 sinos sobre os quaes batem 60 martellos ou badalos. O cylindro registrador tem nada menos de 14.000 orificios.

Installado pelo bispo Fuzet, o carrilhão é manejado pelo sineiro Maurice Lenfant.

UMA OBRA MERITORIA E PARA TODOS OS ELOGIOS

"Electron", a brilhante revista da Radio Sociedade está presentemente empenhada em uma campanha cujos fins elevados só a elevam na estima que já goza entre nossos radiocultores.

Não se esquecendo dos desprotegidos da sorte e querendo promover um bem estar que lhes mitigue a solidão em que vivem, "Electron" está angariando donativos para acquisição de apparelhos receptores de radio que serão installados em todos os asylos e hospitaes desta capital.

O simples enunciado do facto dispensa qualquer elogio que se queira fazer ao trabalho de "Electron". Oxalá possa ella conseguir — o que não duvidamos — os meios de que necessita para realizar a obra de tanto valor e de espirito tão elevado.

As listas que estão sendo distribuidas para angariar as quantias, encontram-se na séde da Radio Sociedade do Rio de Janeiro, á Avenida das Nações, antigo pavilhão da Tcheco-Slovaquia.

AS IRRADIAÇÕES DE HOJE

Radio Club
(Onda de 320 metros).

A' 1 hora — Boletim commercial e noticioso.

De 1,30 ás 2 horas — Discos seleccionados.

Das 4 ás 5 horas — Discos de musicas de dansa.

Das 5 ás 5,30 — Boletim commercial e noticioso — Previsão do tempo.

Das 7 ás 8,30 — Orchestra do Hotel Central sob a regencia do professor Ungerer. — Notas de interesse geral.

Das 8 horas em deante — Transmissão da Cathedral.

Das 9 horas em deante — Transmissão de musicas leves pela orchestra do Radio Club do Brasil e Les Loups, guitarristas havayano.

—:—

Por que não vos alistaes no quadro social da Radio Sociedade e do Radio Club do Brasil? Ellas carecem do vosso auxilio no afan louvavel de diffundir a radiocultura entre o povo brasileiro.

Radio Sociedade
(Onda 400 metros)

A's 12 horas — Hora certa.

A's 12 horas 1 minuto — Jornal do Meio-Dia — Pagina agricola — Supplemento musical.

A's 5 horas — Musica pela orchestra da Sorvetaria Alvear, regida pelo maestro Manescul.

A's 5.45 — Hora certa.

A's 5.46 — Quarto de hora infantil pela senhorita Maria Elisa Reis.

A's 7 horas — Hora certa.

A's 7 horas 1 minuto — Discos.

A's 8.30 — Jornal da Noite.

A's 8.45 — Palestra sobre assumpto de hygiene pelo dr. Sebastião Barroso.

A's 9 horas — Hora certa.

A's 9 horas e 1 minuto — Concerto no studio da Radio Sociedade com o concurso da sra. Carmen Eiras, do sr. Oscar Gonçalves, e da orchestra da Radio Sociedade.

Programma do concerto

1 — F. Herold: Zampa, Ouverture — Orchestra. 2 — Puccini: Boheme (Addio di Mimi) — Canto pela sra. Carmen Eiras. 3 — Schumann: Träumerei e Abendlied — Orchestra. 4 — Leoncavallo: a) Zazá (Mai piu); b) Elizire Samore — Sr. Oscar Gonçalves. 6 — Tosti: Vorrei morire — Orchestra. 6 — Massenet: Herodiade (air de Salomé) — Sra. Carmen Eiras. Intervallo — Versos pelo sr. Martins Capistrano. 7 — Boccherini: Minuetto — Orchestra. 8 — Buzzi-Peccia: a) Mal d'amore; b) Tes Ileux. 9 — Giordano: Andréa Chenier — Orchestra. 10 — Verdi: Duetto final da "Aida" — Sra. Carmen Eiras e sr. Oscar Gonçalves. 11 — Massenet: Werther. Clair du lune. — Orchestra. 12 — Francisco Manoel: Hymno Nacional.

—:—

A radiotelephonia, para seu amplo desenvolvimento, precisa de vossa cooperação. Inscrevei-vos no quadro social do Radio Club e da Radio Sociedade, o quanto antes.

UM AVISO DE INTERESSE

As sédes das duas grandes corporações de radio nesta capital, são as seguintes:

Radio Sociedade: Pavilhão da Tcheco Slovaquia, da antiga exposição do centenario á Avenida das Nações. Telephone: Central 2074.

Radio Club: Edificio do Lyceu de Artes e Officios, á rua Bethencourt Silva. Telephones: Central 239 e official.

Tanto uma como outra admittem socios mediante a mensalidade de cinco mil réis. Os pedidos de admissão podem ser feitos mesmo pelos telephones indicados.

NOTAS RELIGIOSAS

VENERAVEL E ARCHIPISCOPAL ORDEM TERCEIRA DE NOSSA SENHORA DO MONTE DO CARMO

Realiza-se, hoje, na igreja desta Ordem, a festa da sua gloriosa matriarcha Santa Thereza de Jesus, com missa solenne ás 11 horas, sermão ao Evangelho pelo padre Henrique de Magalhães e Te-Deum ás 5 1|2 horas. A's 9 horas da manhã, será tomada, na capella do Noviciado a profissão. A estes actos assistirá a Mesa Administrativa, com suas insignias.

O PRIOR DE UMA ORDEM TERCEIRA

Realizou-se hontem, no Consistorio da Veneravel Ordem 3ª de N. S. do Monte do Carmo, a eleição para o cargo de prior dessa instituição no exercicio compromissorio de 1926 — 1927; sendo reeleito, por unanimidade de votos, o distincto capitalista desta praça, sr. João Manoel de Carvalho, que ha dois annos vem com zelo e proficiencia desempenhando esse delicado cargo.

A sua posse será effectuada hoje.

IMAGEM DE SANTA CECILIA

Por iniciativa de um grupo de devotos, será collocada a 22 de novembro proximo no altar de Santo Antonio, da egreja do Ingá, uma imagem de S. Cecilia.

Comprehendendo os appellos que nos foi feito, recebemos para encaminhar á Commissão respectiva, os donativos de quantos se quizerem associar a essa homenagem.

(10410)

Notas suburbanas

A instrucção nos suburbios — A decadencia da zona de Oswaldo Cruz — Varias notas

OSWALDO CRUZ — A rua João Vicente, entre as estações de Oswaldo Cruz e Bento Ribeiro, demonstrando um fóco de mosquitos na im-munda e arruinada sargeta.

Ao espirito mais calmo, ao temperamento mais frio, revolta o modo porque vêm sendo cuidados os interesses da instrucção das creanças nas longinquas zonas suburbanas.

Ha um desamor, uma ausencia de interesse pelo adiantamento dos alumnos das escolas situadas nestes logares, oriundo das altas autoridades, que deviam ser as primeiras a incentivar a instrucção nas classes desfavorecidas da fortuna.

O augmento de escolas é uma questão por demais conhecida e a sua urgente installação em caso que não pode soffrer impugnação.

Entretanto, com o silencio do prefeito o director da Instrucção tem fechado diversos estabelecimentos de ensino, como a Escola Portugal, da rua D. Anna Nery e a do Curato de Santa Cruz, que o inspector escolar d'aquelle districto transferiu para a antiga secretaria do Matadouro, onde já uma existia, sendo desta forma prejudicadas centenas de creanças.

Por sua vez o prefeito tendo autorização para construir no terreno que a prefeitura comprara em Bemfica para a construcção de uma escola que attenderia a crescido numero de creanças pobres que alli residem depois de sancionar essa deliberação, não a cumpriu, embora tivesse a verba necessaria.

Eis ahi, com estes exemplos apenas, para não citar outros, o que seria enfadonho como se destróe a instrucção nos suburbios.

No entretanto, tal systema não póde continuar, sendo necessario que o novo director da Instrucção Publica augmente não só o numero das escolas, como está provado ser preciso, como reabra aquellas que sem motivo algum foram fechadas, cuidando tambem da de Bemfica, que não póde ficar esquecida.

Disseminar a instrucção pelas classes pobres não é só um dever de patriotismo, mas, sim tambem de humanidade.

Piedade

Conforme noticiámos reuniu-se segunda-feira em sessão de directoria e conselho a Associação Commercial Suburbana, com séde á rua Elias da Silva n. 7, na estação da de interesses da classe.

Por proposta do sr. Damião Alves de Oliveira Magalhães, 1º secretario, foi aventada a idéa da fundação de uma Caixa de mutua protecção entre os socios da Associação o que talvez seja resolvido na proxima assembléa geral marcada para 24 do corrente, ás 3 horas da tarde.

A "Associação Commercial Suburbana" que é presidida pelo sr. Cesino Miguel Moreira, conhecido negociante nos suburbios, pretende tratar de muitos outros assumptos que se relacionam com os interesses dos seus.

— A Liga Catholica Jesus, Maria, José, da igreja do Divino Salvador, na Piedade, promove para sabbado e domingo e o dia 31 bonitas festas em louvor de São Geraldo, sendo este o programma:

No dia 16, missa ás 7 horas, por alma dos socios fallecidos.

No dia 17, missa solenne, ás 9 hoars, com sermão por monsenhor Pedro Massa, prelado das Missões Salesianas do Rio Negro.

Dia 31 haverá solenne procissão sendo ao recolher dada a benção do Santissimo Sacramento.

A rua João Vicente, nerte as estações de Oswaldo Cruz e Bento Ribeiro, demonstrando um fóco de mosquitos na immunda e arreceinada sargeta.

Oswaldo Cruz

Esta populosa locadidade que recorda o nome do notavel hygienista permanece mais horrivel abandono, o que causa enorme tristeza.

A principal rua paralella á Estrada de Ferro Central do Brasil, denominada Carolina Machado, encontra-se em completa ruina offerecendo um espectaculo contristador pela depressão em seu sólo e uma extensa valla que infecciona o ambiente.

No fim dessa rua existe um grande rio lodoso, immundo, que intercepta a passagem de um para outro lado, e sobre cujo rio os moradores collocaram uma taboa para poderem transitar.

A agua é escassa em Oswaldo Cruz, sendo que em algumas mais afastadas não existe.

Pelas vias publicas animaes pastam livremente, dando assim uma idéa do abandono a que nos referimos e um attestado flagrante da desidia dos encarregados de zelarem pela execução das leis municipaes.

E' deveras doloroso, acabrunhador, que uma localidade baptisada com o nome do grande scientista patricio que tanto trabalhou para sanear a capital de seu paiz, esteja dessa fórma sem os menores cuidados da hygiene municipal.

Ha ainda, entre as estações de Oswaldo Cruz e Bento Ribeiro, uma rua que possue um horrivel fóco epidemico, é o situado do lado esquerdo da linha ferrea e conhecida pelo nome de João.

O flagrante que ella offerece basta para confirmar o grão de indifferentismo das repartições municipaes e federaes, que têm o dever de zelar pelo progresso destas zonas.

Em summa, Oswaldo Cruz, a localidade tão movimentada, está em pessimas condições de conservação.

Como tudo, porem, tem um fim, é possivel que a exposição clara, insphismavel, que fazemos do estado ruinoso desta importante zona desperte a attenção das autoridades superiores da Prefeitura e da Saude Publica e afinal algo se faça que é intuito destas linhas.

Honorio Gurgel

De accordo com as informações que publicamos iniciaram-se hontem, na Villa Santa Thereza, á estação de Honorio Gurgel, da Linha Auxiliar, os festejos religiosos em louvor á Santa Thereza e que terminarão domingo com um magnifico fogo de artificio.

Olaria

Começa hoje na matriz de São Geraldo, em Olaria, o retiro espiritual das creanças da primeira communhão.

No dia 19 do corrente, na mesma matriz, será realizada a grande festa em louvor de S. Geraldo.

SO' SE OUVIRAM OS GRITOS...

O homem cujo nariz pingava... sangue

Já se convencera o commissario Bastos, de dia ao 14º districto, que ia terminar calmamente as suas vinte e quatro horas de serviço na delegacia, quando o telephone tilintou fortemente.

— Quem fala — interrogou da outra linha.

— E' o "promptidão" do 14º districto.

— Faça o favor de communicar ao commissario de dia que, na casa n. 66 da rua General Pedra, estão esbordoando um homem.

Recebendo a communicação, o commissario Bastos mandou ao local o "promptidão". Este, lá chegando, viu que se tratava de uma carpintaria, e lutou, lutou desesperadamente, por pouco não fracturando as phalangetas... Dois populares que por ali se achavam, informaram:

— A "coisa" ahi foi grossa!

— Que especie de "coisa" foi?

— Isso é o que não sabemos... Ouvimos pancadaria grossa, e, depois, sair um homem com o nariz pingando sangue.

— Para onde foi?

— Parece que dirigiu-se á Assistencia.

— E os aggressores?

— Esses, ficaram lá dentro, e fecharam as portas...

Hontem, pela manhã, e por intermedio do boletim da Assistencia Municipal, veiu a autoridade saber que se tratava de João Nogueira Gomes, portuguez, operario, solteiro, de 23 annos e morador na casa referida. Fora elle ali aggredido, ficando com ferimentos no nariz.

A policia procura apurar o facto.

Prosegue o summario dos investigadores

Perante o juiz da 2ª vara criminal proseguirá, hoje, o summario de culpa dos accusados no crime de Cabuçu', ex-investigadores da policia.

DESAVIERAM-SE NO TRABALHO

Um ficou ferido no braço e o outro, no rosto

Começara o trabalho de transporte de café no armazem da firma Lage & Irmãos, á avenida Venezuela. Era grande o movimento.

De repente, surgiu uma seria contenda entre os dois trabalhadores, por motivo de serviço.

Iam elles atracar-se, mas os companheiros, intervindo, conseguiram evitar a luta, no momento.

Parecia já tudo terminado quando elles voltaram a trocar insultos, atracando-se em luta corporal. Nessa occasião um delles, João Vicente dos Santos, brasileiro, casado, de 30 annos e residente á rua Dona Clara n. 183, puxando de uma faca, vibrou um golpe no braço esquerdo do outro, Manoel Antonio de Azevedo, brasileiro, solteiro e de 25 annos e morador á rua do Vallado, sem numero, em Nictheroy. Este ultimo procurando desarmal-o, feriu-o levemente no rosto.

Accudindo um soldado de policia, foram elles separados, sendo levados para a delegacia do 11º districto, onde o commissario de dia fez autoar João Vicente dos Santos e mandar medicar Manoel Antonio de Azevedo, na Assistencia.

O juiz da 8ª vara criminal absolveu

O juiz da 8ª vara criminal absolveu Julio Barbosa Leite, accusado de incurso no art. 297 do Codigo Penal e por faltas de provas

Modificação do Banco Hypothecario e Agricola em S. Paulo

S. Paulo, 13, (Do correspondente) — O presidente do Estado enviou a Camara dos Deputados, uma mensagem solicitando autorisação para modificação do organismo do Banco Hypothecario e Agricola do Estado de S. Paulo, elevação de seu capital até o maximo de cincoenta mil contos, afim de attender as solicitações da lavoura.

O governo secundou o Instituto de café e apesar de já possuir acções do Banco, adquiriu mais 23.375 integralizadas no preço nominal.

A mensagem pede a approvação deste acto enviando tambem ao Congresso uma mensagem relativa a modificações do Instituto de Café.

Diz o presidente que "a lavoura que deseja trabalhadores e jamais ser arrastada a controversias inuteis e prejudiciaes, não póde interessar o processo que a perturba."

Referindo-se a constituição do conselho por eleição, melhor será que o governo faça nomeação entre os mais competentes. Estes é que devem constituir o conselho consultativo e fiscal, com attribuições que o regulamento definirá.

A natureza e acção do Instituto, diz o presidente, reclama unidade de direcção, sendo imprecindiveis as deliberações promptas e algumas sobre intervenções de natureza commercial, quando sujeitas a discussão e orientação de muitos.

Accrescenta o presidente, ser necessario ampliar a forma de auxilio, por meio de emprestimo ao lavrador, modificando-se o dispositivo que só permitte o emprestimo com garantia de café e armazens reguladores, antes deve o contribuinte realizar a operação de facil liquidação e amparo de que precisa para a custeio de sua lavoura.

Termina o presidente dizendo só agora ter formulado esse desejo do governo e o conselho de Instituto, porque só agora o permittem as condições de fundos e defesa.

Foi restabelecida a decisão que impoz a multa

O ministro da Fazenda, dando provimento a um recurso ex-officio da Delegacia Fiscal no Rio Grande do Norte, mandou restabelecer a decisão da Alfandega de Natal, que impoz a multa minima de 1:000$000 á firma M. Machado & Cia., em face de representação do administrador interino das capatazias Abelardo Fernandes Barbosa, referente á existencia em um dos armazens daquella repartição de oito barris pertencentes á mesma firma, contendo, em fundos falsos, laminas de estanho delgado para garrafas em capsulas ou bocces para as mesmas.

Vão auxiliar a fiscalisação

O ministro da Fazenda approvou o acto da Delegacia Fiscal no Paraná mandando que os agentes fiscaes de S. José dos Pinhaes, Colombo, Araucaria e Rio Branco auxiliem a fiscalização em Curityba, sem prejuizo de suas funcções.

Foi designado para servir na Delegacia de Londres

O ministro da Fazenda resolveu, por acto de hontem, designar o 1º escripturario da Thesouro Nacional, doutor João Bello de Mello Cunha, para servir, em commissão, na Delegacia do Thesouro Brasileiro em Londres.

Associação Brasileira de Imprensa

Sob a presidencia do sr. Barboza Lima Sobrinho, e com a presença dos srs. João Mello, Paulo Vidal, João Louzada, Paulo Filho, Alfredo Neves, Nogueira da Silva, Bezerra de Freitas e J. Barros dos Santos, realizou-se hontem a sessão semanal da directoria da Associação Brasileira de Imprensa. O expediente constou da leitura de officios, circulares e cartas entre as do proprietario do hotel Cananéa da cidade de Vassouras, offerecendo um desconto de 20 °|° nas despezas dos socios da Associação que ali se apresentarem as suas cadernetas.

Foram lançadas em acta votos de pezar pelo fallecimento dos consocios Sanctino Alves Carneiro, Arylino Rangel Pestana, Anthero de Vasconcellos e Nicoláo Janacopulos Rosman.

O sr. Barros dos Santos, thesoureiro, apresentou o balancete relativo ao mez de agosto do corrente anno, que foi approvado. A directoria resolveu enviar um voto de congratulação ao consocio, deputado Bittencourt Filho pelo seu restabelecimento.

Foram deferidos os pedidos de carteiras dos srs. J. Aristides Wiltgen, Raymundo de Oliveira Moreira, Agenor Paes, André Romero e Joaquim Rodrigues Neves.

O intercambio commercial entre o Rio Grande e a Argentina

Porto Alegre, 14, (do correspondente) — Em entrevista concedida a um jornal desta cidade, o sr. Rogelio Carlos Magno, do alto commercio buonairense diz que o intercambio entre o Rio Grande do Sul e a Argentina não é maior devido aos altos fretes cobrados pelas mercadorias riograndense, que pagam daqui para Buenos Aires mais frete que o proprio valor. O mesmo negociante estranhou as taxas elevada que são cobradas nos bancos locaes para descontos nesta praça que variam entre 12 e 18 °|° quanto na Argentina o Banco de La Nacion não cobra mais de 6 1|2.

Creditos concedidos pela Despesa Publica

A Directoria da Despesa Publica concedeu os creditos de reis 5:546$000 á Delegacia Fiscal no Goyaz, para despesas da Escola de Aprendizes Marinheiros do mesmo Estado; de 50:180$000 á Delegacia Fiscal em Matto Grosso, para despesas com o Arsenal de Marinha do mesmo Estado (Verbas 27 e 28); e 5:333$333 á Delegacia Fiscal no Amazonas, para pagamento o Obeb Barreto, de gratificação por ter exercido interinamente as funcções de promotor publico em Xapury, em 1924.

Percentagem que compete aos agentes fiscaes

A Directoria da Despesa Publica communicou á Recebedoria do Districto Federal que a quota de percentagem que compete aos agentes fiscaes do imposto de consumo no Amazonas em setembro findo é de 409$656.

Absolvido por falta de provas

O juiz da 2ª vara criminal absolveu por faltas de provas, Symeão de Souza, accusado do crime de estellionato.

Secção Automobilistica

Um novo automovel movido á vapor

E' capaz de uma arrancada duas vezes mais rapida do que o melhor automovel a gazolina e não possue caixa de mudança.

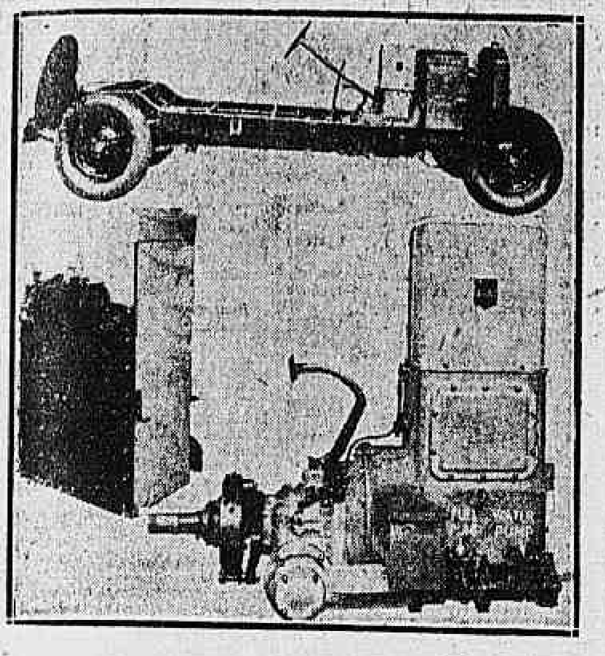

No cliché acima, está representado o chassis do novo carro com as seguintes peças da frente para trás: condensador, caldeira, motor, dois reservatorios d'agua, um de cada lado da transmissão, reservatorio auxiliar de combustivel e reservatorio principal; em baixo, á esquerda, a caldeira e a fornalha, que é a parte escura; á direita, o motor completo, vendo-se na parte de baixo as bombas de agua e de combustivel. O pedal representado é o que commanda os freios.

Um automovel, absolutamente silencioso, capaz de uma arrancada duas vezes mais rapida do que o melhor existente, com apenas um commando para parar, accelerar e inverter a marcha, sem caixa de mudança nem embrayage, é o producto que uma fabrica americana offerece ao publico por intermedio de seu automovel movido a vapor.

Este naturalmente não é um systema novo de mover o automovel, mas é muito interessante e capaz de, se fôr aperfeiçoado, occupar um logar de destaque ao lado do motor á explosão.

O motor á explosão vem sendo melhorado continuamente, ao passo que os automoveis á vapor até agora existentes são de um desenho antiquado, talvez de 15 annos passados. As poucas tentativas que têm apparecido para a sua construcção em serie, tem falhado todas, a maioria das vezes por faltar o capital, aos iniciadores.

Um engenheiro, R. Delling, ligado á questão do automovel a vapor, já ha alguns annos, interessou-se vivamente pelo assumpto e depois de varios estudos chegou á conclusão que um automovel movido á vapor, com um combustor *standard*, estava com a sua construcção baseada sobre um principio fundamentalmente correcto, do mesmo modo que os primeiros automoveis que utilizaram um motor de quatro tempos.

As experiencias que realizou, deram-lhe a certeza de que existiam alguns defeitos nos automoveis a vapor actuaes, do mesmo modo que os automoveis a gazolina ha 20 annos atraz, mas todos de facil remoção, principalmente agora com os trabalhos executados em locomotivas, etc.

No carro Delling não existe nada de extraordinario. Possue todos os elementos dos antigos automoveis á vapor, apenas foram estudados e desenhados para corresponderem exactamente ás exigencias do publico de agora.

A apparencia do carro é a convencional; não differe em nada do carro a gazolina. Tem eixos, baton, focio Lockthеed hydraulico nas quatro rodas, direcção identica e mesma disposição das peças constituidas do *chassis*.

O double-phaeton custa 2.895 dollars, os outros typos sendo de preço superior. A distancia entre os eixos é de 132 pollegadas e usa pneumaticos balão 20 por 6,20.

O motor completo não occupa um espaço maior do que o motor a gazolina commum, e compõe-se de uma caldeira vertical e de dois cylindros de duplo effeito. A caldeira fornece vapor super aquecido sob uma pressão de 750 libras por pollegada quadrada, em quantidade superior a qualquer necessidade, a dois cylindros de effeito duplo com uma lesage e curso de 3 3|4 e 4 1|2 pollegadas respectivamente. O eixo da machina está ligado á transmissão por intermedio de engrenagens, a qual introduz uma reducção de 2 para 1. No differencial. O vapor que sae do cylindro vae para o condensador, collocado na frente do automovel e que é muito semelhante a um radiador commum.

O funccionamento desse carro a vapor é fascinante e é essa qualidade que explica porque tantas pessoas desejam um carro á vapor. A sua acceleração chronographada é cerca de duas vezes maior do que a dos melhores carros existentes, e é tão isenta de vibração que é difficil apreciar a rapidez com que ganha velocidade.

Só existe um unico commando, collocado no volante de direcção, e pelo qual todas as velocidades, para a frente ou para traz são obtidas, pois não possue nem caixa de mudança nem embrayage.

O motor é tão silencioso que mesmo com o carro correndo a 60 kilometros por hora, o unico ruido é o dos pneus no solo.

Póde começar a andar no plano em qualquer occasião, sendo necessaria uma espera de 15 segundos para poder vencer uma rampa, o que consegue com mais facilidade do que os outros carros. Esta vantagem é obtida, mantendo-se acceso continuamente um pequeno bico, sufficiente para manter na caldeira a pressão apenas precisa para iniciar o movimento do carro.

O carro começando a andar, os bicos principaes acendem e num momento a producção de vapor se torna abundante, mantendo-se automaticamente dentro do limite de 700 a 750 libras.

O automovel póde funccionar indistinctamente com gazolina, kerozene ou oleo combustivel. O ultimo porém não é o preferido porque não póde ser encontrado em toda a parte com a mesma facilidade que a gazolina.

A gazolina é mantida no reservatorio sob uma pressão de 125 libras por uma bomba ligada ao mesmo eixo da bomba que envia a agua para a caldeira.

Todas essas operações de segurança são executadas automaticamente por reguladores de diaphragma. Assim, como no carro a gazolina, a unica preoccupação do proprietario é ver se o carro tem gazolina, agua e oleo.

Para a construcção deste carro foi organizado por R. Delling a Delling Motors C°.

AUTOMOVEL

Vende-se Essex 6, optimo estado, equipado, licenciado, seguro. Ver e tratar, Gurgel, Quitanda, 113, 2° andar. Facilita-se pagamento. (A 28231)

A Bandeira Washington Luis e o Automovel Club do Brasil

Pelo nocturno de luxo seguiu hontem para São Paulo o dr. Nelson Pinto, 1° secretario do Automovel Club do Brasil e director da revista official dessa instituição, que vae conferenciar com os directores da Associação de Estradas de Rodagem sobre a bandeira automobilistica Washington Luis, de iniciativa e collaboração destas duas entidades associativas.

A viagem do dr. Nelson Pinto, visa assentar definitivamente as providencias, que incumbem, ao Automovel Club do Brasil, por occasião da passagem do grande prestito presidencial, bem assim as de caracter preparatorio, que devem ser tomadas immediatamente de accordo com os governos do Estado do Rio e do Districto Federal.

FORD – SEDAN

Ultimo modelo, com poucos mezes de uso e em perfeito estado de conservação e funccionamento.

Vendemos a prestações. Pequena entrada — Longo prazo.

T. L. WRIGHT & CIA. LTDA.
Rua Evaristo da Veiga, 142 (10549)

INAUGUROU-SE HONTEM O SALÃO DE EXPOSIÇÃO DA COMPANHIA BRASILEIRA DE AUTOMOVEIS

Inaugurou-se hontem ás 3 horas da tarde mais um estabelecimento destinado á venda de automoveis. Trata-se da filial no Rio, da Companhia Brasileira de Automoveis S. A. com séde em S. Paulo e que representa no Brasil as reputadas marcas americanas Marmon, Peerles e Gardner-Six-Eight.

Compareceram ao acto numerosos convidados que recebidos fidalgamente e orientados pelos chefes da companhia aqui, tiveram opportunidade de apreciar e examinar minuciosamente os optimos productos expostos no andar terreo do predio 211 da rua Sete de Setembro.

Ao champagne, em rapido improviso, o chefe da filial, sr. Eugenio Mattarazzo, muito conhecido em nosso meio sportivo, comprimentou os presentes e salientando o papel da imprensa na campanha pelo desenvolvimento do automobilismo entre nós.

Escolhido pelos seus collegas, o sr. Ivo Arruda, representando os sentimentos de todos, fez votos pela prosperidade da companhia e pela prosperidade pessoal de seu chefe.

Com a inauguração de hontem fica o Rio, e principalmente os actuaes e futuros automobilistas, com mais uma casa vendedora de automoveis, mas automoveis de classe.

CHAUFFEUR

Precisa-se com optimas referencias, á rua Primeiro de Março n. 86, com o sr. Vetter. (A 27823)

O chauffeur foi victima de um desastre

Quando, hontem, pela madrugada, passava pela recta da Gavea com o automovel que dirigia, foi victima de um desastre, o chauffeur Avelino Monteiro Pando, portuguez, solteiro e de 24 annos de edade.

A victima, que recebeu forte contusão abdominal e escoriações na tibia esquerda, foi medicada pela Assistencia Municipal, recolhendo-se depois á respectiva residencia, á rua de São Pedro n. 280.

Carros usados garantidos

Cada comprador tem direito a tres dias de experiencia, sujeito a devolução

FORD Sedan, 4 portas	4:000$
DODGE BROTHERS Touring	3:000$
OLDSMOBILE	5:000$
ESSEX	3:500$
STUDEBAKER Caminhão, capacidade 1 T.	5:000$
FORD Caminhão, 1 1|2 T.	3:000$
STUDEBAKER Light-Six	6:000$
STUDEBAKER Barata Sport.	8:000$

VENDAS A PRAZO
Studebaker do Brasil, S. A.
79, Av. Oswaldo Cruz, 87 (10381)

AUTOMOVEIS

OLDSMOBILE, 4 cylindros com pneus novos.
Willys-Six-7 logares.
BUICK sete logares, typo Packard.
CADILLAC Limousine, carro de luxo.
DODGE, penultimo modelo e pneus novos.
PAIGE, 7 logares.
CLEVELAND, ultimo modelo, typo sport.
VOISIN Carro de força.
STUDEBAKER Light six, com relogio taxi redondo.
FORD Limousine de 4 portas.
ESSEX Double-Phaeton, typo balão

Todos estes automoveis estão em bom estado de conservação e funccionamento.

Vendemos a prestações, pequena entrada e longo prazo.

T. L. WRIGHT & Cia Ltda.
Rua
142-Evaristo da Veiga-144 (10547)

QUASI MORTA . .

O auto n. 3.794, cujo chauffeur fugiu, colheu, hontem, na praça Onze de Junho, d. Liberalina Ferreira Leite, brasileira, casada, de 40 annos e residente á avenida Suburbana n. 224, arrastando-a durante longo tempo.

A pobre senhora soffreu fractura da base do craneo e graves contusões e escoriações pelo corpo.

Levada para o Posto Central de Assistencia, a victima recebeu ali soccorros medicos, sendo, depois, internada no Hospital de Prompto Soccorro.

A policia do 14° districto, que tomou conhecimento do facto, anda a procura do chauffeur.

Barata Essex

Vende-se uma de seis cylindros, toda reformada, com carrousserie, pintura, capota e pneus novos, tudo em perfeito estado.

Vendemos a prestações. Pequena entrada, longo prazo.

T. L. WRIGHT & CIA. LTDA.
Rua Evaristo da Veiga, 142|4 (10548)

Um auto-caminhão colhido por um trem

S. Paulo, 14 (A. A.) — No bairro de Marmeleiro, um trem da Sorocabana apanhou um auto-caminhão. Em consequencia do desastre falleceu o guarda-linhas, ficando gravemente ferido o sr. José Desatti.

O delegado de policia de S. Roque tomou as providencias cabiveis no caso.

Frank Lockhart venceu a corrida de Altoona

Guiou o seu carro através de 250 milhas com uma velocidade horaria de 117 milhas sem parar uma unica vez

Frank Lockhart, o feliz vencedor da corrida de maio em Indianopolis, acaba de vencer a prova de 250 milhas de Altoona, de uma fórma brilhante.

Desde o inicio da prova, pilotando um carro Miller Special, que se manteve a maior parte do tempo na vanguarda, Lockhart não foi obrigado a parar nem uma só vez.

Lockhart não forçou o seu carro desde o inicio da corrida deixando voluntariamente, que os seus competidores ganhassem a dianteira; ao attingir as cincoenta porém, fez tudo para conseguir a vanguarda, que manteve até o momento em que os juizes o acclamaram vencedor, 2 horas 8 minutos e 13 segundos depois de iniciada a corrida.

O veterano Leon Duray não se destacou até as 150 milhas, quando passou do sexto logar, vencendo um depois do outro os seus competidores melhor collocados, até chegar ao segundo logar, onde se manteve até o final da prova. Essa "virada" foi a nota sensacional da tarde.

Peter Kreis obteve facilmente o terceiro logar. Harry Hartz, muito na frente ao se iniciar a corrida foi perdendo terreno gradualmente até ficar collocado depois de Hartz. Conseguiu o quarto logar. Bob Mc Donough ficou em quinto. Fred Comer em sexto e Tony Gulotta, substituindo Benny Hill nas ultimas 100 milhas, setimo.

PETER DE PAOLO CHEGOU TARDE

Peter de Paolo, campeão de 1925, não pôde tomar parte na corrida por ter chegado atrazado. O seu mecanico, Tony Gullota, já inscripto com um dos seus carros não chegou ao fim devido a um accidente no motor. Substituiu porém Hill e obteve o setimo logar.

O vencedor recebeu 10.000 dollars, o segundo collocado, 5.000; o terceiro, 2.500 e o quarto, 1.750.

Todo o começo da corrida Bennie Hill manteve-se na deanteira seguido por Harry Hartz segundo e Fred Comer em terceiro. Mas nas 50 milhas Lockhart já estava com uma vantagem de mais de um quarto de volta. Nessa distancia a sua velocidade media foi de 120 milhas.

Até ás 50 milhas Cooper, Norman Batten e Clif Woodbury abandonaram a pista devido a defeitos de motor, Gulota se retirou nas 75 milhas com uma valvula quebrada, e um conductor de gazolina rompido levou Daves Lewis a fazer o mesmo. Eddie Hearne tambem teve uma valvula do seu motor quebrada pouco antes de attingir as 100 milhas. Hill manteve o seu deanteiro durante estas 100 milhas seguido de Hartz em segundo e Devore e Hill em terceiro, duas voltas atrás de Lockhart.

Nas 150 milhas Lockhart estava duas voltas na frente do segundo. Hartz continuou em terceiro, mas Hill perdeu para Donough. Devone abandonou a corrida nas 120 milhas.

Nas 200 milhas Lockhart, com uma velocidade de 119 milhas por hora mantinha ainda o primeiro logar. O segundo porém passou para Duray.

Os concorrentes e os carros que usaram foram os seguintes:

Harry Hartz, Miller; Benny Hill, Miller; Dave Lewis, Miller (transmissão ás rodas dianteiras); Fred Comer, Miller; Leon Duray, Miller (transmissão ás rodas dianteiras); Earl Devore, Altoona Special; Eddie Hearne, Locomobile; Frank Elliot, Miller; Cliff Woodbury, Boyle Special; Pete Kreis, Miller (transmissão ás rodas dianteiras); Tony Gullota, Miller; Earl Cooper, Miller (transmissão ás rodas dianteiras); Peter de Paolo, Duesenberg; Norman Batter, Miller; Bob Mc Donough, Duesenberg; Frederick Lecklelder, Miller; Al Seivers, Miller e dr. William Shattuck, Miller.

Barata Hudson

Vende-se uma com carrousserie, pintura, etc., nova e o motor todo reformado e em perfeito estado.

Vendemos a prestações. Pequena entrada, longo prazo.

T. L. WRIGHT & CIA. LTDA.
Rua Evaristo da Veiga, 142|4 (10550)

Mais uma estrada de rodagem em Minas

Bello Horizonte, 14 (A. A.) — Foi inaugurada a estrada para automoveis, entre Itanhandú e Virginia.

STUDEBAKER

Vende-se um double phaeton do ultimo modelo com capota Duplex, pneus e pintura nova.

Vendemos a prestações. Pequena entrada — Longo prazo.

T. L. WRIGHT & CIA. LTDA.
Rua Evaristo da Veiga, 142 (10551)

Os automoveis que o Brasil importou nos ultimos annos

O Brasil importou, em 1924, 24.167 automoveis, contra 12.995 em 1923, 2.772 em 1922, 977 em 1921 e 9.914 em 1920.

De accessorios de automoveis a importação subiu a 3.054 toneladas em 1924, contra 1.475 em 1923, 1.277 em 1922, 689 em 1921 e 4.811 em 1920.

Esse movimento representou réis 16.552 contos em 1924, 10.709 em 1923, 6.642 em 1922, 4.934 em 1921 e 19.485 em 1920.

As entradas de carros para estradas de ferro demonstram tambem progresso e maior actividade, pois foram de 14.319 toneladas em 1924, contra 10.599 em 1923, 9.213 em 1922, 8.873 em 1921 e 5.639 em 1920.

Para acquisição desse material, dispendemos 19.133 contos em 1924, 16.188 em 1923, 16.542 em 1922, 19.859 em 1921 e 5.924 em 1920.

A importação de motocycletas diminuiu, tendo sido de 14 toneladas em 1924, contra 15 em 1923, 9 em 1922, 11 em 1921 e 122 em 1920.

Assim, os dados da importação de autos, carros e outros vehiculos accusam um augmento promissor em 1924, parecendo que em 1925 só se fez accentuar, mostrando maior actividade na nossa vida economica.

Solda para aluminio "TEITKRON"

PATENTEADA. — A' BAIXA TEMPERATURA!!!

Esta solda, com uma simples lamparina para soldar, de qualquer combustivel, ou num fogão, sem necessidade de acidos ou ferramentas especiaes, V. S. poderá concertar e compor qualquer peça rota, por pouco dinheiro!

A solda "TEITKRON" é mais facil de se empregar, como o proprio estanho!!!

Acha-se em venda nas casas de ferragens, ou com o fornecedor Geral: — VICTOR L. T. KRONHAUS.
RUA S. BENTO, 32 — 2° ANDAR
TEL. NORTE: — 1640

"Procura-se bons representantes em todas as localidades importantes, onde não os haja". (10556)

Um automovel com o motor sobre o eixo trazeiro

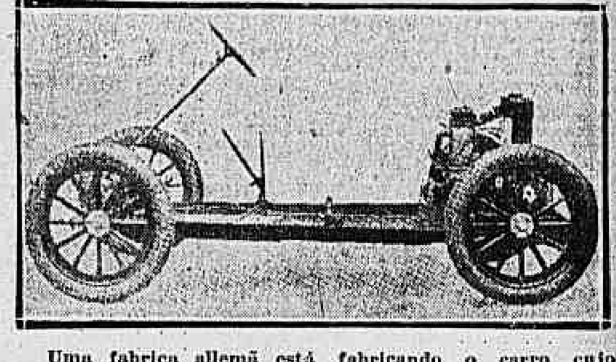

Uma fabrica allemã está fabricando o carro cujo chassis representamos acima. Possue um motor de um cylindro, vertical, com o eixo de manivella parallelo ao eixo trazeiro. A transmissão é feita por intermedio de correntes. O radiador tambem é collocado na parte trazeira.

INSPECTORIA DE VEHICULOS

Estão chamados a comparecer dentro de 48 horas para responderem por infracções que lhes são attribuidas, os conductores ou proprietarios dos autos abaixo mencionados:

Infracções do dia 11:

Por desobediencia ao signal — Autos numeros: 11 — 59 — 552 — 1212 — 1293 — 1569 — 1797 — 1805 — 1879 — 1921 — 2015 — 4190 — 4473 — 4542 — 4600 — 4682 — 5307 — 5845 — 6022 — 6030 — 6997 — 7050 — 7066 — 7338 — 7820 — 8027 — 8214 — 8672 — 8757 — 9332 — 9858 — 9987 — 10.487 — 6251.

Por excesso de velocidade — Autos numeros: 159 — 4754 — 5979 6490 — 018.

Por entregar a direcção a pessoa sem habilitação — Auto n.: 2854.

Por descarga livre — Auto numero 5759.

Por parar no cruzamento — Autos numeros: 6722 — 8038.

Por excesso de buzina — Auto numero 7047.

Por meio fio e bonde — Autos numeros: 7511 — 9018.

Por interromper o transito — Autos ns.: 8792 — 9019 — 10.694.

EXAME DE MOTORISTA

Chamada para hoje ás 8 1|2 horas: — José Esteves, Ferdinando Ligori, Manoel de Almeida, Manoel Marques Ferreira, João Maximiano Ferreira da Silva, Antonio Medeiros Rocha, Ortiz Moraes Sarmento, Heitor Segadas Vianna, Manoel Pinto de Avellar e João Firmino Corrêa de Araujo.

Turma supplementar — João Albino Barreiros, Procopio Dias Barbosa, Antonio de Souza, Manoel da Silva, Ovidio Reis e Silva, Nelson Mendes e Henrique Gama.

Prova pratica — Albino Gomes de Souza.

Um pharol util e commodo

O pharol auxiliar que está representado no cliché acima, póde ser orientado de dentro do carro pelo intermedio de uma pequena manivela collocada convenientemente.

COMO SE ESCOAM OS DINHEIROS PUBLICOS

Um freio aos pagamentos do Banco do Brasil

Ainda não logrou nenhum andamento, na Camara, o projecto apresentado pelo sr. Sá Filho, determinando normas pelas quaes se devem reger todos e quaesquer pagamentos pelo Banco do Brasil.

A proposição do deputado bahiano é de grande alcance administrativo e moral, e responsabiliza todo e qualquer funccionario, da maior á menor hierarchia, que tiver tido a mais leve actuação na expedição de ordem de pagamentos, por aquelle estabelecimento de credito, de despesas que não tenham sua justificação legal.

O deputado Sá Filho é empregado do Thesouro e, antes, foi official de gabinete do sr. Pandiá Calogeras quando ministro da Fazenda no governo do sr. Wenceslão Braz. O representante bahiano, pois, conhece como o Banco do Brasil serve de escoadouro dos dinheiros publicos. Aliás, não ha quem ignore, seja ou não empregado do Thesouro, que naquelle estabelecimento é que tem sido drenada a fortuna nacional para as algibeiras de principes felizardos.

Lembramo-nos, porém, do projecto do sr. Sá Filho, ao assistirmos no Thesouro, hontem, uma interessante palestra de dois funccionarios da Contadoria Central da Republica. Commentavam aquelles burocratas a conta-corrente apresentada ha pouco ao Thesouro pelo Banco do Brasil, e referente aos pagamentos que o mesmo Banco effectuou por ordem do governo e pela conta de "antecipação de receita."

Em um só dia, segundo affirmavam aquelles empregados, o Banco pagara a um director de um jornal da Avenida, que ainda hoje explora a memoria de Quintino Bocayuva, a bagatela de 750:000$000, em duas parcellas, sendo uma de 500:000$000 e outra de 250:000$000.

A critica dos burocratas da Contadoria Central não era, entretanto, propriamente pela somma avultada dada assim de mão beijada. Criticavam, sim, a facilidade com que o Banco do Brasil cumpria certas ordens de pagamentos, pois segundo diziam, os lançamentos naquella conta-corrente, referentes áquellas quantias, foram feitos assim:

— "Importancia paga *por ordem verbal* do sr. ministro da Fazenda ao dr. F.... director do jornal "Tal", *por publicações autorizadas*, 500:000$000"

Em seguida, nos mesmos termos (e no mesmo dia), figurava o lançamento da parcella de .... 250:000$000.

A estranhesa daquelles funccionarios originou-se não só naquelle "*por ordem verbal*", como tambem na natureza da despesa — "*por publicações autorisadas*".

Dizem os linguarudos guarda-livros da Contadoria, que a 9 de novembro de 1925, data do pagamento, o governo não dirigira nenhuma mensagem ao Congresso nem fizera qualquer fala á nação, cuja divulgação ampla se tornasse necessaria fosse autorizada pelo ministro da Fazenda...

Conclue-se dahi, que o projecto do sr. Sá Filho precisa ser desencalhado o mais breve possivel, pois provavelmente uma vez convertido em lei servirá de freio ao appetite devorador de certos comilões...

CONSEQUENCIAS DE UM SONHO?

Viu o marido e o irmão morrendo e tentou matar-se?

Era muito cedo, hontem, quando os moradores da rua Barão da Gamboa ouviram o estampido de um tiro que partira do barracão de numero 41.

Correndo para ahi varias pessoas, foram encontrar, caida, numa poça de sangue, tendo ao lado um revólver "Schimidt and Wesson", a respectiva moradora, Maria da Silva, brasileira, casada e de 33 annos.

— Que foi isso? — interrogaram-na.

E ella contou: sonhara, e, no sonho, vira seu marido, João Baptista dos Santos, foguista do batelão "Simone", da Companhia Costeira, e seu irmão, Antonio Ernesto da Silva, telegraphista do encouraçado "São Paulo", morrendo sinistramente a bordo. Despertara muito impressionada e, julgando que tudo que vira em sonho era a realidade, apanhou o revólver e fizera o disparo contra a cabeça, afim de ir unir-se a ambos no outro mundo.

Foi isso o que ella contou aos vizinhos e á policia do 8° districto, que procura apurar se as coisas são realmente essas.

Maria Silva, cujo estado é grave, foi, depois de medicada pela Assistencia Municipal, internada no Hospital de Prompto Soccorro.

VICTIMA DE UM ACCIDENTE NO TRABALHO

O operario Illuminato Silva, brasileiro, casado e de 30 annos de edade, hontem, quando trabalhava no predio á rua Barão de S. Felix n. 54, foi colhido por um pedaço de madeira, ficando com um ferimento na cabeça.

Depois de medicada pela Assistencia Municipal, a victima recolheu-se á respectiva residencia, á rua Gonzaga Bastos n. 111, na Aldeia Campista.

FURTOU E FOI PRESO

Arthur Prado, tendo entrado na residencia do sr. Daniel Pimenta, no Sapé, dahi furtou varios instrumentos de operario.

A victima apresentou queixa á policia do 23° districto, que prendeu o larapio e apprehendeu o producto do furto.

Já fazem 100 annos que o VERMIFUGO de B.A. FAHNESTOCK tem dado bons resultados para VERMES-PALUDEZ-AMARELLÃO CONVULSÕES-APPETITE VORAZ-BARRIGUDO de creanças e adultos-experimente hoje mesmo (6850)

VENDEU A BICYCLETA DO OUTRO

A' policia do 23° districto queixou-se o sr. José Bezerra da Silva, proprietario da casa de bicycletas á rua Carolina Machado n. 178, de que tendo alugado uma machina a Edúardo Ribeiro, este a havia vendido.

Preso, o accusado confessou o delicto, accrescentando que vendera a bicycleta a Mario Varella, residente á rua General Pedra, casa sem numero.

Apprehendida a bicycletta foi restituida a seu dono.

Revistas cariocas apprehendidas em Bello Horizonte

Bello Horizonte, 14, (Do correspondente) — As autoridades policiaes apprehenderam em mãos do agente geral de jornaes aqui; sr. Hedro Roberti, toda a remessa que lhe foi feita das revistas "Imperio" e "Schimmy."

VAE REVERTER A' ARMA

Em face do parecer da junta medica que o inspeccionou, vae reverter á arma de infantaria, o capitão aggregado Manoel Alexandrino da Luz.

Um novo ramal da Oéste de Minas

Bello Horizonte, 14, (Do correspondente) — Seguiu para Uberaba, em trem especial, o director da Oeste de Minas, dr. Almeida Campos, afim de inspeccionar as obras de construcção do novo ramal, prestes a serem inauguradas. Os habitantes da zona do Triangulo aguardam anciosos a inauguração desse melhoramento.

COM RUMO AO NORTE

Segue para Cabedello, afim de reassumir o commando do 27° batalhão de caçadores o tenente-coronel Absalão Henrique Mendes Ribeiro.

O abastecimento dagua á cidade de Sabará

Bello Horizonte, 14, (Do correspondente) — O governo approvou o projecto e o orçamento para a remodelação do serviço de abastecimento dagua potavel á cidade de Sabará, constando essa remodelação de nova capitação e serviços de barragem na caixa da Areia, no manancial.

O CARNEIRO JA' ESTAVA PREPARADO...

Um policial de ronda á avenida Salvador de Sá encontrou Antonio Gonçalves Diogo a conduzir um sacco cheio de alguma coisa.

Desconfiou e, chamando o homem ás falas, verificou que o que continha era um carneiro já preparado, motivo pelo qual levou Diogo para a delegacia do 9° districto.

Ali disse o carregador de carneiro que recebera a incumbencia de levar *aquillo* a um chauffeur que estava na praça Tiradentes.

"ELDORADO"

Como sempre, o ultimo numero de "Eldorado", apparecido agora, após a mudança e reinstallação de suas officinas graphicas vem confirmar o exito alcançado pelo brilhante magazine pelos numeros anteriores.

Farta collaboração em prosa e verso, firmada pelos nomes mais em destaque nos nossos meios literarios, se espalha por todas as suas paginas, optimamente impressas em papel "couché", proporcionando ao leitor horas agradaveis de leitura.

Affonso Lopes de Almeida, José Oiticica, Paulo Setubal, Hermeto Lima, Philippe Scheidmam (membro do Reichstag), Augusto Meyer, dr. Florencio Ygartua, Mario Mello e outros subscrevem magnificas paginas de "Eldorado", não deixando de revelar menor carinho as demais secções da revista, referentes ao theatro, ao mundanismo, ao cinema etc., etc.

Emfim: um numero excellente, o ultimo, de "Eldorado".

O BRAÇO BOIAVA COM A MÃO!

Ao passar, hontem, em frente ao cáes do mercado, o marinheiro José Silva, do aviso de pesca "Espadarte", encontrou ali a boiar um braço com a respectiva mão.

A policia maritima fez remover o funebre achado para o necroterio.

DECLARAÇÕES

N. SENHORA DO CABO DA BOA ESPERANÇA

Realiza-se no dia 17 do corrente ás 11 horas a festa com que esta tradicional devoção commemorará na igreja de N. Senhora do Monte do Carmo, o dia de N. Senhora do Cabo da Boa Esperança.

Constará a festa de missa solenne, pregando ao evangelio o reverendissimo monsenhor dr. Fernando Rangel.

Para este fim são convidados todos os devotos e fieis. (27730)

LINHO PURO Legitimo Belga Corte 12$

A "NOBREZA" acaba de receber da Belgica 3 caixas de puro linho, todas as côres largura 1 metro, de finissima qualidade, que está vendendo como reclame a 12$000 o córte com 2,m50. Aproveitem emquanto ha todas as côres. Esparterie folha inteira a 1$400.

95 — URUGUAYANA — 95 (10434)

MOSQUITOS? Z MARCA REGIST. USE ZAMPIRONI (6754)

A' PRAÇA

José Scarrone, estabelecido nesta praça, com a industria de fabricação de vidros á rua Gonzaga Bastos n. 218, communica á praça em geral e a quem interessar possa, que, de accordo com a dissolução judicial da firma de Luiz Scarrone & Cia., por fallecimento do socio Luiz Scarrone, archivada na M. M. Junta Commercial, sob o n. 104.035, ficou com o activo e o passivo da extincta sociedade, continuando com o mesmo ramo de negocio e no mesmo local acima indicado, sob a firma individual de José Scarrone, que espera continuar a merecer a mesma confiança que até agora lhe dispensaram.

Rio de Janeiro, 6 de outubro de 1926. — *José Scarrone*. (28242)

Club dos Democraticos

D. C.

Fundado em 1867

"Castello"-R. do Passeio 62
RIO DE JANEIRO

SABBADO, 16 DE OUTUBRO DE 1926

Soberba e imponentissima

"Recepção Dançante"

promovida pelo

"Grupo dos Babaquáras"

e abrilhantada por excellente jazz band.

LORD PYRAMIDAL,
1° Secretario.

NOTA: — NÃO HA CONVITES.

Livraria Quaresma

Devido a um engano de revisão publicamos abaixo os livros, cujos preços não tinham saido certos e sim como estão sendo publicados agora.

Obras de Camillo Castello Branco

(Todas ricamente encardenadas)

O CANCIONEIRO ALEGRE — De poetas portuguezes e brasileiros, seguido da resposta aos Criticos do Cancioneiro — Dois grossos volumes .... 16$000

O QUE CARVALHO DE MENDONÇA, DIZ SOBRE ESTE LIVRO:

Carvalho de Mendonça, o mestre sem par do Direito Commercial diz:

Agradeço a gentileza de VV. SS. offerecendo-me um exemplar do "Codigo Commercial Brasileiro" annotado theorica e praticamente pelo Dr. Cesar Falcão. E' de louvar a iniciativa de VV. SS. com a publicação deste Codigo em forma de Manual, facilitando a sua consulta.

O Desquite — Estudo theorico e pratico no direito brasileiro — acompanhado de um completo formulario, pelo dr. Ferreira dos Santos, 1 grosso volume .... 20$000

Manual do chauffeur

Ou o GUIA PRATICO DO AUTOMOBILISTA, contendo a descripção minuciosa das machinas, noções indispensaveis de electricidade, mecanica e magnetismo; maneira de lidar com pilhas, accumuladores, motores, etc., etc., como se devem remediar accidentes, avarias, paradas imprevistas, receitas diversas relativas ao serviço de automoveis; conselhos uteis para incendios; seguido de um regulamento para evitar desastre e maneira de fazer exame a tirar carta de chauffeur.

Um bello volume encadernado, com 82 gravuras, representando todas as peças do automovel .... 3$000

AVISO — Envia-se para o interior qualquer livro deste annuncio, livre de despesas de transporte, bastando tão sómente enviar a sua importancia em carta registrada com valor declarado e dirigida á LIVRARIA QUARESMA — Rua de S. José, 71 e 73 — Rio de Janeiro — Não nos responsabilisamos pelas importancias que não sejam enviadas em carta registrada com valor declarado. (10552)

A Companhia de Seguros "União Commercial dos Varegistas"

AOS SEUS ACCIONISTAS, SEGURADOS, AMIGOS E AO PUBLICO EM GERAL

A Directoria da Companhia "Varegistas" vem, com a maior satisfação, declarar que o pedido de fallencia requerido no Juiz da 2ª Vara, foi, como não podia deixar de ser, — DENEGADO. —

Em bom e são direito não podia ser deferido o pedido, porquanto, uma Companhia como a "VAREGISTAS", gozando da mais radicada sympathia e preferencia do publico, com um CAPITAL REALIZADO DE MIL CONTOS DE RÉIS e RESERVAS SUPERIORES A TRES MIL CONTOS DE RÉIS, representadas por immoveis, apolices, do Thesouro, de contos de réis (2.800), hypothecas (cerca de RS. 900:000$000), e possuindo nos Bancos do Brasil, Commercial, Mercantil, Portuguez e Hypothecario de Minas 500 contos, mais ou menos, — uma Empreza com taes recursos não podia ser fallida, e assim o entendeu aquelle digno Magistrado.

Aos innumeros amigos, Segurados, Accionistas, Magistrados, Directoria da Associação de Companhias de Seguros, Collegas, Directores de Companhias e Agentes que, quer pessoalmente, quer por cartas e cartões manifestaram incessantemente o seu apoio moral e a sua radicada solidariedade e muito particularmente ao illustre advogado Dr. Abilio de Carvalho que com o seu saber, actividade e grande dedicação defendeu ardorosamente a nossa causa, — a todos — a Directoria da Companhia "União Commercial dos Varegistas" apresenta de publico a expressão sincera da sua profunda gratidão.

Rio de Janeiro, 13 de Outubro de 1926.

Octavio Ferreira Noval
Agostinho Teixeira de Novaes
José Pires da Fonseca
Directores. (10544)

Todos devem saber

Roupas para corpo, cama e mesa comprem directamente na "Fabrica Carioca".
E' sempre quem vende mais barato.

22 – Rua da Carioca – 22 (10433)

CONSTIPAÇÕES TOSSES BRONCHITES Bryonilla AGENTES GERAES ARAUJO FREITAS C° 88-RUA DOS OURIVES-90-RIO (6814)

NÃO HAVERÁ HOJE REUNIÃO NA POLICLINICA HOSPITALAR DOS S. DO ESTADO.

Não está marcada nenhuma reunião para hoje na Policlinica Hospitalar dos Servidores do Estado, bem como não ficou marcado pela directoria, o dia da assembléa geral extraordinaria. (27868)

INSTITUTO DE ENGENHARIA MILITAR

Em nome do sr. Marechal Gabriel Botafogo, presidente deste Instituto, convido os srs. officiaes de terra e mar para a sessão de assembléa de 15 do corrente, ás 4 horas, no antigo Pavilhão Argentino, Avenida das Nações, afim de assistirem á leitura dos estatutos da Cooperativa de Credito recem-approvados, occasião em que terá logar a organização dessa nova sociedade. — *Alberto de Medeiros* — 1° secretario. (27783)

ANNUNCIOS

REFEIÇÕES

Dá-se a dois cavalheiros, em casa de tratamento, á rua Maria e Barros. Telephone Villa 26. (A 27874)

A VIDA COMMERCIAL

CAMBIO

Hontem, este mercado foi aberto em condições fracas, com o Banco do Brasil sacando de 7 a 7 1|16 d. e os demais a 6 15|16 d.

O papel particular era cotado a 7 e 7 1|64 d.

No reinicio dos trabalhos, encontrámos o mercado ainda mais fraco, com o Banco do Brasil inalterado e os outros operando a 6 29|32 e 6 15|16 d. e comprando a 7 d.

Momentos depois, o mercado declarou-se frouxo, passando o Banco do Brasil a fornecer cambiaes de 6 31|32 a 7 1|16 d. e em seguida de 6 15|16 a 7 d. e os demais a 6 7|8 e 6 29|32 dinheiros.

As letras de cobertura encontravam dinheiro a 6 31|32 d.

A' tarde, o mercado accusou maior frouxidão, adoptando os bancos estrangeiros para sacar a taxa de 6 7|8 d. e logo depois a de 6 27|32 d. e para comprar as de 6 15|16 e 6 29|32 d., respectivamente.

O mercado fechou frouxo, com o Banco do Brasil, operando para o serviço de cobranças a 7 1|16 d. e os outros fornecendo cambiaes a 6 13|16 d. e adquirindo o papel particular a 6 7|8 d.

TABELLA DOS BANCOS

	A 90 d/v	
Londres	6 7|8 a (34$909)	7 1|16 (33$982)
Nova York	7$120 a	7$180
Allemanha	—	1$700
Canadá	7$120 a	7$150
Paris	$201 a	$210
	A' vista	
Londres	6 25|32 a (35$392)	6 31|32 (34$439)
Nova York	7$200 a	7$300
Paris	$205 a	$212
Portugal	$370 a	$380
Italia	$291 a	$298
Buenos Aires (peso papel)	2$945 a	3$000
Buenos Aires (peso ouro)	6$725 a	6$770
Hespanha	1$071 a	1$135
Suissa	1$390 a	1$405
Hollanda	2$878 a	2$950
Austria (por mil corôas)	1$020 a	1$030
Canadá	7$200 a	7$230
Belgica	$203 a	$209
Paris	$207 a	$208
Palestina	$207 a	$208
Montevidéo	7$220 a	7$300
Dinamarca	1$920 a	1$950
Noruega	1$685 a	1$700
Suecia	1$927 a	1$950
Japão (yen)	3$484 a	3$500
Allemanha	1$713 a	1$730
Rumania	$042	—
Tcheco-Slovaquia	$212 a	$214
Chile	$910	—
Vales, café	$206 a	$212
Vales ouro, por 1$	—	3$943
	MOEDAS	
Libras (papel)	—	35$000
Dollars (papel)	—	7$330

Dollars (ouro)	—	7$420
Peso uruguayo	—	7$350
Peso argentino papel)	—	—
Pesetas	1$095 a	1$130
Liras	—	$312

CABO

Londres	6 3|4 a (35$556)	6 15|16 (34$593)
Paris	$208 a	$214
Nova York	7$220 a	7$350
Italia	$293 a	$300
Suissa	1$400 a	1$410
Buenos Aires (peso papel)	2$960 a	3$010
Buenos Aires (peso ouro)	—	—
Belgica	$205 a	$207
Dinamarca	1$940 a	1$960
Portugal	$380	—
Tcheco-Slovaquia	$215 a	$217
Canadá	7$230 a	7$280
Hespanha	1$090 a	1$140
Japão (yen)	3$520	—
Montevidéo	7$270 a	7$310
Hollanda	7$270 a	7$310
Hollanda	2$900 a	2$960
Suecia	1$950 a	1$960
Allemanha	1$720 a	1$730
Noruega	1$690 a	1$710

CURSO OFFICIAL DO CAMBIO

	90 d/v	A' vista
S/Londres	6 31|32	6 29|32
" Italia	—	$293
" Paris	$203	$207
" Allemanha	—	1$722
" Portugal	—	$371
" Suissa	—	1$402
" Hespanha	—	1$093
" Belgica	—	$205
" Rumania	—	$042
" Hollanda	—	2$898
" Nova York	7$140	7$251
" Buenos Aires (peso papel)	—	2$968
" Buenos Aires (peso ouro)	—	6$725
" Austria (por dez mil corôas)	—	1$022
" Japão (yen)	—	—
" Noruega	—	1$645
" Suecia	—	1$945
" Canadá	—	7$250
" Dinamarca	—	1$935
" Tcheco-Slovaquia	—	$215

EXTREMAS

Caixa matriz	6 7|8 a	7 1|16
Bancaria	6 7|8 a	6 15|16

MOEDAS

Libras (ouro)	—	—
Libras (papel)	—	—
Liras (ouro)	—	—
Liras (papel)	—	$300
Marcos (papel)	—	—
Francos (ouro)	—	—
Escudos (papel)	—	$380
Dollars (papel)	—	7$100
Peso argentino papel)	—	—
Peso uruguayo	—	—
Pesetas	—	—
Florim (papel)	—	—

MERCADO DE CAMBIO DE SANTOS

SANTOS, 14.

Hora	Estado do mercado	Bancos sacam	Bancos compram	Bancos compram sobre N. York	Letras Offerecida
10.10 a.m.	Calmo	6 31|32	7 1|32	7$040	Não ha.
10.40 a.m.	Ap. est.	6 15|16	7 1|64	7$060	Não ha.
10.50 a.m.	Frouxo	6 15|16	7 d.	7$060	Não ha.
1.50 p.m.	Frouxo	6 15|16	6 63|64	7$080	Não ha.
2.10 p.m.	Frouxo	6 29|32	6 31|32	7$100	Não ha.
2.50 p.m.	Frouxo	6 29|32	6 61|64	7$100	Não ha.
3.00 p.m.	Frouxo	6 7|8	6 15|16	7$130	Não ha.
3.50 p.m.	Fraco	6 27|32	6 29|32	7$160	Não ha.

CAMBIOS ESTRANGEIROS

LONDRES, 14.

Abertura:

	Hoje	Anterior
LONDRES s/N. York, á vista por £	$ 4.85.25	$ 4.85.25
" s/Genova á vista por £	L. 120.00	L. 122.50
" s/Madrid á vista por £	P. 32.58	P. 32.60
" s/Paris á vista por £	F. 169.50	F. 169.50
" s/Lisboa á vista por 1$000	d. 2 17/32	d. 2 17/32
" s/Berlim á vista por £	M. 20.38	M. 20.38
" s/Amsterdam á vista p. £	Fl. 12.13	Fl. 12.13
" s/Berne á vista por £	F. 25.11	F. 25.11
" s/Bruxellas á vista por £	F. 172.25	F. 174.25

LONDRES, 14.

Fechamento:

	Hoje	Anterior
LONDRES s/N. York, á vista por £	$ 4.85.25	$ 4.85.25
" s/Genova á vista por £	L. 119.75	L. 122.00
" s/Madrid á vista por £	P. 31.60	P. 32.65
" s/Paris á vista por £	F. 169.75	F. 170.50
" s/Lisboa á vista por 1$000	d. 2 17/32	[illegible]
" s/Berlim á vista por £	M. 20.38	M. 20.38
" s/Amsterdam á vista p. £	Fl. 12.12	Fl. 12.13
" s/Berne á vista por £	F. 25.11	F. 25.11
" s/Bruxellas á vista por £	F. 172	F. 174.50
" s/Amsterdam á vista p. £	Fl. 12.13	Fl. 12.13
" s/Stockholmo á vista p. £	Kn. 18.25	Kn. 18.26
" s/Christiania á vista p. £	Kr. 18.15	Kr. 18.15
" s/Copenhagen á vista p. £	Kr. 20.40	Kr. 20.38

NOVA YORK, 13.

Abertura:

	Hoje	Anterior
N. YORK s/Londres, tel., por £	$ 4.85.25	$ 4.85.25
" s/Paris, tel., por F.	c 2.84.50	c 2.87.50
" s/Genova, te., por L.	c 4.02.50	c 4.12.50
" s/Madrid, tel., por P.	c 14.88	c 14.94
" s/Amsterdam, te., por Fl.	c 39.98	c 39.97
" s/Berne, te., por F.	c 19.32	c 19.32
" s/Bruxellas, tel., por F.	c 2.79.00	c 2.78.00
" s/Berlim, tel., por M.	c 23.80	c 23.80

NOVA YORK, 14.

Abertura:

	Hoje	Anterior
N. YORK s/Londres, tel., por £	$ 2.85.25	c 2.85.25
" s/Paris, tel., por F.	c 2.86.50	c 2.86.50
" s/Genova, tel., por L.	c 4.07	c 4.02.00
" s/Madrid, por P.	c 15.38	c 14.88
" s/Amsterdam, tel., por Fl.	c 39.37	c 39.97
" s/Suissa, tel., por FS.	c 19.32	c 19.32
" s/Bruxellas, tel., por F.	c 2.81	c 2.78.00
" s/Berlim, tel., por M.	c 23.80	c 23.80

PARIS, 14.

Fechamento:

	Hoje	Anterior
Paris s/Nova York, á vista por £	F. 35.14	F. 34.86
Paris s/Londres, á vista, por £	F. 170.40	F. 169.15
Paris s/Italia, á vista, por 100 L.	F. 140.37	F. 144.13
Paris s/Hespanha, á vista, por 10	F. 523	F. 518.50
Paris s/Berne, á vista, por 100	F. 677.50	F. 671.50

BUENOS AIRES, 14.

Abertura:

	Hoje	Anterior
BUENOS AIRES s/Londres, taxa telegraphica, por $ ouro, t/venda	d 45 29|32	d 45 29|32
BUENOS AIRES s/Londres, taxa telegraphica, por $ ouro, t/compra	d 45 15|16	d 45 15|16
MONTEVIDÉO s/Londres, taxa telegraphica, por $ ouro, t/venda	d 49 5|8	d 49 5|8
MONTEVIDÉO s/Londres, taxa telegraphica, por $ ouro, t/compra	d 49 11|16	d 49 11|16

TELEGRAMMA FINANCIAL

LONDRES, 13.

Fechamento:

	Hoje	Anterior
Taxas de descontos:		
Do Banco da Inglaterra	5 %	5 %
Do Banco de França	7 %	7 %
Do Banco da Italia	7 1/2 %	7 1/2 %
Do Banco de Hespanha	7 %	7 %
Do Banco da Allemanha	6 %	6 %
Em Londres, tres mezes	4 5/8 %	4 5/8 %
Em Nova York, tres mezes	4 %	4 %
Cambio:		
Londres s/Bruxellas, á vista por £	F. 174.50	F. 174.25
Genova s/Londres, á vista por £	L. 122	L. 120.00
Madrid s/Londres, á vista por £	P. 32.60	P. 32.30
Genova s/Paris á vista por 100 Fcs.	L. 71.45	L. 71.00
Lisboa s/[illegible] vista (1$00)	[illegible]	[illegible]

STOCK EXHANGE DE LONDRES

LONDRES, 13.

Fechamento:

	Hoje	Anterior
TITULOS BRASILEIROS		
FEDERAES:		
Funding, 5 %	91	90 1/2
Novo Funding, 1914	81 1/2	81 1/2
Conversão, 1910, 4 %	83	82 1/2
1908, 5 %	85	85
ESTADUAES:		
Districto Federal, 5 %	73 1/2	73
Bello Horizonte, 1905, 6 %	88	88
Estado do Rio, bonus ouro, 5 %	81 1/2	81 1/2
Estado da Bahia, emprestimo ouro, 1913, 5 %	49	50
TITULOS DIVERSOS		
Brazil Railway, Common. Stock	3/4	3/4
Brazilian Traction, Light & Power Cº, Ltd., Ord.	112	113 1/4
S. Paulo Railway Cº, Ltd., Or.	182	182
Leopoldina Railway Cº, Ltd., Ord.	41	41 3/4
Dumont Cofee Cº, Ltd., 7 ½ %, Cum. Pref.	8	8 3/8
St. John del Rey Mining, Ord.	8/4 ½	8/4 ½
Rio Flour Mills & Granaries, Ltd.	85/—	84/—
Bank of London and South America, Ltd.	10 1/2	10 1/4
Mala Real Ingleza	85	90
Companhia Nacional de Estamparia	—	—
TITULOS ESTRANGEIROS		
Emprestimo de Guerra, Britanico 5 %, (1919/47)	101 5/8	101 1/2
Consols, 2 ½ %	54 3/8	54 3/4
Rente Française, 4 %, 1917	44.40	44.80
Rente Française, 3 % (na Bolsa de Paris)	47.00	44.80
Rente Française, 1918 (Integralizado)	43.35	43.80
Rente Française, 5 % (na Bolsa de Paris)	53.15	53.45

MOVIMENTO DO CAFE' A TERMO DURANTE O MEZ DE SETEMBRO DE 1926

Estatistica organizada pelo "Correio da Manhã"

DIAS	VENDAS 1ª Bolsa	VENDAS 2ª Bolsa	SETEMBRO 1ª Bolsa	SETEMBRO 2ª Bolsa	OUTUBRO 1ª Bolsa	OUTUBRO 2ª Bolsa	NOVEMBRO 1ª Bolsa	NOVEMBRO 2ª Bolsa	DEZEMBRO 1ª Bolsa	DEZEMBRO 2ª Bolsa	JANEIRO 1ª Bolsa	JANEIRO 2ª Bolsa	FEVEREIRO 1ª Bolsa	FEVEREIRO 2ª Bolsa	MARÇO 1ª Bolsa	MARÇO 2ª Bolsa	POSIÇÃO 1ª Bolsa	POSIÇÃO 2ª Bolsa
1	—	—	23$300	23$300	23$100	23$175	22$900	22$950	22$750	22$800	22$500	22$575	22$400	22$475	—	—	Paralysada	Sustentado
2	12.000	1.000	23$275	23$175	23$075	22$750	22$875	22$700	22$600	22$575	22$500	22$400	22$350	22$100	—	—	Calma	Fraca
3	4.000	1.000	23$050	23$000	22$800	22$600	22$625	22$550	22$400	22$500	22$100	22$100	22$000	22$000	—	—	Calma	Calma
4	5.000	—	22$500	—	22$400	—	22$250	—	22$200	—	22$100	—	21$850	—	—	—	Fraca	—
5	—	—	—	—	—	—	—	—	—	—	—	—	—	—	—	—	—	—
6	—	—	—	—	—	—	—	—	—	—	—	—	—	—	—	—	—	—
7	—	—	—	—	—	—	—	—	—	—	—	—	—	—	—	—	—	—
8	—	—	—	—	—	—	—	—	—	—	—	—	—	—	—	—	—	—
9	20.000	10.000	22$200	22$100	22$000	21$930	21$800	21$725	21$500	21$500	21$250	21$275	21$000	21$100	—	—	Frouxa	Calma
10	10.000	4.000	22$600	22$500	22$225	22$350	22$000	22$200	21$750	21$850	21$600	21$800	21$400	21$700	—	—	Firme	Firme
11	11.000	—	22$400	—	22$300	—	22$100	—	21$875	—	21$600	—	21$300	—	—	—	Calma	—
12	—	—	—	—	—	—	—	—	—	—	—	—	—	—	—	—	—	—
13	7.000	5.000	22$250	22$525	22$125	22$150	21$900	22$000	21$600	21$700	21$300	21$400	21$250	21$300	—	—	Calma	Estavel
14	17.000	26.000	22$300	22$200	22$100	22$050	21$900	21$850	21$600	21$000	21$350	21$200	21$100	21$000	—	—	Calma	Calma
15	7.000	2.000	22$300	22$125	22$150	22$225	21$950	22$050	21$700	21$750	21$600	21$700	21$400	21$500	—	—	Estavel	Estavel
16	4.000	4.000	22$230	22$250	22$150	22$150	22$000	21$950	21$900	21$700	21$600	21$400	21$500	21$400	—	—	Calma	Calma
17	13.000	6.000	22$230	22$100	21$975	21$800	21$800	21$750	21$700	21$625	21$500	21$400	21$400	21$350	—	—	Calma	Frouxa
18	4.000	—	22$000	—	21$700	—	21$600	—	21$575	—	21$450	—	21$250	—	—	—	Frouxa	—
19	—	—	—	—	—	—	—	—	—	—	—	—	—	—	—	—	—	—
20	—	—	—	—	—	—	—	—	—	—	—	—	—	—	—	—	—	—
21	21.000	5.000	21$850	21$700	21$500	21$550	21$350	21$375	21$225	21$223	21$200	21$250	21$125	21$100	—	—	Frouxa	Estavel
22	10.000	1.000	21$700	21$600	21$450	21$450	21$350	21$350	21$125	21$300	21$150	21$200	21$250	21$200	—	—	Calma	Estavel
23	7.000	2.000	21$975	21$700	21$700	21$700	21$550	21$550	21$500	21$375	21$425	21$350	21$400	21$300	—	—	Firme	Calma
24	6.000	4.000	21$800	21$850	21$700	21$900	21$600	21$700	21$450	21$500	21$300	21$350	21$250	21$250	—	—	Sustentada	Estavel
25	3.000	—	21$850	—	21$750	—	21$600	—	21$600	—	21$450	—	21$300	—	—	—	Estavel	—
26	—	—	—	—	—	—	—	—	—	—	—	—	—	—	—	—	—	—
27	7.000	3.000	21$900	21$700	21$750	21$600	21$600	21$400	21$350	21$350	21$300	21$400	21$125	21$250	—	—	Calma	Calma
28	9.000	4.000	N/c.	N/c.	21$400	21$200	21$300	21$000	21$175	20$850	21$100	20$900	21$025	20$700	—	—	Frouxa	Frouxa
29	15.000	—	N/c.	N/c.	21$450	21$575	21$230	21$450	21$125	21$125	21$000	21$100	21$025	21$100	20$800	20$950	Sustentada	Firme
30	13.000	—	N/c.	N/c.	21$650	21$600	21$400	21$500	21$275	21$300	21$300	21$200	21$200	21$100	21$100	21$075	Sustentada	Estavel
Total	215.000	78.000	—	—	—	—	—	—	—	—	—	—	—	—	—	—	—	—

CAFÉ

(Rio)

Pauta — 2$220

Entradas em 13:

	Saccas	
E. F. Leopoldina	22.523	
Maritima	2.220	
Alfredo Maia	724	
Cabotagem	1.246	
Total	26.713	
Idem o anno passado		35.116
Desde 1º		183.573
Média		14.120
Desde 1º de julho		1.407.042
Média		13.314
Idem o anno passado		1.579.184
Embarques em 13:		
E. Unidos	6.780	
Europa	15.546	
Rio da Prata	2.292	
Cabo	—	
Pacifico	—	
Cabotagem	2.792	
Total	27.410	
Idem o anno passado		21.240
Desde 1º		357.378
Desde 1º de julho		1.318.630
Idem o anno passado		1.459.263
Existencia em 14		269.293
Idem o anno passado		167.329

Imposto mineiro — valor do 1$000 ouro, de 11 a 17 do corrente mez, 3$750.

Hontem, no inicio dos trabalhos, encontrámos este mercado em condições de estabilidade e com alguma procura, tendo sido vendidas, nas primeiras horas, 7.845 saccas, na base de 32$700 por arroba, pelo typo 7.

A' tarde foram registrados negocios de mais 4.957 saccas, ao mesmo preço, fechando o mercado inalterado.

COTAÇÕES

Typo 3	35$500
Typo 4	34$800
Typo 5	34$100
Typo 6	33$400
Typo 7	32$700
Typo 8	32$000

MOVIMENTO DO CAFE' A TERMO

PRIMEIRA BOLSA

Por 10 kilos	V.	C.	Da cot. anterior
Outubro	22$200	21$900	— $100
Novembro	21$900	21$600	— $400
Dezembro	21$625	21$600	— $175
Janeiro	21$675	21$475	— $275
Fevereiro	21$675	21$475	— $275
Março	21$600	21$400	— $300

Vendas: 5.000 saccas.
Posição: fraca.

SEGUNDA BOLSA

Por 10 kilos	V.	C.	Da cot. anterior
Outubro	22$500	22$300	+ $400
Novembro	22$250	22$100	+ $500
Dezembro	22$025	22$000	+ $400
Janeiro	21$925	21$900	+ $425
Fevereiro	22$025	21$725	+ $250
Março	21$900	21$775	+ $375

Vendas: 2.000 saccas.
Posição: firme.

NOVA YORK, 14

Abertura:

	Hoje	Fechamento anterior
Café para entrega em dezembro	14.91	15.06
Café para entrega em março	14.64	14.75
Café para entrega em maio	14.28	14.40
Café para entrega em julho	13.99	14.07

Mercado accessivel.
Desde o fechamento anterior baixa de 8 a 15 pontos.

NOVA YORK, 14

Fechamento:

	Hoje	Fechamento anterior
Café para entrega em dezembro	14.95	15.06
Café para entrega em março	14.65	14.75
Café para entrega em maio	14.35	14.40
Café para entrega em julho	14.00	14.07
Vendas do dia	70.000	50.000

Mercado estavel.
Desde o fechamento anterior, baixa de 5 a 11 pontos.

HAVRE, 13.

Fechamento:

	Hoje	Anterior
Café para entrega em dezembro	722	727
Café para entrega em março	790 ½	773 ½
Café para entrega em maio	805	788 ½
Café para entrega em julho	820	800
Vendas	10.000	4.000

Mercado firme.
Alta de 14 a 20 francos desde o fechamento anterior.

HAVRE, 14.

Abertura:

	Hoje	Fechamento anterior
Café para entrega em dezembro	729	751
Café para entrega em março	769	790 ½
Café para entrega em maio	787 ½	805
Café para entrega em julho	803	820
Vendas	4.000	10.000

Mercado calmo.
Baixa de 17 a 22 francos desde o fechamento anterior.

LONDRES, 13.
LONDRES, 12.

Fechamento:

Meses	Hoje	Anterior
Dezembro	80|—	80|6
Março	78|9	79|7 ½
Maio	77|9	78|9
Julho	76|6	78|—

Baixa de 6 d. a 1|6.
Mercado calmo.

SANTOS, 14.

Fechamento

Mercado: hoje, estavel; anterior, calmo.

N. 4, disponivel, por 10 kilos: hoje, 24$; anterior, 24$000.

N. 7, disponivel, por 10 kilos: hoje, 21$; anterior, 21$000.

Entradas até as 2 horas: hoje, 24.374 saccas; anterior, 25.594 saccas.

Existencia: hoje, 850.700 saccas; anterior, 834.645 saccas.

Saidas:	Saccas
Para a Europa	6.415
Por cabotagem, etc.	1.904
Total	8.319

SANTOS, 14.

Fechamento:

	Hoje	Anterior
Café typo 4 para entrega em outubro	25$075	25$100
Café typo 4 para entrega em novembro	24$175	24$125
Café typo 4 para entrega em dezembro	23$750	23$525
Vendas do dia	4.000	3.000
Estado do mercado	Estavel	Calmo

S. PAULO, 14 (meio-dia).

Entradas de café:

Em Jundiahy, pela Estrada Paulista: hoje, 22.000 saccas; dia anterior, 22.000 saccas; mesmo dia no anno passado, 13.000 saccas.

Em S. Paulo, pela Estrada Sorocabana, etc.: hoje, 4.000 saccas; dia anterior, 4.000 saccas; mesmo dia no anno passado, 14.000 saccas.

Total: hoje, 26.000 saccas; dia anterior, 26.000 saccas; mesmo dia no anno passado, 27.000 saccas.

JUNDIAHY, 14.

Meio-dia até 5 p. m.:

Café recebido pela Estrada Paulista com destino a S. Paulo: hoje, nada; dia anterior, nada; mesmo dia no anno passado, nada.

Café recebido pela Estrada Paulista com destino a Santos: hoje, 16.000 saccas; dia anterior, 22.000 saccas; mesmo dia no anno passado, 16.000 saccas.

Total: hoje, 16.000 saccas; dia anterior, 22.000 saccas; mesmo dia no anno passado, 16.000 saccas.

EMBARQUES DE CAFE'

Em 14 do corrente:

	Saccas
Para Nova Orléans:	
Barbosa Albuquerque & C.	1.000
Vivacqua Irmão & C.	2.334
Ed. Johnston & C.	300
Para Trieste:	
Ornstein & C.	1.268
Theodor Wille & C.	375
Fraga Irmão & C.	750
Cohen Arrigoni & C.	1.250
Hard Rand & C.	1.249
Pinheiro Ladeira & C.	250
Para Marselha:	
Ornstein & C.	1.500
Pinto Lopes & C.	251
Para Copenhague:	
Alfredo Sinner & C.	188
Theodor Wille & C.	250
Para Southampton:	
Ed. Johnston & C.	16
Leon Israel & C., S. A.	125
Para Hamburgo:	
E. G. Fontes & C.	500
Pedro Treidler & C.	250
Alfredo Sinner & C.	125
Oscar Marques Rotundo & C.	700
Mc. Kinlay & C.	250
Para Rotterdam:	
Theodor Wille & C.	375
Ornstein & C.	166
Total	12.917
Desde 1º	180.295
Desde 1º de julho	1.331.547
Destinos:	
Para os Estados Unidos	2.634
Para a Europa	9.838
Por cabotagem	445
Total	12.917

Rocha Faria & C.

Codigos: Borges, Ribeiros, etc.
End. tel.: ROCHAFARIA
Commissarios de café
Avenida Rio Branco, 9, 3º andar
Salas 228 e 230
Arm.: Camerino, 68
Caixa postal, 720
Adeantam sobre conhecimentos, sendo a commissão apenas de 700 réis por sacco.
FILIAL — Santos: Rua Santo Antonio n. 62
MATRIZ — RIO

Preços por 15 kilos, no Rio:
Typo 3 — 35$000
Typo 4 — 34$200
Typo 5 — 33$400
Typo 6 — 32$600
Typo 7 — 31$800
Typo 8 — 31$000
Informações: mercado CALMO.

Barboza Albuquerque & Comp.

Successores de JOSE' JOAQUIM DE OLIVEIRA BARBOZA
Casa fundada em 1864
Endereço telegraphico — OLIBARBOZA
Rua do Rosario n. 101.
Caixa postal n. 622 — Rio de Janeiro
Cotações por 15 kilos:

	Americano	Cór
Typo 2	36$922	37$228
Typo 3	36$105	36$441
Typo 4	35$330	35$645
Typo 5	34$522	34$828
Typo 6	33$705	34$011
Typo 7	33$041	33$247
Typo 8	32$428	32$705

Recebemos cafés na fórma de Armazens Geraes, e adeantamos sobre conhecimentos.
Mercado — 32$700. FIRME.
Sabino De Robertis, encarregado.
(6772)

KAUFLEUTE!

Zum annoncieren, fuer Bekantmachungen u Abonnements, in den verbreitesten Zeitungen und Zeitschriften Brasiliens, wenden Sie sich am besten an
LIMA & CIA. LTDA.
general-Agenten des
"Correio da Manhã"
Largo da Carioca n. 15, 1º andar.
Telephone Central 178
RIO DE JANEIRO
(9657).

ASSUCAR

(Rio)

Ainda hontem este mercado funccionou em posição de estabilidade, com procura escassa e sem alteração nas cotações.

Registraram-se pequenas entradas e regulares saidas.

MOVIMENTO DO MERCADO

	Saccas
Stock anterior	94.582
Entradas:	
De Campos	6.424
De Maceió	2.000
Do Espirito Santo	—
De Natal	—
De Pernambuco	500
Do Ceará	100
Total	9.024
Desde 1º	74.616
Saidas	2.825
Desde 1º	62.135
Stock hontem á tarde	100.881

COTAÇÕES

	Por 60 kilos
Crystaes	Nominal
Demeraras	Nominal
Mascavinhos cif.	Nominal
Segundos jactos	Não ha
Terceiros jactos	Nominal
Mascavos cif.	Nominal
Terceiras sortes	—

MOVIMENTO DO ASSUCAR A TERMO

PRIMEIRA BOLSA

Por 60 kilos	V.	C.	Da cot. anterior
Outubro	48$800	47$000	— 1$500
Novembro	48$200	48$000	— $600
Dezembro	48$700	48$300	— $500
Janeiro	49$700	49$500	— $100
Fevereiro	50$200	50$000	
Março	51$500	50$300	— 1$000

Vendas: 23.000 saccas.
Posição: estavel

SEGUNDA BOLSA

Por 60 kilos	V.	C.	Da cot. anterior
Outubro	49$600	48$600	+ 1$600
Novembro	49$900	48$900	+ 1$900
Dezembro	50$000	49$200	+ $700
Janeiro	50$700	50$000	+ $500
Fevereiro	51$700	51$000	+ 1$000
Março	52$500	51$700	— 1$200

Vendas: 1.000 saccas.
Posição: estavel

LONDRES, 13.

Fechamento:

	Hoje	Fechamento anterior
Assucar para entrega em outubro	14|7½	14|7½
Assucar para entrega em dezembro	15|—	15|1½
Assucar para entrega em março	15|6	15|6
Assucar para entrega em maio	15|9	15|9
Assucar do Brasil com 96 % de base para embarque	Nominal	Nominal

Mercado nominal.
Baixa de 1 1|2 d. parcial desde o fechamento anterior.

NOVA YORK, 13.

Fechamento:

	Hoje	Fechamento anterior
Assucar para entrega em dezembro	2.78	2.78
Assucar para entrega em março	2.73	2.73
Assucar para entrega em maio	2.82	2.82
Assucar para entrega em julho	2.89	2.89

Mercado estavel.
Desde o fechamento anterior, inalterado.

NOVA YORK, 14

Abertura:

	Hoje	Fechamento anterior
Assucar para entrega em dezembro	2.79	2.78
Assucar para entrega em março	2.73	2.73
Assucar para entrega em maio	2.80	2.82
Assucar para entrega em julho	2.89	2.89

Alta de 1 ponto e baixa parcial de 2 pontos desde o fechamento anterior.

PERNAMBUCO, 14.

Mercado: hoje, estavel; anterior, estavel.

Usina de primeira: hoje, n|cotado; anterior, n|cotado.

Usina de segunda: hoje, n|cotado; anterior, n|cotado.

Crystaes: hoje, 9$500 a 1$100; anterior, 9$ a 9$700.

Demeraras: hoje, n|cotado; anterior, n|cotado.

Terceira sorte: hoje, n|cotado; anterior, n|cotado

Somenos: hoje, n|cotado; anterior, n|cotado.

Brutos seccos: hoje, 5$200 a 5$800; anterior, 5$200 a 5$800.

Entradas:	Hoje	Anterior
Desde hontem, em saccas de 60 kilos	17.900	31.700
Desde 1 de setembro proximo passado, em saccas de 60 kilos	331.800	313.900
Exportação:		
Para o Rio de Janeiro, saccas de 60 kilos	700	Nada
Para Santos, saccas de 60 kilos	33.900	6.700
Para outros portos do sul do Brasil saccas de 60 kilos	4.000	9.000
Para outros portos do norte do Brasil saccas de 60 kilos	1.000	Nada
Existencia em saccas de 60 kilos	114.100	155.800

ALGODÃO

(Rio)

Ainda hontem o mercado deste producto funccionou em condições de estabilidade, mas sem procura de interesse e com as cotações inalteradas.

Não houve entradas e verificaram-se regulares entregas.

MOVIMENTO DO MERCADO

	Fardos
Stock anterior	12.112
Entradas:	
Do Ceará	—
De Natal	—
Do Maranhão	—
De Penedo	—
De Pernambuco	—
Da Parahyba	—
Total	—
Desde 1º	3.840
Saidas	788
Desde 1º	2.528
Stock hontem á tarde	11.324

COTAÇÕES

	Por 10 kilos
Sertões	25$000 a 26$000
Primeiras sortes	24$000 a 25$000
Mediano	20$000 a 21$000
Paulista	Nominal

MOVIMENTO DO ALGODÃO A TERMO

PRIMEIRA BOLSA

Por 10 kilos	V.	C.	Da cot. anterior
Outubro	Slv.	Iv.	
Novembro	19$500	18$500	+ $500
Dezembro	19$500	18$700	+ $700
Janeiro	20$600	19$400	+ $400
Fevereiro	20$900	20$300	+ $300
Março	21$400	20$500	+ $500

Vendas: não houve.
Posição: paralysada.

SEGUNDA BOLSA

Por 10 kilos	V.	C.	Da cot. anterior
Outubro	19$000	18$000	
Novembro	19$000	18$500	
Dezembro	19$300	18$700	
Janeiro	20$300	19$000	— $400
Fevereiro	20$700	20$200	— $100
Março	22$000	20$600	+ $100

Vendas: não houve.
Posição: paralysada.

LIVERPOOL, 14.

	Hoje	Anterior
Mercado	Estavel	Calmo
Pernambuco, Fair	7.45	7.41
Maceió, Fair	7.45	7.41
American Fully Middling	7.15	7.11
American Futures, para janeiro	7.14	7.08
American Futures, para março	7.24	7.19
American Futures, para maio	7.33	7.28
American Futures, para julho	7.39	7.34

Disponivel brasileiro alta de 4 pontos.
Disponivel americano alta de 4 pontos.
Termo americano alta de 5 a 6 pontos.

LIVERPOOL, 14.

Fechamento:

	Hoje	Fechamento anterior
American Futures, para janeiro	7.22	7.08
American Futures, para março	7.32	7.19
American Futures, para maio	7.40	7.28
American Futures, para julho	7.45	7.34

Mercado: melhorou depois da abertura. Os baixistas estão se cobrindo.
Desde o fechamento anterior alta de 11 a 14 pontos.

NOVA YORK, 13.

Fechamento:

	Hoje	Anterior
American Middling Uplands	13.60	13.45
American Futures, para janeiro	13.39	13.28
American Futures, para março	13.62	13.51
American Futures, para maio	13.82	13.70
American Futures, para julho	14.02	13.89

Mercado: melhorou depois da abertura, mas afrouxou novamente, devido á pressão dos operadores do Hedge.
Desde o fechamento anterior alta de 11 a 13 pontos.

NOVA YORK, 14.

Abertura:

	Hoje	Fechamento anterior
American Futures, para janeiro	13.34	13.39
American Futures, para março	13.56	13.52
American Futures, para maio	13.80	13.82
American Futures, para julho	13.99	14.02

Mercado: commercio de caracter normal, devido á pressão dos operadores do Hedge e ás noticias de Liverpool.
Desde o fechamento anterior, baixa de 2 a 6 pontos.

PERNAMBUCO, 14.

	Hoje	Anterior
Mercado	Calmo	Calmo
Preço por 15 ks.:		
Primeira sorte, vendedores	—	—
Primeira sorte, compradores	25$000	25$000
Entradas:		
Desde hontem, em saccas de 80 kilos	Nada	Nada
Desde 1º de setembro proximo passado, em saccas de 80 kilos	Nada	Nada
Exportação:		
Para o Rio de Janeiro, fardos de de 180 kilos	100	Nada
Para a Bahia, fardos de 180 kilos	100	Nada

PORTELLA HUGO & C.

Commissarios de Café.
Rua de S. Bento n. 37.
Fazem adiantamentos sobre conhecimentos.
(6635)

A BOLSA

Hontem a Bolsa de Titulos funccionou activa e os negocios effectuados foram regulares.

As apolices Uniformizadas, as de Diversas Emissões, nominativas, as ao portador e as municipaes ficaram estaveis; as Populares do Estado do Rio e as obrigações Ferro Viarias, sustentadas; as do Thesouro, fracas, e os demais papeis sem modificação digna de registro.

VENDAS

Apolices:	
Uniformizadas, de 1:000$, 1, 23, 36, 65, a.	717$000
Diversas Emissões, de réis 1:000$, nom., 5, 9, 10, 10, 12, 20, 25, a.	693$000
Ditas idem, 20, a.	696$000
Ditas port., 2, 3, 5, 5, 6, 8, 10, 12, 41, a.	635$000
Ditas idem, 3, 17, 2, 2, 74, a.	636$000
Ditas em cautela, 500, 500, a.	629$000
Obrigações do Thesouro 80, a.	895$000
Ditas Ferro Viarias, da 1ª emissão, 10, 30, 100, 2	832$000
Municipaes de 1906, port. 10, a.	140$000
Ditas nom., 27, a.	139$000
Ditas decreto 1.335, port. 60, a.	150$500
Ditas idem, 40, a.	151$000
Ditas decreto 1.933, port., 20, 89, a.	173$000
Ditas decreto 2.097, port., 50, a.	146$500
E. do Espirito Santo, 6 %, 26, a.	660$000
Bancos:	
Funccionarios Publicos, 10, 50, 100, a.	47$500
Commercial do Rio de Janeiro, 296, a.	194$000
Mercantil do Rio de Janeiro, 25, a.	390$000
Brasil, 50, a.	400$000
Companhias:	
Tecidos Alliança, 20, a.	102$000
Jardim Botanico, c|60 %, 19, a.	90$000
Idem, integ., 30, a.	150$000
America Fabril, 29, a.	170$000
Minas S. Jeronymo, 50, 63, a.	53$000
Docas de Santos, port., 50, a.	260$000
Petropolitana, 83, a.	300$000
Seguros Argos Fluminense, 10, a.	1:550$000

OFFERTAS

Apolices	Vend.	Comp.
Obrigações do Thesouro, 7 %	896$000	—
Ditas Ferro Viarias	832$000	831$000
Ditas 2ª emissão	832$000	831$000
Ditas em cautela	—	—
Uniformizadas, de 1:000$	720$000	716$000
Diversas Emissões, nom.	695$000	694$000
Ditas port.	635$000	634$000
Ditas em cautela	629$000	628$000
Obras do Porto	—	645$000
E. do Rio (Popular)	101$000	100$500
E. do Rio, de 500$, port.	—	400$000
Ditas nom.	350$000	—
Ditas Ferro Viarias, do Rio Grande, 8 %	820$000	720$000
Popular, da Parahyba	90$000	88$500
E. do Rio Grande port.	780$000	770$000
Ditas nom.	780$000	770$000
E. de Minas Geraes	1055$000	680$000
E. do Espirito Santo, 6 %	—	650$000
Municipaes de 1906, port.	140$000	138$000
Ditas nom.	—	138$000
Ditas de 1917 port.	—	138$000
Ditas de 1920 port.	140$000	134$000
Ditas nom.	—	—
Ditas de 1914 port.	139$000	137$000
Ditas idem, nom.	—	—
Ditas de £20 port.	450$000	446$000
Ditas nom.	—	320$000
Ditas decreto 2.093	—	170$000
Ditas decreto 1.933	175$500	173$000
Ditas decreto 2.097	147$500	146$000
Ditas decreto 1.918	148$000	145$000
Ditas decreto 1.999	—	140$000
Ditas decreto 1.350	149$000	—
Ditas decreto 1.535	151$000	150$000
Ditas decreto 1.623	—	134$000
Ditas decreto 1.622	—	140$000
Ditas de Nictheroy, 1ª serie	70$000	—
Ditas idem 2ª serie	—	66$000
Ditas de Petropolis	—	145$000
Ditas de Bello Horizonte	—	120$000
Bancos:		
Commercio	—	170$000
Funccionarios Publicos	48$500	47$500
Portuguez do Brasil, nom.	—	—
Ditas port.	175$000	175$000
Mercantil	390$000	388$000
Brasil	400$500	398$000
Nacional Brasileiro	260$000	256$000
Commercial	—	191$000
C. de E. de Ferro		
Minas S. Jeronymo	54$000	52$000
Comp. de Tecidos		
Brasil Industrial	—	300$000
Corcovado	150$000	140$000
Alliança	110$000	100$000
Prog. Industrial	—	170$000
S. Pedro de Alcantara	—	420$000
Conf. Industrial	150$000	—
Petropolitana	320$000	—
America Fabril	175$000	—
Nova America	200$000	—
Taubaté Industrial	625$000	—
Diversas		
Docas de Santos port.	261$000	—
Ditas nom.	—	255$000
C. Brahma	—	380$000
Diamantifera	4$000	2$500
Artefactos de Borracha, integ.	—	40$000
Ditas com 50 o|o	24$000	—
Docas da Bahia	32$000	30$000
Loterias N. do Brasil	100$000	—
Transporte e Carruagens	—	30$000
Registro Mercantil	—	430$000
Debentures:		
Docas de Santos	170$000	—
Bellas Artes	—	195$000
Docas da Bahia	—	60$000
Mercado Municipal	—	194$000
Mestre Blatgé	—	195$000
C. Brahma	1:012$	1:000$
Manuf. Fluminense	170$000	—
Usinas Nacionaes	200$000	—
Guanabara	—	193$000
Nova America	1:010$	—
Carris Porto-Alegrense	210$000	125$000

PREÇOS COLHIDOS NO MERCADO DO ATACADISTA PARA O VAREJISTA

AGUARDENTE		*Barris de 80 litros*
Especial, por litro	1$300 a	1$400
Regular, por litro	1$000 a	1$200
AGUA SANITARIA		*Por duzia*
Especial	3$300 a	3$700
Superior	2$200 a	2$800
ALHOS		*Por 100 cabeças*
Estrangeiro, especial	—	6$000
Idem, regular	—	5$000
ALFAFA		*Em fardos*
R. Grande, typo platino, por kilo	$280 a	$300
Argentina, por kilo	$260 a	$300
ALCOOL		*Pipa de 480 litros*
42 gráos, por litro	—	1$500
40 gráos, por litro	—	1$400
36 gráos, por litro	—	1$200
AMENDOIM		
Sacco de 25 kilos	16$000 a	18$000
ARROZ		*Por sacco de 60 ks.*
Brilhado especial	60$000 a	64$000
Idem superior	48$000 a	52$000
Agulha especial	46$000 a	50$000
Idem superior	38$000 a	42$000
Bom	30$000 a	32$000
Regular	26$000 a	28$000
Baixo	22$000 a	24$000
AZEITE		*Caixa com 40 latas*
Portuguez por litro	5$500 a	5$800
Hespanhol idem	4$000 a	4$500
Nacional, idem	2$800 a	3$000
AZEITONAS		*Barris de 20 latas*
Hespanhola, kilo	—	2$400
Portug., lata, kilo	1$600 a	1$800
Idem lata de 5 ks.	—	10$000
BANHA		*Caixa*
De Porto Alegre, lata de 20 ks.	150$000 a	160$000
Idem de 2 kilos	145$000 a	165$000
De Itajahy, lata de 20 kilos	155$000 a	175$000
BATATAS		
Franceza, caixa de 28 kilos	26$000 a	28$000
Paraná, caixa de 30 ks., por kilo	$450 a	$550
Mineira, por kilo	$600 a	$650
BACALHAO		*Caixa*
Noruega, typo portuguez	105$000 a	115$000
Inglez	95$000 a	100$000
BACON		*Por kilo*
Paulista	—	3$000
Santa Catharina	—	2$600
Diversas proced.	2$400 a	2$700
CANGICA		*Por 60 kilos*
Especial	48$000 a	52$000
ERVILHA		*Por kilo*
Estrang., quebrada	2$000 a	2$200
Idem, inteira	2$000 a	2$200
Nacional	$800 a	1$200
R. Grande, kilo	$500 a	$900
Paulista, kilo	$700 a	$750
FEIJÃO		
Preto, de P. Alegre, novo	24$000 a	26$000
Mineiro, esp. novo	22$000 a	24$000
Enxofre, 60 kilos, novo	40$000 a	44$000
Manteiga, 60 kilos, novo, especial	54$000 a	60$000
Cavallo, sup. novo	42$000 a	44$000
Cavallo, sup. novo	42$000 a	44$000
Branco, sup. novo	40$000 a	44$000
Mulatinho, superior, novo	18$000 a	20$000
Amendoim, superior, novo	16$000 a	18$000
Outras côres	30$000 a	35$000
Laguna	20$000 a	24$000
Chileno, branco	60$000 a	62$000
Preto, velho	18$000 a	20$000
FARINHA DE TRIGO		
Preços do Moinho Fluminense:		*Por sacco*
Especial	42$000 a	42$200
S. Leopoldo	40$000 a	40$200
OO.	39$000 a	39$200
Preços do Moinho Inglez:		
Buna nacional	40$000 a	40$200
Nacional	40$000 a	40$200
Brasileira	39$000 a	39$200
Preços do Moinho Matarazzo:		
Lili	—	41$000
Claudia	—	39$000
FARINHA DE MANDIOCA		
Especial	16$000 a	18$000
Fina	15$000 a	16$000
Peneirada	13$000 a	14$000
Grossa	10$000 a	11$000
FRANGOS		
Um	2$500 a	4$500
FARELLO		*Por sacc de 35 ks.*
Farello	4$500 a	5$000
Farellinho	6$000 a	6$500
Remoido	7$500 a	8$000
Treguilho	7$500 a	8$000
GAZOLINA		*Por caixa*
Diversas marcas	—	32$000
Idem idem, a granel, por litro	—	$650
GALLINHAS		
Superiores, dz.	5$000 a	7$000
Regulares, dz.	3$000 a	5$500
Sacco de 60 kilos	15$000 a	20$000
KEROZENE		*Por caixa*
Diversas marcas	—	28$000
LENTILHAS		
LINGUIÇA		*Por kilo*
Mineira	—	4$000
Idem, typo portugueza	—	4$500
Paio salamisc	—	3$700
Rio Grande	6$800 a	7$000
De Petropolis	3$500 a	4$500
LINGUAS		
Salgada, por kilo	2$500 a	3$000
Fumeiro, uma	3$200 a	3$800
Secca, uma	3$600 a	4$000
LEITE CONDENSADO		*Caixa com 48 latas*
Estrangeiro	110$000 a	115$000
Divs. marcas	68$000 a	70$000
LOMBO DE PORCO		
Especial, kilo	2$400 a	2$600
Superior, kilo	2$300 a	2$500
Regular, kilo	2$200 a	2$400
MATTE		*Por kilo*
Paraná	3$000 a	3$150
MASSA DE TOMATE		
Nacional, lata	1$000 a	1$050
Estrangeira	—	$900
MANTEIGA		*Por kilo*
Especial, lata de 5 kilos	9$000 a	9$200
Idem, lata de 10 kilos	9$000 a	9$200
Idem, sem sal	9$000 a	9$500
Regular, baixa	7$000 a	7$500
Em lata de ½ kilo	5$000 a	5$500
MILHO		*Por 60 kilos*
Superior, vermelho novo	19$000 a	20$000
Misturado ou regular	18$000 a	18$500
Branco secco, sem mistura	19$000 a	20$000
OVOS		
Duzia	1$700 a	2$000
POLVILHO		*Por kilo*
Especial	$400 a	$600
Superior		Nominal
PAIO		*Por kilo*
Mineiro	—	5$500
Rio Grande	6$000 a	6$200
PRESUNTO		*Por kilo*
Paulista, especial	5$000 a	6$000
Idem regular	5$000 a	6$000
Mineiro		6$000
Paraná	5$500 a	6$000
Rio Grande	—	6$000
SALAME		*Por kilo*
Especial	2$600 a	2$800
Typo italiano	6$500 a	7$000
Regular	2$000 a	2$200
SAL		
Fino, estrang., caixa com 12 vidros	31$000 a	33$000
Idem, nac., idem	24$000 a	25$000
Moido, por sacco de 60 kilos	—	12$500
Grosso, idem	9$500 a	10$000
Saquinho de 2 kilos, nacional	—	$800
Idem estrangeiro	—	1$500
TOUCINHO		*Por kilo*
Especial	2$400 a	2$500
Superiord	2$100 a	2$400
De fumeiro	2$500 a	3$000
VINAGRE		*Barril de 60 lts.*
Estrangeiro		Nominal
Nacional	26$000 a	28$000
VINHO TINTO		*Barris de 100 litros*
Nacional	90$000 a	106$000
Alvarelhão	260$000 a	270$000
Verde	260$000 a	270$000
Virgem	250$000 a	270$000
VELAS		*Caixa com 24 pacotes*
Esplendor	38$000 a	39$000
Matarazzo	38$000 a	39$000
Pequenas idem	—	15$000
XARQUE		*Kilo*
Rio da Prata, patos e mantas	2$800 a	3$000
Fronteira, idem	2$500 a	2$600
Pelotas, idem	2$200 a	2$400
Mineiro, idem	1$900 a	2$000
Matto Grosso, idem	1$500 a	1$800

Chamamos a attenção dos nossos leitores do interior para os preços correntes do "Correio da Manhã" que são diariamente rubricados.

Directoria Geral da Propriedade Industrial

Dia 9 de Outubro de 1926.

Caldeira & Companhia, Luiz Fonseca & Companhia, P. Elefteriadis e Companhia, Eduardo Sucena, Hugo Molinari & Companhia Limitada, e Frederico Unhel e Ernesto Klein. — Lavre-se o termo.

Antonio Gonçalves de Campos, Arnaldo Soares de Oliveira, dr. Giuseppe Nicoló Franceschini e Alexandre Cortese. — Concedo o prazo. Lavre-se o termo.

George Spencer Neeley e Griffin Watkins. — Publiquem-se os pontos caracteristicos apresentados a 17 de setembro ultimo.

M. C. Santos & Companhia. — Deferido.

Victor Fernandes Alonso. — Declare a que artigos a marca se destina.

Ananias de Serpa. — Authentique-se.

Flavio da Silva Ramos. — Declare a que artigos as marcas se referem.

Miguel Bruschini. — Expeça-se guia.

Companhia Cervejaria Brahma. — Dê-se certidão.

Companhia Usinas Nacionaes. — Foi indeferido nesta data o pedido de opposição ao previlegio ao qual se refere o processo.

A. Nicolau d'Almeida & Companhia Limitada e Standard Oil Company of Brasil. — Junte-se ao processo.

MOVIMENTO MARITIMO

Companhias de navegação

MALA REAL INGLEZA
Av. Rio Branco, 51-55. Tel. Norte 8000.
HAMBURGO SUDAMERIKANISCH (Theodor Wille & C.)
Av. Rio Branco, 79. Tel. Norte 41.
SUD-ATLANTIQUE ET CHARGEURS REUNIS
Av. Rio Branco, 11-13. Tel. Norte 6207
NAVIGAZIONE GENERALE ITALIANA
Av. Rio Branco, 4. Tel. Norte 1742.
NORDDEUTSCHER LLOYD BREMEN (Herm. Stoltz & C.).
Av. Rio Branco, 66-74. Tel. Norte 6161.
LLOYD SABAUDO (Tomaselli & C.)
Av. Rio Branco, 25. Tel. Norte 6415.
MUNSON LINE (Cº Expresso Federal).
Av. Rio Branco, 87, Tel. Norte 6503.
LAMPORT & Ho't Ltd.
Av. Rio Branco, 21-23. Tel. Norte 6671.
LLOYD REAL HOLLANDEZ (S. A. Martinelli)
Av. Rio Branco, 106-108. Tel. Norte 5134.
SOC. GEN. TRANSPORTS MARITIMES (Cº. Commercial e Maritima)
Av. Rio Branco, 16. Tel. Norte 5701.
CIA. TRANSATLANTICA HESPANHOLA
Passagens: Pereira Carneiro & C. — Av. Rio Branco, 110. Tel. Norte 4652.
Cargas: Corretor C. Coutinho — praça Mauá. 1. Tel. Norte 5443.
CONSULISCH TRIESTE (S. A. Martinelli).
Av. Rio Branco, 106. Tel. Norte 5134.
LLOYD BRASILEIRO
Passagens: Av. Rio Branco, 7. Tel. Norte 4040.
Cargas e Informações: rua do Rosario, 2 a 22. Tel. Norte 2401 e 4041.
CIA. NAC. DE NAVEGAÇÃO COSTEIRA
Passagens: Visconde de Inhauma, 84. Tel. Norte 55.
Cargas e informações: Av. Rodrigues Alves, 303 a 331. Tel. Norte 6240.
PEREIRA CARNEIRO & ...
Av. Rio Branco, 112. Tel. Central 4652.
LLOYD NACIONAL (S. A. Martinelli).
Av. Rio Branco, 106, 2º andar. Tel. Norte 5134.

Vapores Nacionaes (Passageiros e mixtos)

COMMANDANTE ALCIDIO — Chegou a Rio Grande a 10.
COMMANDANTE LOURENÇO — Partiu de Florianopolis.
RUY BARBOSA — No porto.
IRIS — Passou por Ilhéos a 7.
CUBATÃO — Saiu da Bahia a 9.
CEARA' — Saiu de Recife a 9.
MARANGUAPE — Saiu do Pará a 9.
CURVELLO — Em Antuerpia.
ITAIPAVA — Chegou a 12 a Paranaguá.
ITAUBA — Chegou ao Rio Grande a 8.
ITASSUCÊ — Chegou a Porto Alegre a 7.
ITAJUBA' — Chegou a 12 ao Rio Grande.
ITAQUERA — Chegou a 12 a Maceió.
ITAPURA — Entre Bahia e Victoria.
ITAPEMA — Chegou ao Pará a 8, procedente do sul.

Vapores de passageiros e mixtos (Estrangeiros)

ALMANZORA — Chegou a Buenos Aires. Partirá a 20 para Rio e Southampton.
ANDES — Passou a 8 por Lisboa. Chegará a 17 a Recife e a 20 ao Rio.
ARLANZA — Entre Madeira e Lisboa, onde é esperdo hoje.
ASTURIAS — Em Southampton. Partirá a 15 para a America do Sul.
AVON — Passará hoje pelo Rio, rumo Southampton.
ANTONIO DELFINO — Em Hamburgo. Partirá a 16 para a America do Sul.
AMERICAN LEGION — A caminho de Nova York.
AMERICA — Entre Napoles e Rio, onde é esperado a 17.
ATLANTA — Entre Buenos Aires e Santos, passará hoje pelo Rio, rumo de Trieste.
ALSINA — Em Genova. Partirá a 19 para a America do Sul.
AURIGNY — Entre Dakar e Rio, onde é esperado a 16.
BELLE ISLE — Entre Dakar e Rio, onde é esperado a 23.
BELVEDERE — Em Trieste. Partirá a 22 para a America do Sul.
CAP POLONIO — Entre Montevidéo e Santos. Passará a 16 pelo Rio, rumo de Hamburgo.
CAP NORTE — Em Buenos Aires. Partirá a 19 para Hamburgo.
CONTE VERDE — Entre Rio e Buenos Aires, onde chegará a 16.
CEYLAN — Entre Rio e Dakar, onde é esperado a 17.
DESNA — Em Buenos Aires. Partirá a 21 para Rio e Liverpool.
DEMERARA — Em Liverpool. Partirá a 16 para a America do Sul.
DESEADO — Sae hoje do Rio, para Lisboa, onde é esperado a 26.
DARRO — Entre Lisboa e Liverpool, onde é esperado a 16.
DUCA D'AOSTA — Em Genova.
DUCA DEGLI ABRUZZI — Entre Santos e Buenos Aires, onde é esperado a 16.
DESIRADE — Em Buenos Aires.
FURIE — No Havre. Partirá a 23 para a America do Sul.
EUROPA — Partiu de Genova para a America do Sul.
FLANDRIA — Entre Recife e Bahia. Esperado a 17 no Rio.
FORMOSE — Entre Rio e Dakar.
FORMOSA — Em Genova. Partirá a 27 para a America do Sul.
GIULIO CESARE — Partiu a 11 do Rio, para Barcelona e Genova.
GELRIA — Em Buenos Aires. Partiu hontem para Amsterdam.
GUGLIELMO PRINCE — Entre Las Palmas e Napoles.
GROIX — Partiu a 9, de Hamburgo para a America do Sul.
HOEDIC — Entre Dakar e Lisboa, onde é esperado a 15.
INFANTA ISABEL DE BORBON — Em Buenos Aires.
KOELN — Partiu a 9 de Bremen para a America do Sul.
LUTETIA — Em Buenos Aires. Partirá a 19 para Rio e Bordeaux.
LIPARI — Partirá de Hamburgo a 16 para a America do Sul.
MASSILIA — Chegou a 9 a Bordeaux.
MALTE — Partiu de Buenos Aires para Rio e Havre.
MARIA VILLA — Em B... Partirá a 18 para Bordeaux.
MEDUANA — Entre Lisboa e Dakar, rumo de Buenos Aires.
MENDOZA — Partiu de Genova para a America do Sul.
MONTE OLIVIA — Entre Corunha e Rio, onde é esperado a 16.
MONTE SARMIENTO — Entre Rio e Vigo, onde é esperado a 20.
MADRID — Chegou a Bremen.
ORANIA — Entre Recife e Las Palmas, onde é esperado a 17.
OUESSANT — No Havre. Partirá a 27 para a America do Sul.
PRINCIPESSA MAFALDA — Entre Recife e Dakar, onde é esperado a 14.
PAN AMERICA — Partiu a 9 de Nova York. Esperado a 22 no Rio.
PRINCIPE DI UDINE — Partiu do Rio para Buenos Aires.
PRINCIPESSA GIOVANNA — Entre Napoles, onde é esperado a 22.
PRINCIPESSA MARIA — Chegou a Buenos Aires.
PLATA — Entre Dakar e Rio, onde é esperado a 17.
PINTO — Entre Rio e Dakar, onde é esperado a 16.
RE' VITTORIO — Partiu a 10 de Dakar para Genova.
RE' D'ITALIA — Partiu de Genova a 12 para a America do Sul.
REINA VITTORIA EUGENIA — Em Barcelona. Partirá a 16 para America do Sul.
SOUTHERN CROSS — Em Buenos Aires.
SIERRA CORDOBA — Partiu de Buenos Aires para Rio e Bremen.
SIERRA MORENA — Entre Rio e Rio da Prata.
SIERRA VENTANA — Em Bremen. Partirá a 23 para a America do Sul.
SOFIA — Entre Las Palmas e Rio, onde é esperado a 18.
TOMASO DI SAVOIA — Chegou a 9 a Genova.
TAORMINA — Partiu a 10, do Rio, para Napoles e Genova.
VANDYCK — Entre Barbados e Rio, onde é esperado a 17.
VOLTAIRE — Entre Trinidad e Nova York, onde é esperado a 18.
VESTRIS — Em Nova York. Partirá a 16 para a America do Sul.
VAUBAN — Partiu de Buenos Aires. Passará no dia 17 pelo Rio, rumo de Nova York.
VALDIVIA — Partiu a 11 do Rio, para Genova e escalas.
ZEELANDIA — Partiu de Amsterdam para a America do Sul.
WESTERN WORLD — Chegou a 13 a Nova York.
WESER — Entre Rio e Madeira, onde é esperado hoje.
WERRA — Em Buenos Aires. Partirá a 20 para Bremen.

CARGUEIROS

AMIRAL DUPENE — Chegou a 4 a Paranaguá.
CORDOBA — Em Marselha. Partirá hoje para a America do Sul.
GUARUJA' — Em Dakar, rumo Marselha.
IPANEMA — Em Recife.
HOLLYWOOD — Entre Porto Colombia, e os portos do Pacifico da America do Norte.
WEST CAMARGO — Carregará em Santos, seguindo para Bahia e Porto Colombia, rumo de os portos do Pacifico da America do Norte.
WEST NILUS — Partirá de Santos em meiados de outubro para os portos do norte.
SEVERN — Partiu para Havre, Antuerpia, Rotterdam, Hamburgo, Londres e Liverpool.
LISTA — No Rio.
LINOIS — Em caminho do Havre.
SUECIA — Entrada a 28 (Armazem 7). Partirá para Santos e B. Aires.
FORBIN — No Rio.
ARGENTINA — Saiu a 20 Set. de Leixões para Recife, Bahia e Rio, onde é esperado hoje.
BILBOA — Entre Santos e Rosario.
ESPAÑA — Saiu do Rio a 27 para Hamburgo e escalas.
PARANA' — Saiu de Hamburgo para Recife, Bahia, Victoria, Rio e Santos.
RIO DE JANEIRO — Entre Bahia e Hamburgo.
SANTA FE' — Entre Bahia e Hamburgo.
SANTA THEREZA — Entre Hamburgo e Recife.
TENERIFE — Descarregando no porto.
VILLAGARCIA — Saira de Hamburgo a 16 para portos do Brasil.
BAYERN — Descarregando em Buenos Aires.
NIEDERWALD — Saira de Hamburgo a 13, para Santos e escalas.
STEIGERWALD — Saiu de Antuerpia a 21. Esperado no Rio a 15 m|m
WASGENWALD — Entre Santos e Rio da Prata.
BADEN — Partiu para Hamburgo a 28 de setembro

PEDIDO DE GARANTIA DE PROPRIEDADE

Emilio Dieterle, para "Um processo de fabricar fermento por meio de introducção do ar no liquido em fermentação". — Deferido.

PEDIDOS DE PATENTE DE MELHORAMENTO

José Motta Vasconcellos, para "Um processo novo para preparação em apparelhos fechados de assucar fino, ou em pó, egual ao obtido pelo systhema do tacho", já privilegiado pela patente n. 15218. — Deferido.

PEDIDOS DE PRIVILEGIO

Dr. M. P. de Siqueira Campos, para "Um novo "aro plastico", para rodas, destinado a dar-lhe propriedades de elasticidade, flexibilidade, ajustamento e adherencia ao solo, absorpção de choques e outras, juntamente com as da necessaria resistencia". — Deferido.
Samuel Stodole Peck, para "Aperfeiçoamentos em filtradores, especialmente nos destinados aos succos da canna de assucar". — Deferido.
A. France, para "Aperfeiçoamentos em installações para lavagem de carvão". — Deferido.

PEDIDOS DE REGISTRO DE MARCAS

D. Perandones & Companhia, da marca "Evax", para distinguir artigos das classes 12, 13, 15, 49, e 50 letra J. — Registre-se.
"Cigarros tiribragem individual", para Manoel Gaspar Netto, da marca distinguir artigos daclese 4. — Registre-se.
"Colas", para distinguir artigos da Asphalt Cold Mix, Limited, da marca classe 1. — Registre-se em nome da Asphalt Cold Mix (1925) Limited.
Asphalt Cold Mix, Limited, da marca "Colas", para distinguir artigos da classe 4. — Registre-se em nome da Asphalt Cold Mix (1925) Limited.
A. Nicolau d'Almeida & Companhia, Limitada, da marca "Automovel Club", para distinguir artigos da classe 42. — Indeferido. A marca não confere com a registada no paiz de origem.
G. Rebianno & Companhia da marca "Prophylaxina", para distinguir artigos da classe 3. — Indeferido. A marca imita a n. 21413, desta capital.
Companhia Industrial e Mercantil "Casa Fracalanza", para distinguir artigos da classe 42. — Indeferido. A marca imita a n. 2879, de Porto Alegre e infringe o disposto no artigo 80, n. 8, do decreto n. 16.264, de 1923.
Manoel Gaspar Netto, da marca "Timbragem Pessoal", para distinguir artigos da classe 44. — Indeferido, por não haver sido apresentada nova descripção, conforme despacho de 7 de dezembro de 1925.

Titulos protestados

PRIMEIRO CARTORIO

Port., S. C. de Funccionarios Federaes de Responsabilidade Limitada; emittente, Durval de Faria Barenco; avalistas, Francisco de Paula Lobo e Ismar de Oliveira Lima — 150$000.
Port., a Companhia de Fiação e Tecelagem Industrial Mineira; emittente, Rubens Fernandes de Andrade — 2:000$ e 3:000$000.
Port., A. Felippe & C.; devedores, Carvalho & Cruz — 360$000.
Port., o Banco Nacional Ultramarino; devedores, Guimarães & Radelfie — 327$000.
Port., Lee & Villela; devedor, José Perrone — 3:335$400.
Port., o Banco Real do Canadá; devedor Carlos Teperine; endossantes, John Moore & C. — 183$000.
Port., José Mesavilla; emittente, Alves de Castilho Couto — 860$000.
Port., Theodoro Martins da Rocha Junior e Fabio Marques Nunes; emittente, João Marques Trindade; avalistas, João Parente e Manoel Marques Trindade — 3:000$000.
Port., Theodoro Martins da Rocha Junior e Fabio Marques Nunes; emittente, José Pinto de Almeida; avalista, João Parente — 1:000$000.
Port., "A Mutuante"; devedor, Adolpho Bengell — 21:000$000.
Port., F. Rodrigues; emittente, Olga Salgado; avalista, Fernando da Cunha Bolaguez — 1:500$000.
Port., M Zacharias & C.; devedores, Assad & Elias — 1:211$800.
Port., M Zacharias & C.; devedor, José Elias Aoui — 1:877$000.
Port., M Zacharias & C.; devedor, Alexandre Romão — 1:000$000.
Port., o Banco do Brasil; devedor, Albino Moreira Aliena — 280$000.

SEGUNDO CARTORIO

Port., Sequeira Veiga & C.; devedores, Oliveira & Silva — 173$000.
Port., Liegfried Mayer, Laux & C.; devedora, Olinda Francisca do Araujo — 304$000.
Port., o dr. Ezequiel da Rocha Freire; emittente, Octavio Ribeiro Valle; avalista, Gastão Miranda Valle — 10:000$000.
Port., Isaac Babaioff; devedor, David Flexman — 771$550.
Port., a Sociedade Bancaria do Minho; acceitante, Victorio Braga de Castro — Escudos 5.000,00.
Port., Antonio José Nogueira; emittente, Ismael F. Rodrigues; avalistas, Trancoso & C. e José Trancoso da Silva — 40:000$000.
Port., o Banco Colonizador do Brasil; emittente, Ismael F. Rodrigues; avalistas, Trancoso & C., Souza & Maia e José Trancoso da Silva — 1:000$000.
Port., Xavier Duarte & C.; devedores, Braia & C. — 1:387$500 e 1:095$000.
Port., o Bank of London; devedora, a Companhia Industria de Pesca — 2:000$000.
Port., Herculano Cunha; devedores, Silva Barreto & C. — 325$000.
Port., o Banco Portuguez do Brasil, mandatario; devedores, Eduardo Diniz & C. — 303$600.
Port., The National City Bank; acceitante, Henrique Elvilich — Réis 2:000$ e 5:000$000.
Port., The National City Bank; emittente, Jayme da Silva Ribeiro — 23:$000.
Port., The National City Bank; devedora, a Companhia Industria de Pesca — 2:330$000.
Port., o Banco de Credito Real de Minas Geraes; devedor, Miguel Mitre — 492$400.
Port., Adolpho Manoel Sampaio; emittente, Angelo Caruso — Réis 1:000$000.
Port., o Banco do Brasil; emittente, José Antonio Moreira — Réis 250$000.
Port., o Banco do Brasil; devedores, A. Pereira Pinto & C. — Réis 2:596$000.
Port., Costa Freire & C.; devedores, Castro & Gomes — 1:433$700.
Port., M. Zacharias & C.; devedor, J. Almeida — 774$200.
Port., M. Zacharias & C.; devedores, Bellen & Docache — 723$700.
Port., M. Zacharias & C.; devedor, Calil José Matta — 600$000.

JUNTA COMMERCIAL

Sessão de 7 de Outubro de 1926.

CONTRACTOS

De Vasconcellos & Ferreira, firma composta dos socios solidarios Antonio Vasconcellos e Joaquim Ferreira, para o commercio de botequim, etc, á rua Jardim Botanico n. 436, com capital de 10:000$, prazo indeterminado.
De H. Martins & Companhia, firma composta dos socios solidarios, Henrique Martins e Gabriel Pereira de Souza, para o commercio de tinturaria á avenida Mem de Sá n. 103, com capital de 8:000$, prazo indeterminado.
De Ford & Companhia, Limitada, firma composta dos socios solidarios, Bernardo Alves Pinto Junior e João de Oliveira Ford, para o commercio de artigos de metallurgia em geral, á rua Marix e Barros n. 203, com capital de 20:000$, prazo indeterminado.
De Leon Vieira & Companhia, firma composta dos socios solidarios, Leon Vieira e Samuel Winitskowski, para o commercio de atelier de bordados, ao largo de São Francisco n. 4, 1º andar, com capital de 15:000$, prazo indeterminado.
De Lopes & Rey, firma composta dos socios solidarios, José Lopes da Costa e Seraphim Rey Anido, para o commercio de restaurante, á praça dos Arcos n. 12, com capital de 15:000$, prazo indeterminado.
De Eiras & Marques, firma composta dos socios solidarios, Luis Rodrigues Eiras e Antonio Pereira Marques, para o commercio de alfaiataria etc, á avenida 28 de setembro n. 317, com capital de 8:000$, prazo indeterminado.
De Rodrigues & Loureiro, firma composta dos socios solidarios, Eduardo Rodrigues Lopes e Raphael Simões Loureiro, para o commercio de annuncios, á rua dos Andradas n. 51, com capital de 6:000$, prazo indeterminado.
De David Mendes & Companhia, firma composta dos socios solidarios, David Cardoso Mendes e do socio commanditario, Augusto Cardoso Mendes, para o commercio de alfaiataria, á rua Uruguayana n. 158, com capital de 40:000$, prazo indeterminado.
De Tarquino, Tavora & Companhia, firma composta do socios solidario, Tarquinio de Assis Fernandes Tavora e do socio commanditario Abdias de Assis Fernandes Tavora, para o commercio de commissões etc, com capital de 60:$000, prazo indeterminado.
De Magalhães, Pereira & Companhia firma composta dos socios solidarios, Francisco de Magalhães, Manoel Pereira e Joaquim Magalhães, para o commercio de representações etc, á rua da Capella n. 129, com capital de 60:000$, prazo indeterminado.

ALTERAÇÕES DE CONTRACTOS

De Ribeiro, Costa & Companhia, o capital social fica elevado á 800:000$.
De M. G. Cordeiro & Companhia, retira-se o socio, Daniel Fontura Myssen, nada recebendo, continuando a sociedade com os demais socis.
De Souza Mattos & Companhia, o capital fica elevado á 1.200:000$.
De Adelardo Salgado & Companhia, o capital social fica elevado á 300:000$.
De A. M. Teixeira & Companhia, alterando a clausula decima, do seu contracto social.
De A. Lopes d'Oliveira & Irmão, firma composta dos socios solidarios, Antonio Lopes de Oliveira e Armando Lopes de Oliveira, para o commercio de seccos e molhados, á rua Barão da Gamboa n. 15, com capital de 5:000$, prazo indeterminado.
De Almeida Castro & Piedade, pelo fallecimento do socio, Manoel de Almeida Mercê recebendo a importancia de 54:463$933, a firma social fica modificada para Al Castro & Piedade.
De Schwartz & Companhia, o capital social fica elevado á 400:000$.

DISTRACTOS

De Pedroza & Campos, retira-se o socio, José de Souza Pedroza recebendo a importancia de 4:500$, ficando com o activo o socio, Severino da Silva Campos, na importancia de 4:500$.
De A. Lopes & Ferreira, retira-se o socio Antonio Ferreira Affonso recebendo a importancia de 16:000$, ficando com o activo e passivo o socio, Antonio Lopes da Silveira na importancia de 17:500$.
De Monteiro & Silva, retira-se o socio, Berhardino Augusto da Silva recebendo a importancia de 30:000$, ficando com o activo e passivo o socio, Antonio Monteiro de Souza, na importancia de 40:000$.
De Coelho & Ribeiro, retira-se o socio Aprigio Ribeiro de Souza recebendo a importancia de 7:500$, ficando com o activo e passivo o socio, Calidunio Lopes Coelho na importancia de 12:500$.
De Justino Fernandes & Companhia, retira-se o socio, Henrique de Almeida recebendo a importancia de 684$420, ficando com o activo e passivo o socio, Justino Fernandes de Castro na importancia de 5:000$.
De D. Moreira & Companhia, retira-se o socio, Domingos Fernandes Moreira nada recebendo ficando o activo e passivo o socio, João Barbosa Madureira na importancia de 10:000$.
De J. Freire & Companhia, retira-se o socio, Monelar de Lima Rocha recebendo a importancia de 80:000$, ficando com o activo e passivo o socio, Jeronymo Freire dos Santos Pereira na importancia de 16:000$.
De J. Pereira, Irmão Limitada, retira-se o socio, Antonio da Silva Pereira recebendo a importancia de 5:000$, ficando com o activo e passivo o socio, Joaquim da Silva Pereira na importancia de 5:000$.

FIRMAS INDIVIDUAES

De J. Freire, para o commercio de drogaria, á rua dos Andradas n. 49, com capital de 100:000$.
De A. J. Pereira, para o commercio de fabrica de doces, á rua Bolivar n. 121, com capital de 10:000$.
De Affonso Amendola, para o commercio de calçados á rua do Cattete n. 316, com capital de 25:000$.
De J. P. Fernandes, para o commercio de botequim, á rua Aristides Caire n. 84, com capital de 8:000$.

MERCADO DE TRIGO

BUENOS AIRES, 13.

Fechamento:	Hoje	Anterior
Preço por 10 ks.:		
Para entrega em outubro . . .	12.95	12.95
Para entrega em novembro . . .	12.70	12.75
Para entrega em fevereiro . . .	12.25	12.30
Mercado . . .	Calmo	Calmo
Disponivel — Typo Barletta, para o Brasil . . .	14.50	14.50
Chicago — Preço por bushel:		
Para entrega em dezembro . . .	1.37.37	1.39.00
Para entrega em maio . . .	1.42.37	1.43.37

ALFANDEGA

MEZ DE OUTUBRO

Renda do dia 14:	
Em ouro . . .	193:633$401
Em papel . . .	326:523$204
Total . . .	520:156$605
Renda de 1 a 14 do corrente . . .	4.354:760$400
Em egual periodo de 1925 . . .	4.165:675$500
Differença a maior em 1926 . . .	720:435$100

FABRICA PARADA

Não ha razão para ter a sua fabrica parada por muitos dias, pela falta de qualquer peça, porque a Fundição Americana, á rua General Pedra, 153, fundindo TODOS OS DIAS e tendo uma secção mechanica apparelhada para qualquer concerto, executa e concerta rapidamente qualquer peça mechanica. (A 27594)

INFORMAÇÕES DIVERSAS

NOTAS A RECOLHER

Notas de 5$000 — Estampas 15ª, 16ª, 17ª e 18ª.
Notas de 10$000 — Estampas 11ª, 12ª e 15ª.
Notas de 20$000 — Estampas 12ª e 15ª.
Notas de 50$000 — Estampas 11ª e 12ª.
Notas de 100$000 — Estampas 11ª, 12ª, 13ª e 15ª.
Notas de 200$000 — Estampas 12ª e 13ª.
Notas de 500$000 — Estampas 9ª, 11ª e 13ª.
Do dia 1 de janeiro de 1927 em deante estas notas estão sujeitas aos descontos determinados no art. 13 da lei n. 3.313, de 16 de outubro de 1886, a que se refere o art. 205 do vigente regulamento da Caixa de Amortização.

PAGAMENTOS ANNUNCIADOS

Companhia Tecidos Santo Aleixo.
Companhia Progresso Industrial do Brasil.
Companhia Tecidos Corcovado.
Dia 16 — Empresa das Aguas de Caxambu'.
Dia 16 — Sociedade Anonyma Sanatorio Botafogo, juros.

APOLICES MUNICIPAES

De 5 a 15 de outubro:
Emprestimo de 1917, de réis... 26.000:000$000.
De 11 a 20 de outubro:
Emprestimo de 1920, de réis... 50.000:000$000.
De 16 a 25 de outubro:
Emprestimos de 30.000:000$, letras ns. 1.535 e 1.550, de 4 de abril de 1921, e 6.000:000$, decreto n. 1.948, de 26 de fevereiro de 1924.
De 26 a 30 de outubro:
Emprestimos de 16.500:000$, decreto n. 2.097, de 4 de fevereiro de 1925, e 10.000:000$, decreto n. 2.339, de 27 de março de 1926.

VENDAS JUDICIAES

Dia 15 — 2 acções do Banco do Brasil e 4 ditas do Banco Commercial do Rio de Janeiro.
Dia 19 — 65 apolices Municipaes de Nictheroy, de 100$, juros de 6 %, 1ª serie, 350 ditas de 2ª serie e 10 debentures do Club de Equitação.

ASSEMBLÉAS CONVOCADAS

Companhia de Porcellana Brasileira, dia 13, á 1 hora da tarde.
Companhia Docas de Santos, dia 18, ás 3 horas da tarde.
Companhia Industrial do Itaquary, dia 20, ás 2 horas da tarde.

CONCORRENCIAS ANNUNCIADAS

Dia 15 — Irmandade da Santa Cruz dos Militares, para collocação de estatuas dos Evangelistas nos nichos existentes na fachada da egreja, bem como collocação de duas banquetas e jarrões.
Dia 15 — Escola de Grumetes e Aprendizes Marinheiros da Capital Federal, para o fornecimento dos artigos dos grupos açougue, combustivel (lenha), dietas, mantimentos e padaria, durante o anno de 1917.
Dia 15 — Directoria de Fazenda, para o fornecimento de uma caldeira ao rebocador "Galeão", deste Ministerio.
Dia 15 — Directoria Geral do Serviço de Povoamento, para a compra dos bens immoveis existentes no nucleo "Bandeirantes", em Formoso, Estado de S. Paulo, Estrada de Ferro Rezende a Bocaina.
Dia 15 — Directoria de Fazenda, para o fornecimento de 2.000 toneladas de carvão Cardiff.
Dia 16 — Estrada de Ferro Central do Brasil, para o fornecimento de 5.000 rolos de arame farpado para cercas, 2 fios e 4 farpas, distancia entre ellas 0,08 a 0,10 e om,0028 de diametro, peso liquido 36 kilos cada rolo, á 5ª divisão.
Dia 18 — Museu Nacional, para a execução de caixas de papelão.
Dia 18 — Arsenal de Marinha, para o fornecimento de lona impermeavel.
Dia 19 — Directoria de Fazenda, para a execução de reparos na "Carreira da ilha das Enxadas".
Dia 20 — Sexto Regimento de Infantaria, quartel em Caçapava, Estado de S. Paulo, para o fornecimento de alimentação preparada.
Dia 21 — Directoria de Fazenda, para a construcção de duas lanchas a motor de 30 pés, duas lanchas a remo e motor de 30 pés e um salva-vidas de 30 pés.
Dia 22 — Estação Geral de Experimentação de Campos, para a execução das obras e fornecimento de pedra, tijolos e cimento "Condor".
Dia 23 — Departamento Nacional de Saude Publica, para a conclusão das obras do leprosario de S. Luiz, no Estado do Maranhão.
Dia 25 — Directoria de Fazenda, para as obras no rebocador "Dezenove de Fevereiro".
Dia 25 — Patrimonio Nacional, para a venda da lancha "Marechal Hermes".
Dia 25 — Directoria de Fazenda, para as obras no C. T. "Alagoas".
Dia 26 — Directoria do Patrimonio Nacional, para a construcção do edificio para a Delegacia Fiscal e Alfandega de Pernambuco.
Dia 27 — Directoria de Fazenda, para o fornecimento de generos alimenticios, biscoutos sortidos, bolachas, bolachinhas, broa de milho, farinha de trigo, pão commum, pão de centeio, pão gluten, pão de Loth e pão de milho.
Dia 27 — Directoria de Fazenda, para o fornecimento de dietas.
Dia 27 — Directoria de Fazenda, para o fornecimento de generos alimenticios.
Dia 28 — Directoria do Patrimonio Nacional, para a venda da lancha denominada "Marechal Hermes".
Dia 30 — Prefeitura do Districto Federal, para a occupação do theatro Municipal.
Dia 30 — Directoria Geral de Obras e Viação, para a construcção de casas para os pobres, nos termos do decreto n. 3.108, de 2 de agosto de 1926.

REUNIÃO DE CREDORES

1ª VARA CIVEL

Fallencia de David Antonio, dia 26, á 1 hora da tarde.
Fallencia de Machado & Lixa, dia 21, á 1 1|2 hora da tarde.

2ª VARA

Fallencia de Paiva & Loureiro, dia 23, á 1 hora da tarde.
Fallencia de Francisco Lecce & C., dia 22, á 1 1|2 hora da tarde.

3ª VARA

Concordata preventiva de J. M. Alves, dia 15, á 1 hora da tarde.
Fallencia de Juvenal José de Almeida, dia 14, á 1 hora da tarde.
Credores de Chiad Abrahão, dia 18, á 1 hora da tarde.
Fallencia de J. Gonçalves, dia 18, á 1 hora da tarde.
Fallencia de M. C. Alves, dia 19, á 1 hora da tarde.
Concordata preventiva de David Rodrigues Ferro, dia 19, á 1 hora da tarde.
Credores de Maluhy, Hachich & Fadel, dia 20, á 1 hora da tarde.

4ª VARA

Credores de Elie Lopes & C., dia 15, á 1 hora da tarde.
Fallencia de Manoel da Silva Ferreira, dia 15, á 1 hora da tarde.
Concordata preventiva de Mendes Campos, Costa Pereira & C., dia 18, á 1 hora da tarde.
Fallencia de Soares & Mello, dia 20, á 1 hora da tarde.

5ª VARA

Fallencia de J. Meira & Cabral, dia 20, á 1 hora da tarde.
Fallencia de Abel de Jesus Longo, dia 21, á 1 hora da tarde.

6ª VARA

Fallencia de Franzoni & C., dia 15, ás 2 1|2 horas da tarde.
Fallencia de Sociedade Anonyma Granja Avicola e Pastoril, dia 18, ás 2 horas da tarde.
Fallencia de Telles & Ferreira, dia 20, ás 2 horas da tarde.

AS FALLENCIAS E CONCORDATAS DE S. PAULO

S. PAULO, 13 (*Do correspondente*) — Presidida pelo sr. Feliciano Lebre Mello, realizou-se hontem a primeira reunião da commissão composta pelos srs. José Ferreira Oliveira, Horacio Mello, Henrique Faria Moraes e Vicente Scandurra, nomeada pela Associação Commercial desta capital para estudar as medidas de iniciativa do commercio, tendentes a coibir os abusos verificados pelas concordatas e fallencias.
Após longa discussão, a commissão concluiu pela opportunidade de todos os commerciantes interessados na campanha moralizadora firmarem compromisso publico e solenne de sómente acceitarem concordatas, quer preventivas, quer na fallencia, em determinadas condições, que serão attentamente estudadas, compromettendo-se egualmente a processar todos os fallidos fraudulentos, a exemplo do que fez o commercio de Porto Alegre.
Foi suggerida a idéa da creação da Liga dos Commerciantes, especialmente destinada á repressão de fraudes e abusos commettidos pelas fallencias e concordatas. A commissão deliberou receber suggestões de todos os interessados, marcando nova reunião para terça-feira, afim de proseguir os trabalhos.

MOVIMENTO DO PORTO

ENTRADAS DE HONTEM

De Aracajú e escs., vapor nacional "Itapacy"; a Lage Irmãos.
De Bahia e escs., vapor nacional "Icaraby"; a Prates & C.
De Itajahy e escs., vapor nacional "Etha"; a A. Camara.
De Imbituba, vapor nacional "Carangola"; a Lage Irmãos.
De Recife e escs., vapor nacional "Cubatão"; á C. N. Lloyd Brasileiro.
De Buenos Aires e escs., vapor inglez "Avon"; á Mala Real.
De Victoria, hiate nacional "Penedo"; a A. L. Machado & C.
De Antonina e escs., vapor nacional "Amazonas"; á C. N. Lloyd Brasileiro.
De Porto Alegre e escs., vapor nacional "Commandante Alvim"; á C. N. Lloyd Brasileiro.
De Porto Alegre e escs., vapor nacional "Uno"; á C. N. Lloyd Brasileiro.
De Fortaleza e escs., vapor nacional "Goyaz"; á C. N. Lloyd Brasileiro.

SAIDAS DE HONTEM

Para Porto Alegre e escs., vapor nacional "Itapura".
Para Buenos Aires e escs., vapor finlandez "Mercator".
Para Porto Alegre e escs., vapor nacional "Cubatão".
Para Montevidéo e escs., vapor nacional "Prudente de Moraes".
Para o Rio Grande do Sul e escs., vapor inglez "Sambre".
Para Southampton e escs., vapor inglez "Avon".
Para Buenos Aires e escs., vapor japonez "Montevidéo Maru".
Para Bahia Blanca e escs., vapor inglez "Trevanion".
Para Trieste e escs., vapor italiano "Atlanta".
Para Porto Alegre e escs., vapor nacional "Itapoan".

MARITIMAS

VAPORES ESPERADOS

Rio da Prata, "Deseado" . . . 15
Rio da Prata, "General Belgrano" 15
Portos do sul, "Portugal" . . . 16
Rio da Prata, "Cap Polonio" . . 16
Hamburgo e escs., "Argentina" . 16
Rio da Prata, "Vauban" . . . 17
Nova York, "Vandyck" . . . 17
Marselha e escs., "Plata" . . 17
Amsterdam e escs., "Flandria" . 17
Bordeaux e escs., "Aurigny" . . 17
Rio da Prata, "Vigo" . . . 17
Genova e escs., "America" . . 18
Rio da Prata, "Sierra Cordoba" 18
Portos do norte, "Rio Amazonas" 18
Rio da Prata, "Infanta Isabel de Borbon" . . . 18
Hamburgo, "Steigerwald" . . . 18
Rio da Prata, "Malte" . . . 19
Rio da Prata, "Gelria" . . . 19
Portos do sul, "Anna" . . . 20
Iguape e escs., "Iraty" . . . 20
Caravellas e escs., "Pirahy" . . 20
Hamburgo, "Monte Olivia" . . . 21
Genova e escs., "Principessa Mafalda" . . . 21
Nova York, "Pan America" . . 21
Southampton e escs., "Andes" . 22
Rio da Prata, "Valparaiso" . . 22
Rio da Prata, "Lutetia" . . . 23

VAPORES A SAIR

S. Francisco e escs., "Amarante" 15
Liverpool e escs., "Deseado" . . 15
Penedo e escs., "Commandante Vasconcellos" . . . 15
Nova Orleans e escs., "Barbacena" . . . 15
Nova York, "Parahyba" . . . 15
Recife e escs., "Itaquatiá" . . 15
Hamburgo e escs., "General Belgrano" . . . 15
Belém e escs., "Rodrigues Alves" 15
Bahia e escs., "Icaraby" . . . 16
Paraty e escs., "Diamantino" . . 16
Hamburgo e escs., "Cap Polonio" 16
Itajahy e escs., "Etha" . . . 16
Recife e escs., "Guajará" . . . 17
Rio da Prata e escs., "Plata" . 17
Rio da Prata e escs., "Flandria" 17
Rio da Prata e escs., "Aurigny" 17
Manáos e escs., "Affonso Penna" 17
Hamburgo e escs., "Vigo" . . . 17
Nova York e escs., "Vauban" . . 17
Rio da Prata e escs., "Vandyck" 17
Mossoró e escs., "Portugal" . . 17
Rio da Prata e escs., "America" 18
Liverpool e escs., "Somme" . . 18
Barcelona e escs., "Infanta Isabel de Borbon" . . . 18
Pelotas e escs., "Itapacy" . . 18
Laguna e escs., "Commandante Manoel Lourenço" . . . 18
Bremen e escs., "Sierra Cordoba" 18
Hamburgo e escs., "Aludra" . . 18
Porto Alegre e escs., "Itaberá" 18
Pará e escs., "Itassucê" . . . 18
S. Matheus e escs., "Penedo" . 18
Havre e escs., "Malte" . . . 19
Recife e escs., "Bocaina" . . . 19
Amsterdam e escs., "Gelria" . . 19
Porto Alegre e escs., "Commandante Alvim" . . . 19
Porto Alegre e escs., "Rio Amazonas" . . . 20
Aracajú e escs., "Itaperuna" . . 20
Rio da Prata e escs., "Monte Olivia" . . . 21
Rio da Prata e escs., "Principessa Mafalda" . . . 21
Porto Alegre e escs., "Assú" . . 22
Rio da Prata e escs., "Pan America" . . . 22
Helsingfors e escs., "Valparaiso" 22
Rio da Prata, "Andes" . . . 22
Bordeaux e escs., "Lutetia" . . 23

INDICADOR

ADVOGADOS

Dr. Alvaro Goulart de Oliveira — Avenida Rio Branco 114, sala 5.
Dr. Salgado Filho — R. General Camara 47, 1º and. Tel. 5304. Norte.
Drs. Verissimo de Mello e Domingos Louzada — Quitanda 45. T. C. 3907.
Dr. J. M. Mac Dowel da Costa — General Camara 66. Tel. N. 4747.
Dr. João de Almeida Rodrigues — Misericordia n. 6 — Tel. C. 693.
Dr. C. Daniel de Deus — Advogado Ecs. S. José, 81-sob. Tel. C. 1631.

MEDICOS

Dr. Luiz Ramos — P. Saenz Pena, 3. R. Conde Bomfim 185. Tel. V. 1639.
Dr. I. Malagueta — R. do Carmo, 5. (Esq. de S. José) Tel. 2652. C.
Dr. A. Pamplona — Medeiros Passaro, 27, Tijuca. V. 1276, 1º de Março 13, N. 5303, das 14 ás 16 horas.
Dr. Henrique Duque — Rodrigo Silva n. 5. Resid.: R. Ibituruna, 73.
Dr. Moncorvo — (Creanças). Had. Lobo. 61 (3 hs). Moura Brito, 58.
Dr. Bandeira Rodrigues — Mar. Floriano n. 154. 3ªs. 5ª e sabs. 1 ás 2 1|2.
Dr. W. Schiller — (Mentaes e nerv.) R. M. Olinda (1-3). Tel. S. 2404.
Prof. Eurico Villela — S. José 82; 2ª'1, 4ªs. e 6ªs. A's 5 hs. C. 2393.
Prof. Austregesilo — Cons. doenças nervosas. Praça Marechal Floriano — Edificio do Cine-Theatro Gloria, 3º andar — Telefone C. 1995.
Dr. Flavio de Moura — R. Buarque n. 33, Leme. Tel. Sul, 1052.
Dr. José Bastos d'Avila — Rua 7 de Setembro 231, (das 4 ás 6 hs.) res.: rua Gal. Polydoro 185. Tel. S. 2748.

MEDICOS ESPECIALISTAS

Dr. Renato de Souza Lopes, prof. da Fac. — Doenças do app. digest. e nervosas. Raios X — S. José, 39.
Dr. Nelson Miranda — Mol. das senhoras, syphilis, vias urinarias e tumores malignos. R. Carioca, 48. C. 1525. Res.: V. 1649.
Dra. Ursulina (Senhs. e creanças) — Av. 28 de Set. 182. Tel. V. 2104.
Dr. A. F. da Costa Junior — (Ass. da Fac.) Pelle, syphilis, tumores. Radiumtherapia R. Conceição, 153.
Dr. Werneck Machado — (Pelle e syphilis). Largo da Carioca, 11, 1º and.
Dr. Guilherme Eisenlohr — (Tuberculose), com 34 annos de pratica. Rua Marechal Floriano Peixoto, 44, des 12 ás 5 horas.
Dr. Murillo de Campos — D. mentaes e nervosas. Carioca, 28, ás 2 hs.
Dr. M. Gonçalves Paes — Tratamento conservador do utero e ovarios. Novos processos de cura. Av. Mem de Sá 45, 1º, 3 ás 6. C. 404.
Dr. Montenegro Villela — Coração e pulmões. Raios X. Cons. r. Carioca, 48. Chamados V. 5551.
Dr. J. Pacifico — V. urinarias e rheumatismos. Av. Mem de Sá, 335.
Prof. Dr. Rabello — Syphilis, doenças da pelle. Trata os tumores e doenças da pelle pelo radium e outros agentes physicos. — Assembléa n. 85.

Cl. creanças, Heliotherapia

DR. MASSILON SABOIA
com prat. hosp. Europa e N. America 52. Russell. B. M. 1603. Cons. 3 hs.

CIRURGIA, MOL. SENHORAS VIAS URINARIAS

Dr. Eugenio Decourt — Consultas diarias — Assembléa, 34, de 3 ás 5 hs.
Dr. Oscrio Mascarenhas — Av. Rio Branco, 257 (3 ás 5). C. 940.
Dr. Rego Lins — Cons. Av. Rio Branco 175, das 3 ás 5. Res. Bambina 37.

PARTOS E MOLESTIAS DAS SENHORAS

Dr. Daciano Goulart — R. Uruguayana, 35. (4 ás 6). Tel. C. 3762.
Dr. Camacho Crespo — R. Conde de Bomfim 377 Tel. V. 1171.

CASAS DE SAUDE

Casa de Saúde e Maternidade dos Drs. A. Hygino
R. Haddock Lobo, 13 — Tel. V. 1859.

OLHOS, GARGANTA, NARIZ E OUVIDOS

Dr. Raul David de Sanson — S. José, 43. 1º, das 2 ás 5. Tel. C. 5197.

OCULOS

Dr. Sergio Saboya — Molestias de olhos e receitas de oculos. Cinco annos nos Hosp. de Berlim, Vienna e Paris. Trav. S. Francisco 9 (1º and. sala 15) 4 ás 6 hs. Tel. C. 509.
Dr. Joaquim Vidal — Molestias dos olhos. Chefe do serviço de Ophtalmologia do Hospital S. Fco. de Assis Rua S. José 45 (3 1|2 hs).

GARGANTA, NARIZ E OUVIDOS

"Sanatorio Cirurgico" clinica particular para internamento de doentes da Especialidade do.
Dr. João Marinho, prof. cathedratico da Fac. Medicina. 335. av. Mem de Sá. Tel. N. 1092. O estabelecimento dispõe de accommodações para as pessoas que acompanham o doente.
Dr. Souza Mendes — Rodrigo Silva, 28, de 2 ás 4. C. 1838.
Dr. Sebastião Cesar da Silva — R. Carioca, 31. N. 5508, 2 ás 5 hs.

OCULISTAS

Dr. Moura Brasil e Gabriel de Andrade — Uruguayana, 37. (1 ás 4).
Dr. Eutychio Leal — Oculista da Policl. Geral. S. José, 50 — A's 3 1|2 hs.
Dr. Edilberto Campos — Assembléa, 45, ás 2 horas. Tel. C. 1259.
Dr. Chaves de Freitas — Consultas das 3 ás 5. Rua Assembléa 56. Casa Rocha. Tel. C. 2928.

DOENÇAS DA PELLE E SYPHILIS

Dr. F. Terra — Professor da Faculdade de Medicina; rua Uruguayana n. 22, ás 14 horas. Applicações de radium.

DOENÇAS VENEREAS E DAS VIAS URINARIAS

Dr. Alvaro Moutinho, Rosario, 163 8 ás 20, diariamente. N. 2622.
Dr. A. Costallat — R. Carioca 30 (das 4 ás 6 hs.) Tel. C. 3950.

CIRURGIA, DOENÇAS DO RECTO E ANUS

Dr. Raul Pitanga Santos — Rua do Passeio 56 (1 ás 5). Tel. C. 2369.

CLINICA CIRURGICA, VIAS URINARIAS

Dr. Mario Kroeff — Uruguayana, 104, das 3 ás 6 horas.

LABORATORIOS DE ANALYSES CLINICAS

Dr. Gervasio de Araujo — Ex. de sangue, urina, escarro, puz, etc. R. 7 de Setembro 75 (2º sala 5) C. 784.
Drs. E. Lindemberg e A. Madeira — Assembléa 58 — Ex. urina, sangue, escarro, etc. R. Wassermann, Bordet, Besredka. Vaccinas autogenas. Tel. C. 451.

PARTEIRAS

Mme. Virginia Madruga — Parteira dip. Cons. e residencia: á rua General Bruce, 98. Phone Villa 149. Consultas 2ªs, 4ªs e 6ªs. das 2 ás 5. Acceita parturientes em sua casa de Saude Sta. Maria. Diarias de 10 a 30 mil réis.

CIRURGIÕES-DENTISTAS

Dr. Barros Henriques — Ramalho Ortigão 9 (s. 10, 1º a) C. 1456.
Octavio Euricio Alvaro — Rua Carioca, 50. Phone C. 3392.
Dr. Octavio C. Gonçalves — Rua 7 de Setembro 145. Tel. C. 984.

HOTEIS E PENSÕES

Hotel Avenida — O mais importante do Brasil. End. telegr. "Avenida".

OS MELHORES CAFÉS

Café Ideal — Sempre puro. Dep. rua Saude 142 e 150. Tel. 707. Norte.

CORRETORES DE FUNDOS PUBLICOS

Lucrecio Fernandes de Oliveira. Rua 1º de Março, 83. Tel. 4468. Norte.

PENSÃO HARDING

22, Marquez de Abrantes; bella sala com optima pensão; banhos de mar. (A 27883)

BOMBONNIE'RE

Vende-se uma no centro, bem afreguezada. Trata-se na rua Conde de Bomfim n. 177. (A 27889)

PALACETE

Aluga-se um dos maiores da rua Conde de Bomfim n. 177. (A 27880)

PHARMACIA

Meio pratico, com boa calligraphia, precisa-se na pharmacia Souza Alho. Rua Haddock Lobo n. 451. (A 27892)

PENSÃO RITZ

Rua Santo Amaro, 44 — Alugam-se bons appartamentos, salas e quartos, para casaes e solteiros. (A 27893)

ACÇÃO ENTRE AMIGOS

Fica transferida para 25 do corrente a rifa de uma caneta de ouro que correria hoje, dia 15. (A 27873)

PINTURA DE CABELLOS

A base de Henné de qualquer côr; inoffensiva. Caixa, 15$000. Madame Augusta. Rua Sete de Setembro, 134. Telephone Central n. 1551. (A 27871)

CASA NO MEYER

Aluga-se uma com 4 quartos, 2 salas, cozinha, garage e quarto para empregados e grande quintal, á rua Barão de S. Borja, 71. Trata-se no 56. (A 28137)

COMMERCIO

Rapaz 18 annos, esforçado, com pratica armarinho e perfumarias, estando collocado, mas desejando melhorar, procura casa de primeira ordem, varejo ou mesmo para viajar; Linha Leopoldina, Espirito Santo e Rio. Carta para Antonio Carlos nesta redacção. (A 27725)

HOTEL PENSÃO HADDOCK LOBO

A gerencia avisa aos interessados de que se acham vagos dois quartos para casal; á rua Haddock Lobo, 252, Rio. (A 27716)

Habitações Modernas

Por 28:000$000 (vinte e oito contos), com 2 pavimentos, tendo 2 quartos, 2 salas, saleta, varanda, hall, quarto de banho, cozinha e 2 apparelhos sanitarios, constroem-se por empreitada. Projectos e informações á rua São Francisco Xavier n. 575 — Officina de carpinteiros. (A 27711)

PALACETE

Vende-se um confortavel, com jardim e garage para dois carros, com duas frentes, na rua Almirante Gókrane n. 95. Trata-se no mesmo. — Não se acceita intermediarios. (A 28126)

ASTHMA? Solução de Hartmann

(Formula allemã) Unico medicamento que combate a origem da enfermidade
Vende-se nas Drogarias. Depositarios: Gesteira & C.—Rua Gonçalves Dias n. 59—Rio
(Ap. D. N. S. P. n. 286, em 4|7|918) (9149)

(198) FOLHETIM DO "CORREIO DA MANHÃ"

OS ERROS DA MOCIDADE

POR

Xavier de Montépin

A senhora de Chambard já não estava pallida; uma viva côr de rosa se lhe derramava pelas faces, e os labios haviam retomado o seu encarnado tão intenso e tão fresco.

Raul sentou-se ao pé do leito, e esperou que Joanna abrisse os olhos.

Esta espera durou de uma hora. No fim deste tempo a joven despertou, e vendo Raul ao pé de si, o seu primeiro movimento foi lançar-lhe os braços á roda do pescoço.

Mas lembrou-se, suspendeu-se, e estendeu-lhe a mão, que Raul de la Tremblaye uniu aos labios apaixonadamente.

Joanna estava quasi restabelecida, e Raul, comprehendendo bem que mais tarde ou mais cedo teria que voltar pela ultima vez a factos dolorosos e falar de tudo o que acabava de se passar, entendeu que valia mais fazel-o no mesmo instante.

Interrogou Joanna que lhe contou tudo.

Disse-lhe qual fôra o seu susto quando soube por Thiago que o personagem vestido de negro que o fôra buscar da parte do regente poderia muito bem ser um beleguim. Falou-lhe da visita de Antonia Verdi, a qual lhe caira em casa como um raio e lhe revelara que ella, Joanna de Chambard, não podia ser mais que amante de Raul, visto que Raul já era casado.

Confessou-lhe o seu desespero sem limites, quando recebeu a prova desta terrivel verdade.

Disse-lhe como tinha resolvido morrer, como se tinha lembrado de ir acabar no mesmo logar onde havia nascido, e de que modo tinha partido a pé, sem dinheiro, não levando comsigo mais que a chave da casa da qual queria fazer sua sepultura.

Contou-lhe que chegando de noite ao Petit-Chastel, havia fechado a porta sobre si, julgando finalmente que aquella porta não se tornaria mais a abrir emquanto ella fosse viva!

Tinha então principiado a reflectir qual o genero de morte que escolheria, e como lhe parecia que offendia menos a Deus, não levantando sobre si mesma mão criminosa e ficando por assim dizer estranha á obra de destruição que se havia de consummar, tinha resolvido deixar-se morrer de fome.

Com um pensamento de tocante superstição, tinha-se adornado com um dos seus vestidos brancos de donzella, e emquanto as forças não lhe faltaram, tinha passeiado pelas ruas daquelle jardim, que fôra testemunha dos brinquedos da sua infancia.

Como a noite se approximava teve medo da escuridão e accendeu no seu quarto ao pé da cama um pequeno candeeiro.

Na manhã do terceiro dia tinha-se sentido fraca a ponto de não poder descer a escada, que conduzia ao pavimento inferior. Este terceiro dia havia-lhe parecido muito triste e muito longo, tanto mais triste e mais longo que principiava a soffrer verdadeiras torturas.

As agonias succediam-se umas ás outras.

Um suor frio banhava-lhe todo o corpo, estranhos ruidos lhe zuniam aos seus ouvidos, e linguas de fogo semelhantes a espadas flammejantes lhe perpassavam por deante dos olhos.

No meio destes indiziveis soffrimentos tinha momentos de socego.

A agonia começada interrompia-se subitamente para continuar dali a pouco.

— Já não vejo nascer o dia de amanhã, dissera Joanna comsigo.

Arrastou-se até ao leito, em que se deitou arranjando as dobras do vestido, com mão desfallecida, mas casta até ao ultimo momento.

O pequeno candeeiro projectava em roda duvidosos clarões, como as lampadas sepulchraes que se accendem nos carneiros.

Joanna fechou os olhos e esperou a morte. Mas não foi a morte que veiu, foi Raul, foi a vida!

Na tarde desse mesmo dia Raul preveniu Joanna que tinha de se ausentar.

Disse-lhe que a ausencia podia não durar mais que vinte e quatro horas, mas que era possivel tambem que se prolongasse por dois ou tres dias.

Assim como o quarto dos Magos, e como a casa da rua do Crescente, a torre quadrada tinha uma numerosa collecção de trajos.

O senhor de la Tremblaye fez uma *cabeça* militar e vestiu um uniforme de official de cavallaria, depois pôz-se á testa de um pequeno bando de oito homens escolhidos de entre os mais intelligentes e mais dedicados dos moedeiros falsos, todos bem montados, perfeitamente equipados, e duas horas depois do cerrar da noite partiu com elles através dos bosques pelos caminhos occultos que conduziam a Saint-Germain.

Raul e a sua fiel escolta iam a Paris.

Era quasi uma hora da noite quando chegaram ao Petit-Chastel.

O senhor de la Tremblaye parou um momento deante da casa.

A solida porta tinha sido arrombada e mettida dentro, e ninguem tinha tido o cuidado de a tornar a pôr no seu logar.

O interior daquella pobre habitação estava assim abandonado e entregue á pilhagem, aos viandantes e vagabundos.

— Está bem! murmurou o senhor de la Tremblaye, pondo-se novamente em marcha. Está muito bem! por maior que seja a conta ha de ser facil ajustal-a!

O pequeno bando entrou em Paris sem a menor difficuldade, graças ao uniforme e ás dragonas do mancebo que impuzeram respeito a todos os soldados da barreira...

Na altura do logar onde hoje se acha o theatro das Variedades, Raul apeou-se. Disse aos seus companheiros que se dispersassem e buscassem asylo nas differentes hospedarias que lhes designou.

Recommendou-lhes a mais extrema prudencia, ordenando-lhes que se achassem todos a uma hora convencionada no logar onde elle iria encontral-os e pôl-os ao facto do que elles esperavam.

Depois encaminhou-se para a rua do Crescente.

Tudo se achava em ordem naquella habitação mysteriosa que a policia do regente não tinha certamente descoberto.

Deixemos entregues a si mesmos por emquanto o cavalleiro e os seus companheiros. Não tardaremos a saber o que elles tinham ido fazer áquem da cidade.

LXXVII

O homem dos galões

Acabava de dar meia-noite em todas as torres de Paris. Antonia Verdi tinha ceiado na vespera no Palais-Royal e dispunha-se a reparar por uma noite de tranquillo somno as fadigas daquella noite passada em claro.

Depois de se ter feito despir pelas suas creadas, tinha-as mandado retirar e só coberta com o roupão, no gabinete que já conhecemos, estendia sobre um sofá deante de um grande lume, repassava pela idéa antes de se metter na cama os numerosos e extraordinarios acontecimentos que se haviam succedido nos ultimos dias.

Instruida da desapparição de Raul e de Joanna de Chambard, suppunha, como o regente, que tinham fugido juntos.

Amaldiçoava a inepcia da policia que não se soubera oppôr a esta dupla fuga e escarnecia interiormente a cavalheirosa confiança de Filippe de Orleans na palavra de fidalgo do cavalheiro de la Tremblaye.

A nullidade do resultado que tivera a busca dada ao Petit-Chastel, augmentava a irritação malevola da *filha do diabo*.

E' que Antonia Verdi, forçoso é dizel-o, experimentava pelo cavalheiro um odio tão profundo como illimitado, tinha sido noutro tempo o amor que o bello mancebo lhe inspirava.

Por que era esse odio?

Que tinha ella que censurar áquelle de quem só conseguira ser mulher por meio do crime infame do assassinato de Deborah?

Antonia odiava Raul, porque Raul tinha morto o senhor de Avizac, que ella amava ou julgava amar... odiava-o porque tinha ferido o visconde de Aubigny, seu amante e seu protector no Palais-Royal, e porque tinha sido a causa da morte do visconde... aborrecia-o, emfim, porque elle se tinha tornado seu rival, na protecção do regente e porque tinha querido derrubal-a do pedestal em que ella se havia collocado.

Para uma alma tão corrompida, tão profundamente viciada e má como a de Antonia Verdi, não havia em tudo isto cem motivos de odio implacavel? Por isso Antonia Verdi pensava; rugas profundas se lhe abriam entre os negros sobr'olhos e dos grandes olhos pretos partiam relampagos como das pupillas ferinas de uma panthera.

De subito retiniu fortemente a campainha da porta interior do pateo.

— Quem será a esta hora? disse comsigo a joven, levantando-se.

Mas quasi no mesmo instante retomou a sua attitude e o seu indifferentismo, dizendo: que me importa?

Vejamos o que se passava fóra do palacio, emquanto Antonia Verdi meditava no seu gabinete.

Uma grande carruagem inteiramente preta, e tão lugubre na apparencia como as séges funebres que acompanham os enterros, havia percorrido lentamente a rua do Ginjal e tinha parado a quarenta ou cincoenta passos de distancia da casa que o regente tinha dado a Antonia Verdi.

Esta carruagem era tirada por dois cavallos que mostravam ser animaes de grande preço e um ardor infatigavel. Governava-os um postilhão.

Quatro cavalleiros acompanhavam esta sombria equipagem, na qual vinham tres homens.

Quando a carruagem parou, estes tres homens apearam-se.

Podia-se muito bem, distinguir-se-lhes o trajo á fraca claridade das lanternas.

Um delles trazia uma ampla casaca azul carregada de galões, e um chapéo egualmente agaloado. Tinha na mão uma comprida bengala de canna da India com castão de ouro.

Os outros dois traziam um uniforme de soldados das guardas; tinham a espingarda ao hombro.

Estes tres homens dirigiram-se para a porta od palacio, e o personagem alagoado puxou pela corrente de ferro da campainha. Era este o toque que Antonia tinha ouvido.

Sabendo que sua ama não saia, e tendo além disso recebido ordem de não deixar entrar ninguem que a procurasse, o porteiro, ou como se dizia então, o *suisso*, tinha julgado conveniente metter-se cedo na cama. João Carré e os outros creados fizeram outro tanto.

Foi pois com manifesto mau humor, e depois de alguns instantes empregados em vestir as ceroulas e calçar uns chinellos, que o porteiro arrancado bruscamente ás doçuras do seu primeiro somno, apresentou o seu carrancudo semblante ao postigo engradado da porta pequena que havia ao lado da grande, e perguntou com voz bastante aspera:

— Que diabo querem vocês?

(Continúa)

LEILÕES

Leilão de Penhores
Amanhã — Sabbado, 16
Casa Arthur Alvim
Rua Luiz de Camões — 40
TODOS OS PENHORES VENCIDOS
(A 27815)

Leilão de Penhores
JOSE' COHEN
EM 16 DE OUTUBRO DE 1926
RUA SILVA JARDIM
(A 26499)

Cia. AUREA BRASILEIRA
Leilão, 19 de Outubro
Matriz — AV. PASSOS, 11
(10311)

Leilão de Penhores
EM 20 DE OUTUBRO DE 1926
CASA GONTHIER
Henry e Armando
45, Rua Luiz de Camões, 47
(A 27590)

Leilão de Penhores
Em 27 de Outubro de 1926
A'S 12 HORAS
Veuve Louis Leib & Cia.
Successores de A. CAHEN & C.ª
RUAS IMPERATRIZ LEOPOLDINA, 22 e LUIZ DE CAMÕES, 62 esquina
(10467)

Implorando a caridade

ANGELA PECURANO, viuva, com 86 annos de edade, completamente cega e paralytica.
MARIA VENTURA, de 96 annos de edade, viuva.
PAULINA DE FIGUEIREDO, viuva, com tres filhos e impossibilitada de trabalhar.
ENTREVADA, rua do Chichorro n. 47, casa XVIII, doente, impossibilitada de trabalhar, tendo duas filhas, sendo uma tuberculosa.
CARLOTA, pobre velhinha sem recursos.
ELVIRA DE CARVALHO, pobre cega e sem amparo da familia;
FRANCISCA DA CONCEIÇÃO BARROS, cega de ambos olhos e aleijada;
UM INFELIZ ALEIJADO;
FELICIANA LUCAS, viuva, paralytica;
VIUVA SANTOS, com 68 annos de edade, gravemente doente de molestias incuraveis;
JULIETA — EMILIA, duas pobres irmãs;
THEREZA, pobre ceguinha sem auxilio de ninguem;
VIUVA SOARES — Sem poder trabalhar;
JOSEPHINA GUIMARÃES DA SILVA, viuva com filhos e sem recursos.

COZINHEIROS

PRECISA-SE de uma creada para serviços leves; ordenado 60$, á rua Farani n. 37. (A 27804) B

EMPREGOS DIVERSOS

A' praia de Botafogo n. 90, casa 17 offerece-se uma moça para ama copeira, arrumadeira ou ama secca; é de toda confiança. Quer casa de tratamento. (A 28213) C

Empregos —
A R. J. T. Light & Power Cia. tendo limitado numero de vagas a preencher no quadro effectivo de Motorneiros e Conductores facilita a entrada de candidatos que satisfizerem as condições necessarias e saibam ler e escrever. Para mais informações á Rua do Costa n. 39. (7025) C

PRECISA-SE de um chauffeur para um carro particular. Exigem-se as melhores referencias. Quem não estiver nas condições é excusado se apresentar. Rua da Quitanda n. 72, sobrado — Paulo. (A 27864) C

PRECISA-SE de rapazes de 14 a 18 annos na Fabrica de Calçado Cleveland; rua Figueira de Mello n. 313. (A 27865) C

PROCURADOR ou administrador de propriedades, offerece-se á senhora viuva ou capitalista. Distincto joven e competente mestre de obras; dá carta de fiança no valor de 40 contos de réis. Escrever para J. P., aos cuidados de Arlindo, á rua Bolivar 139, Petropolis — E. do Rio. (A 27664) C

PRECISA-SE de conferentes habilitados para a roupa limpa. Lavanderia Parisiense; Av. Pasteur n. 310, praia Vermelha. (A 27651) C

Trabalhadores --
Precisam-se de trabalhadores para serviços braçaes. Para mais informações á Rua do Costa n. 39. (7024) C

TYPOGRAPHIA — Precisam-se de compositores na Papelaria Rio Branco, á rua São José n. 40. (A 27837) C

CENTRO

ALUGA-SE um grande quarto mobilado, muito fresco, e tranquillo, em casa decente, e sériaá tem telephone, banhos quentes e frios, e grande jardim. 120$. Rua André Cavalcanti, 142, antiga Silva Manoel. (A 27879) D

ALUGAM-SE dois quartos mobilados, sendo um de frente, em casa de todo o conforto; tem telephone. R. do Rezende n. 77, sobrado. (A 27885) D

ALUGA-SE quarto mobilado, com pensão, fornece-se refeições avulsas. Rua dos Andradas n. 26, 3º, elevador. Norte 7504. (A 27801) D

ALUGA-SE quarto mobilado com pensão a rapazes distinctos. Rua Buenos Aires n. 196. (A 27872) D

ALUGAM-SE quarto e sala de frente sem mobilia a rapazes do commercio, ou casaes que não cozinhem, em casa. Rua Francisco Muratori, 26. (A 27830) D

ALUGA-SE um grande 1º andar, proprio para pensão ou familia numerosa. Rua S. Pedro n. 169. (A 27851) D

ALUGA-SE uma officina de prothese, á rua Uruguayana n. 31. (A 28038) D

ALUGAM-SE, baratos, bons escriptorios, á rua 1º de Março, 20, sala 4, proximo Ouvidor. (A 27528) D

ALUGA-SE uma officina de prothese, á rua Uruguayana n. 31. (A .....) D

ALUGA-SE o sobrado com 3 quartos, 2 salas, banheiro, fogão a gaz, com contrato, na avenida Mem de Sá n. 276. (A 27783) D

ALUGA-SE o 1º andar da avenida Gomes Freire n. 119; trata-se com Annibal, á rua Municipal n. 21, sob. (A 28239) D

ALUGA-SE á avenida Mem de Sá, n. 185, 2 pavimentos, esplendidas accommodações. Tratar á rua Constituição, n. 36, das 10 ás 12 e das 3 ás 5. (A 27610) D

ALUGA-SE um commodo independente. Rua Ubaldino do Amaral, 78, sobrado. (A 27676) D

ALUGA-SE optimo quarto de frente confortavelmente mobilado, com telephone e entrada completamente independente, a cavalheiro de tratamento, á rua Paulo de Frontin n. 5. (A 27608) D

ALUGA-SE uma esplendida sala com ou sem pensão, com tres janellas de frente de rua, só se aluga a casal sem filhos ou a cavalheiros do commercio; a sala tem luz e telephone, e em casa de pequena familia de muito respeito. Praça da Republica, 84, sob. (A 27712) D

ALUGA-SE o predio da rua Senador Euzebio n. 528 (loja). Chaves no armazem da esquina. Tratar á rua S. Francisco Xavier n. 291. Tel.

A' praia do Flamengo n. 118, aluga-se uma bonita e bem mobilada sala de frente, com pensão a casal distincto ou duas pessoas. (A 27895) E

ALUGA-SE pequena loja de frente, boa sala de frente, para solteiros. Rua Luiz de Camões n. 112. (A 27700) D

ALUGA-SE um bom escriptorio, á rua S. Pedro n. 117. (A 28190) D

ALUGA-SE uma sala com quatro janellas para a rua e 1 quarto, ricamente mobilados, com todo o conforto, banhos quentes, agua em fartura, cozinha de primeira ordem, perto da avenida Rio Branco, á rua Evaristo da Veiga n. 126, esta rua é socegada e commercial. (A 28211) D

ALUGA-SE uma loja num dos melhores pontos da r. Marechal Floriano Peixoto. Para mais informações á rua dos Ourives n. 121. (A 28214) D

ALUGA-SE um bom escriptorio na rua 7 de Setembro n. 185, 1º andar, dividido em tres compartimentos, tem telephone e saleta de espera, serve para consultorio medico, costureira ou outro ramo. (A 27745) D

QUARTO E VAGAS. Rua da Carioca n. 47, 2º andar; preço barato. Casa de familia. (A 27671) D

SALAS para escriptorios, officina, etc. Alugam-se á rua Sete de Setembro n. 184. (A 27665) D

CATTETE

ALUGAM-SE salas e quartos mobilados com ou sem pensão, na rua Pedro Americo n. 37, Cattete. (A 27884) E

ALUGA-SE a um cavalheiro um quarto mobilado, á rua Corrêa Dutra n. 158, Cattete. (A 27877) E

ALUGA-SE um aposento com todo o conforto para um senhor do commercio. Sem pensão. Rua Corrêa Dutra n. 97. (A 27837) E

ALUGA-SE a cavalheiro distincto, esplendido quarto mobilado, em casa de familia, com entrada independente. Ladeira da Gloria, 14, casa 8. (A 28253) E

ALUGA-SE uma esplendida sala de frente, ricamente mobilada, com todo o conforto e passadio de primeira ordem, a casal de tratamento. Rua Buarque de Macedo n. 8 (B. M. 1954). Flamengo. (A 28230) E

ALUGA-SE em casa de familia uma sala e um quarto ambos mobilados com ou sem pensão, á rua do Cattete n. 321, largo do Machado, perto dos banhos de mar. (A 26403) E

ALUGAM-SE juntos sala e quarto, em casa de familia; á rua Andrade Pertence n. 49. Cattete. (A 27461) E

ALUGA-SE uma sala mobilada em casa de familia, a casal sem filhos ou moços do commercio; rua Silveira Martins n. 84. (A 28147) E

ALUGA-SE á rua Benjamin Constant n. 40, uma espaçosa sala de frente e dois quartos, ricamente mobilados, sendo dois com entrada independente. (A 28187) E

ALUGAM-SE excellentes appartamentos de frente, bem mobilados e com pensão de primeira ordem, em casa de todo conforto, a casal ou senhores do commercio. Rua Silveira Martins n. 161. (A 27768) E

CATTETE — Aluga-se boa casa á rua Santo Amaro n. 124. As chaves, por favor, no vizinho, n. 122. (A 26851) E

FAMILIA aluga um quarto mobilado, com café pela manhã, a senhores ou rapazes, á rua Corrêa Dutra n. 154. (A 27723) E

FAMILIA aluga um quarto a senhor ou a dois rapazes, á rua Corrêa Dutra n. 154. (A 27712) E

HOTEL ALENCAR — Optimos salões de frente e quartos, no melhor ponto para o verão. Preços modicos. Praça José de Alencar n. 8. (A 27788) E

SALAS de frente ricamente mobiladas e quartos em pensão familiar. Aluga-se na rua do Cattete n. 84. (A 27814) E

QUARTO MOBILADO. Aluga-se a moço distincto. Cattete n. 247, c. I (Villa Elite). (A 27000) E

QUARTO mobilado ou não, aluga-se, em casa de familia, a casal distincto. Optima pensão. Cattete, 235; Phone B. M. 2166. (A 27836) E

LARANJEIRAS

SALA ou quarto, aluga-se com pensão, agua corrente e todo o conforto, á rua das Laranjeiras, 356. (A 27826) F

BOTAFOGO

ALUGAM-SE independentes, quarto e sala de frente, informa-se á r. Real Grandeza n. 218. (A 27820) G

ALUGA-SE uma confortavel casa com quatro quartos, duas salas, e outras dependencias; rua Delphim Moreira n. 106, Botafogo. (A 28121) G

ALUGA-SE a casa da rua Voluntarios da Patria n. 457, completamente reformada; as chaves na pharmacia ao lado e trata-se com o senhor Souza, no armazem Colombo, á praça José de Alencar. (A 28246) G

ALUGA-SE por 260$ e taxas o predio á rua Assis Bueno n. 24, em Botafogo, as chaves no n. 23, onde se informa. (A 27749) G

ALUGA-SE por 450$ o predio da rua Muniz Barreto n. 24, com 3 quartos, 2 salas e mais dependencias. Informações na rua 1º de Março n. 2. (A 26963) G

A' praia de Botafogo n. 468, telephone 1033 Sul, casa de familia aluga-se um bom commodo mobilado fornecendo-se boa pensão a casal. Fornece-se tambem pensão a domicilio, a preços commodos. (A 27166) G

ALUGA-SE uma boa casa para familia á rua 19 de Fevereiro, 69, aluguel 480$. Chaves no armazem da esquina. Trata-se na praia de Botafogo n. 468. (A 27688) G

PENSÃO Horizontina — Alugam-se, com ou sem pensão, duas salas de frente e tres quartos; cozinha de 1ª ordem; fornece-se a domicilio para qualquer ponto de Botafogo, por preços baratos, comida variada; nada de banha, só toucinho. Rua Dezenove de Fevereiro n. 71 — Botafogo. (A 27839) G

COPACABANA

ALUGA-SE um bom quarto a pessoa decente, em casa de familia. Rua Salvador Corrêa n. 62, c. 15. Tel. Sul 1683. (A 27887) H

ALUGA-SE optimo appartamento para casal de tratamento, em Copacabana, posto 6; avenida Atlantica, 992. (A 27818) H

APPARTAMENTO — Aluga-se um ricamente mobilado, sem pensão, Ipanema, 1674. (A 27817) H

ALUGA-SE a boa casa da rua Visconde de Pirajá n. 268, Ipanema, com 5 quartos, 3 salas, banheiro, despensa, cozinha, bom banheiro para creados e garage, propria para familia de tratamento; ver na mesma casa durante o dia e tratar na Companhia Equitativa; avenida Rio Branco. (A 27806) H

ALUGA-SE um sobrado com 3 grandes quartos, arejados, duas salas de frente, banheiro com aquecedor, na ladeira do Leme n. 40, primeira casa da subida. Trata-se no mesmo. (A 27708) H

ALUGA-SE uma pequena casa ricamente mobilada; rua Visconde de Pirajá n. 36. Ipanema. Ver e tratar das 2 ás 4. — Chaves estão no 32. (A 28125) H

ALUGAM-SE dois espaçosos quartos mobilados e com pensão, a casaes ou cavalheiros de tratamento; em casa de familia respeitavel; perto da praia de banhos, á rua Figueiredo Magalhães n. 141; telephone Ipanema 1625. (A 28165) H

ALUGA-SE uma casa moderna, á rua Fanne de Almeida n. 109, Ipanema. Tratar na rua do Rosario, 137. (A 27724) H

CASA bem mobilada, propria para pequena familia de tratamento, pagando o aluguel mensal de 500$000, traspassa-se a quem ficar com o mobiliario que guarnece a mesma, á rua Tenelero n. 177. Póde ser vista a qualquer hora. (A 28230) H

QUARTO — Aluga-se em casa de casal sem filhos, a senhor do commercio. Rua Anchieta n. 19, terreo; Leme. (A 27743) H

Villa 1182. (A 28161) D

QUARTO — Aluga-se, um com café e mobilado; para tratar Ipanema 1674. (A 27816) H

TIJUCA

ALUGAM-SE bons quartos bem mobilados, optima pensão, casa confortavel, em centro de grande jardim; dá-se tambem comida á domicilio; preços modicos. R. Conde de Bomfim, 253, tel. Villa 4245. (A 27894) K

ALUGA-SE em casa de familia, um quarto mobilado ou não, com ou sem pensão, a rapaz ou senhora de respeito, exigindo-se referencias. Rua Haddock Lobo n. 104, sobrado. (A 27825) K

ALUGA-SE a casa da rua da E. V. Tijuca, 9, com 3 quartos, e grande terreno, por 450$ mensaes; bondes 200 réis á porta. Trata-se na rua Hospicio n. 85, 1º andar. (A 27793) K

ALUGA-SE por contrato o predio da rua Professor Gabizo n. 289; aluguel 800$; aberto das 8 ás 16 horas. (A 27728) K

ALUGA-SE a confortavel casa da rua dos Araujos n. 109, com 2 grandes salas, tres optimos quartos, sala de banho completa, fogão a gaz e demais dependencias, magnifico porão habitavel, jardim e grande terreno. Está em conclusão de pinturas, podendo ser vista a qualquer hora; tratar á rua de S. Pedro n. 166, loja. (A 27733) K

ALUGA-SE o predio da rua Barão de Itapagipe n. 330. As chaves estão na rua Araujo Penna, 79, onde se trata. (A 28196) K

ALUGAM-SE com pensão a pessoas de absoluto respeito, que derem referencias, dois bons quartos, casa confortavel, de familia. Rua Conde de Bomfim n. 567. (A 27580) K

ALUGA-SE casa com [illegible] n. 257 da avenida Paulo Frontin, para familia de tratamento. [illegible] de meio-dia. (A 27591) K

ALUGA-SE a casa VII da rua Professor Gabizo n. 100. Trata-se na casa II. (A 26028) K

APPARTAMENTO ou quarto, aluga-se em confortavel casa de familia, a casal ou rapazes, com ou sem pensão, rua Moura Brito n. 42. (A 27251) K

PREDIO NOVO — Aluga-se, acabado de construir, todo o conforto, com dois pavimentos, 6 quartos, quarto de banho com todos os apparelhos, demais dependencias e GARAGE, Rua Derby-Club n. 203. Chaves na rua Conselheiro Olegario n. 32. Trata-se á rua dos Bandeirantes n. 62, Tel. Villa 1089. (A 27290) K

SALA de frente com ou sem moveis aluga-se em casa de familia a pessoas de todo o respeito, na rua Barão de Mesquita n. 442. (A 27680) K

TIJUCA — Aluga-se a rua General Rocca n. 47, optima casa, quatro quartos, quatro salas, com contrato de dois annos e meio, direito a transferencia. Preço 525$. Tem telephone. (A 27735) K

SÃO CHRISTOVÃO

ALUGA-SE com dois pavimentos, e accommodações [illegible] para duas familias de tratamento [illegible] de construcção moderna e grande conforto á rua São Luiz Gonzaga numero 196, com ou sem contrato. Aluguel modico. Trata-se na rua Emancipação n. 36. Tel. Villa 1741. (A 27755) L

ALUGAM-SE bem mobilados, quartos com pensão na rua Maris e Barros n. 81. Telephone. (A 27876) L

ALUGAM-SE em casa de familia de tratamento, perto do Derby-Club n. 235, casa XVI e XX, aluguel 228$, tres mezes em deposito [illegible] local e tratar á av. Rio Branco, 117, 1º andar, sala 22. (A 28119) L

SALA espaçosa, de frente, com ou sem moveis, aluga-se a casal sem filhos ou cavalheiros distinctos. Rua Maris e Barros n. 395. (A 26999) L

VILLA ISABEL

ALUGAM-SE por 250$ e taxas, duas casas, recentemente construidas, á rua Aquidaban n. 186, Boccas do Matto, Meyer. As chaves nas mesmas. Para tratar: telephone Villa 5713. (A 26671) M

ALUGA-SE a casa da rua Barão de Iguatemy n. 124; as chaves estão no mesmo numero, fundos, e trata-se no Banco Nacional Ultramarino; praça 11 de Junho. (A 28014) M

ALUGA-SE a casa da rua Barão de quinto... [illegible] n. 19, Engenho Novo. Trata-se na rua Martins Lago n. 91. (A 27774) M

ALUGA-SE o predio n. 50 [illegible] tos, duas salas, quintal, cozinha esmaltada, quintal [illegible] eucalypto Graça [illegible] Mangueiras, Bocca do Metto [illegible] Tratar rua Santa Luiza n. 100, esquina. (A 28157) M

ANDARAHY

ALUGA-SE o predio da rua Barão de Itaipú n. 112, proximo do Uruguay com 2 quartos, 2 salas, cozinha e quintal; chaves no n. 114, loja da esquina. (A 28171) N

ALUGA-SE o sobrado da rua Barão de Itaipú n. 114, proximo do Uruguay, para casal; aluguel 200$000. Trata-se no n. 5. (A 27775) N

ALUGA-SE [illegible] são em [illegible] Rua Augusto [illegible] (A 28116) N

ALUGA-SE o magnifico predio da rua da Lapa, [illegible] quartos e dependencias, fogão a gaz, installação electrica, banheiro, dois W. C., etc. Aluguel 600$, exige-se fiador idoneo. Chaves no armazem em frente (Lapa, 18); tratar com o dr. Sylvio, de 1 ás 4 horas, á rua [illegible] Tel. Norte 8018. (A 27775) N

LAPA

SANTA THEREZA

ALUGA-SE uma boa morada com vista para o mar, na travessa Oriente n. 23; tratar na rua do [illegible] Santa Thereza. (A 27749) O

ALUGA-SE uma casa, á r. do Oriente n. 4, proximo do largo Curvelo, á vista, tendo 4 quartos, e mais commodações; tratar no [illegible] mento; informações pelo telephone C. 5904. (A 27880) O

MANGUE

ALUGAM-SE os sobrados da rua Senador Euzebio n. [illegible] 2 pavimentos, terreo ns. 348 e 352 á mesma rua; e trata-se na rua Gal [illegible] Ordem de S. Francisco de Paula; as chaves acham-se no botequim, da esquina da rua João Caetano. (A 27719) P

SUB. CENTRAL

ALUGA-SE proximo a Quintino Bocayuva á rua da Cascadura n. [illegible] n. 22; tres quartos, duas salas, jardim, etc. (A 27702) P

ALUGA-SE [illegible] urbana [illegible] Cascadura [illegible] quartos [illegible] etc. (A 27716) P

ALUGAM-SE [illegible] da travessa [illegible] Novo, com [illegible] gão a gaz [illegible] mero 33. [illegible] Francisco [illegible] (A 27685) P

ALUGA-SE [illegible] ro Magalhães [illegible] do Riachuelo [illegible] salas e grande [illegible] ma das 8 [illegible] (A 27698) P

ALUGA-SE [illegible] nhor [illegible] antiga rua [illegible] (A 27716) P

ALUGA-SE [illegible] rua D [illegible] do Matto [illegible] duas salas [illegible] cozinha [illegible] gar, dependencias [illegible] tro de grande [illegible] vores fructiferas [illegible] mado; as chaves [illegible] mesma rua [illegible] Setembro n. [illegible] (A 27702) P

ALUGA-SE [illegible] casal [illegible] milia. Anna [illegible] (A 27873) P

ALUGA-SE [illegible] des V [illegible] Bonde P [illegible] (A 27875) P

ALUGA-SE por 350$ e taxas a casa n. 36 da rua Goyaz, Engenho de Dentro; as chaves, por favor, na casa II n. 34; e trata-se á rua General Camara n. 24, com Peixoto & C. (A 27842) U

SUB. LEOPOLDINA

ALUGA-SE barato, á rua João Romariz n. 127, estação de Ramos, esplendido predio assobradado, a 100 metros da estação, 2 salas e quartos, no centro de grande jardim, e tres mirantes dos trens, tendo saleta, quarto e sala grande em baixo e em cima, 2 quartos, 2 salas e varanda, como tambem, todas as dependencias para familia de tratamento. Trata-se no mesmo. (A 27766) V

OLHOS

Inflammações e purgações. Collyrio Moura Brasil. Em todas as pharmacias e drogarias. (10285)

NICTHEROY

ALUGA-SE um ou dois quartos, á rua 21 de Maio n. 192 (Sampaio). (A 27720) W

ALUGA-SE lindo predio á Beira-Mar, banhos á porta, dois aposentos, sala, quarto, agua, linda vista sobre a Bahia; todas as commodidades modernas. Rua Visconde de Moraes n. 2, Nictheroy. (A 27797) W

ALUGA-SE uma casa para casal de tratamento, na rua Coronel Gomes Machado n. 146; as chaves estão no armazem da esquina. (A 27750) W

ALUGA-SE ou vende-se uma chacara com muitas fruteiras, casa com tres quartos, duas salas, tres grandes varandas, banheiro, e outras dependencias. Trata-se com o proprietario, Dr. G. Pessoa, no local, r. G. Carlos Gianelli n. 131, São Gonçalo. (A 28127) W

ALUGA-SE uma boa casa com todo o conforto á familia de tratamento, na rua Boa Viagem, 101, São Domingos, Nictheroy. Preço razoavel. (A 27720) W

ALUGA-SE pensão São Domingos dispõe de optimos aposentos para familias. Assado [illegible], banhos de mar. Rua José Bonifacio n. 56. Tel. 2264. Nictheroy. (A 26655) W

ALUGA-SE um quarto na praia de Icarahy n. 197 (3º lado esquerdo), com todo o conforto. (A 27650) W

ALUGAM-SE bons quartos em casa de familia, na rua Miguel de Frias, 111. Phone 2165. Praia de Icarahy. (A 28244) W

ALUGA-SE o predio 460 da rua Andrade Torrezão, Ingá, como casa de familia, de tratamento ou sem pensão; perto do collegio Brasil e Nictheroy. Informa-se no mesmo. (A 27893) W

ALUGA-SE o confortavel quarto, á praia de Icarahy n. 114, pensão a Icarahy. Trata-se no n. 112. (A 27850) W

VENDAS DE PREDIOS E TERRENOS

CASA — Compra-se uma, no bairro da Tijuca, até 40 contos, mais metade á vista e o resto com seu contrato; cartas para L. P., caixa postal n. 10. (A 27763) X

CASA — Vende-se uma por 40 contos, na rua Ceará n. 11, perto de S. Francisco Xavier, construida no typo apalacetado, com varanda, despensa, quarto de banho completo, e todo conforto; a [illegible] pinturas modernas, terreno tem jardim na frente e fundo. Ver e tratar, das 2 ás 4 horas da tarde, no local, ou á rua dos Barbonos n. 111, bondes com Fidalgo. Facilita-se o pagamento. (A 27850) X

CHACARA, Cachamby, Meyer — Vende-se, á rua S. João n. 122, com casa, quatro quartos, mais de 3 salas, terreno de 32 x 60. Preço de occasião: 28 contos; 8 de bom trato; Ver e tratar no mesmo local. (A 27722) X

TERRENOS, lotes de 10x30, 30 de pau [illegible] na Rua Pechincha. São noves lotes. [illegible] A' vista ou prestações, em frente a Nossa Senhora, na rua Conde de Bomfim, em frente á Ordem da Penitencia e Irmandade, 3 terrenos ideaes, para o esporte [illegible] convem para grandes predios [illegible] a rua Mariz e Barros [illegible] (A 28176) X

PREDIO — Vende-se o da rua Werna Magalhães n. 137, tendo 3 quartos, 2 salas [illegible] cozinha, quintal, [illegible] (A 28175) X

PREDIO — Vende-se um [illegible] sobrado, [illegible] pavimentos, para familia de tratamento; Informações á rua Joaquim Nogueira [illegible] (A 27761) X

VENDEM-SE em Niloplis, proximo á estação, lotes de terreno a 400$, a prazo de 20$ mensaes. Informações na Casa Ferreira, á rua São José, 84. (A 27762) X

VENDE-SE por 60:000$ o predio da rua Pinheiro Guimarães n. 78 (Botafogo). Chaves no n. 76. (A 27755) X

VENDE-SE um lindo predio novo, construido no meio de dois terrenos com todas as commodidades para familia de tratamento, Informa-se com o dono á rua Marquez de Abrantes. Bairro [illegible] (A 26861) X

VENDE-SE um, em Todos os Santos, lote de terreno com 12 x 30, preço 6 contos. [illegible] (A 28176) X

VENDA DE TERRENOS — Vendem-se optimos lotes nas ruas: Ponte Corrêa, Uruguay, Barão de S. Francisco Filho e adjacentes á Barão de Mesquita e Maxwell (futura Avenida do Rio Grande), livres e desembaraçados, á vista e a prazo, em modicas prestações mensaes; trata-se com o proprietario, á rua São Pedro n. 132, sobrado, ou Moraes-Uruguay e Uruguay-Engenho Novo. Saltar no numero 552 da rua Barão de Mesquita. Domingos e feriados, a qualquer hora. (6709) X

VENDEM-SE terrenos em pequenas prestações mensaes, no Sapé, Linha Auxiliar, logar alto e secco, proximos á estação, a 300$ cada [illegible]. Informações no local com o Sr. Antonio Gonçalves. (A 27840) X

VENDE-SE esplendido terreno com 30 x 30, na Avenida Atlantica, [illegible] Companhia Predial, á rua [illegible] (A 27886) X

VENDEM-SE dois magnificos lotes de terreno, na Avenida Atlantica e Avenida [illegible], proximo ao Posto [illegible] Trata-se com o proprietario, Lavradio n. 8, sala 3. (A 27844) X

VENDE-SE um esplendido predio [illegible] terreno, na Avenida [illegible] (A 27842) X

VENDE-SE por 4 contos em terreno 2605 [illegible] Consultas [illegible] ás Barcas, Nictheroy. (A 27886) X

VENDE-SE importante lote de terreno na Avenida Vieira Souto (Ipanema), [illegible] na Companhia Predial, [illegible] Avenida [illegible] (A 27869) X

VENDEM-SE superiores lotes de terreno [illegible] Avenida Delfim Moreira, Leblon. [illegible] (A 27801) X

VENDE-SE casa, [illegible] (A 27875) X

VENDEM-SE baratissimos tres lotes juntos, na estação Circular da Penha. Trata-se com Mesquita, no Café Aymoré, rua Sete de Setembro, esquina da trav. de S. Francisco. (A 27881) X

VENDAS DIVERSAS

CANARIOS — Vendem-se a preços de occasião, para desoccupar logar; com Soares, rua Conde de Bomfim n. 301. (A 27889) 2

VENDE-SE um carrinho de mão. Tratar á rua General Polydoro n. 177, casa 6. (A 28236) 2

VENDEM-SE armações e divisões; rua da Assembléa n. 79, sobrado. (A 27855) 2

VENDEM-SE tapetes, passadeiras e capachos por metros 30 e 60 % abaixo do preço do mercado, na secção de varejo da fabrica A. Cerqueira, á rua Sete de Setembro n. 115, 2º andar. (Elevador pelo 113). (A 28184) 3

VENDE-SE uma machina de costura em perfeito estado, não borda, 90$; rua Vaz de Toledo n. 87, Engenho Novo (Tel. Villa 87, Eng. Andrade). (A 27794) 2

MACHINA Remington, 12 com ceis mezes de uso, vende-se por preço minimo, para desoccupar logar. Na rua da Alfandega n. 137. (A 28233) 2

PIANO Pleyel — Vende-se um, perfeito, com boas vozes, por preço modico. Rua do Senado, 30, terreo. (A 28209) 2

PIANO — Compra-se um, embora precisando concerto; paga-se bem. Tel. Central 4307. (A 27679) 2

PHARMACIA — Vende-se, em São Paulo de Muriahé, rica cidade do E. de Minas, uma superior pharmacia, com uma venda de 1:500$ diarios, e sempre a dinheiro. Informações com o seu proprietario, Edmo Durão de Miranda, na mesma cidade, n. 19. (A 26972) 2

VIOLINO — Vende-se um, esplendido, de concerto, com estojo de luxo e dois arcos. Ver e tratar á Avenida Rio Branco n. 10. (A 27662) 2

VENDE-SE muito barato tudo que existe n. joalheria Valentim; Tem-se compra, faz e concerta joias com seriedade; rua Gonçalves Dias n. 37. Phone 994 Central. (A 27437) 2

ACHADOS E PERDIDOS

CASA Liberal — Rua Luiz de Camões, 60, Rio de Janeiro. Perdeu-se a cautela n. 222.713 desta casa. (A 27705) 4

COMPANHIA Aurea Brasileira — Filial, rua Sete de Setembro, 187. Perdeu-se a cautela n. 13.089, da serie A, da Filial desta Companhia. (A 27784) 4

CASA Liberal — Rua Luiz de Camões, 60, Rio de Janeiro. Perdeu-se a cautela n. 224.844 desta casa. (A 26997) 4

PERDEU-SE a caderneta de numero 576.649, da 3ª serie, da Caixa Economica do Rio de Janeiro. (A 28240) 4

FRANCISCO de Aguiar & C. — Rua Luiz de Camões, 36. Perdeu-se a cautela n. 340.315 desta casa. (A 28141) 4

JOSE' Cohen & C. — Rua Silva Jardim n. 7. Perdeu-se a cautela n. 248.068 desta casa. (A 28200) 4

DIVERSOS

ANTICHRESIS e hypothecas, a juros modicos, com J. Pinto, rua do Ouvidor n. 139, 1º andar, sala 8. Elevador. (A 27828) 3

AULAS de chapéos. Desejam ser chapeleiras com poucas lições? Systema rapido moderno. Capricho e perfeição. Cattete n. 94. Tel. B. M. 2701. (A 28178) 3

VENDEM-SE ternos de smoking, casacas, fraks, cartolas, côcos. Memo [illegible] n. 75. Rua Senador Dantas, 75. (A 26463) 3

Antiguidades Compra-se objectos em geral. Em ouro, mar-fim, tartaruga madreperola, porcellanas, objectos em jacarandá, quadros a oleo, etc. Casa Esslinger, Avenida Almirante Barroso n. 22 (em frente ao Liceu de Artes e Officios). (A 27490) 3

COMPRAM-SE roupas usadas, de homem e de senhora; paga-se mais que qualquer outro. Tel. C. 3344. Rua Senador Dantas n. 75. (A 26404) 3

COMPRAM-SE roupas usadas e machinas de costura; paga-se mais que qualquer outro, á rua Bento Lisboa. Tel. B. M. 1842. (A 25893) 3

COMPRAM-SE propriedades bem localizadas para renda de 18 % pelo seu justo valor; offertas á Caixa n. 2 do escriptorio do "Jornal do Commercio", á "Empreza". (25622) 3

DINHEIRO — Emprestimos rapidos a proprietarios. Descontos de duplicatas. Emprestimos sobre hypothecas em Nictheroy em qualquer zona. Mattos; Rua Santo Antonio n. [illegible] (A 27647) 3

Dinheiro
Ao Commercio

Sob promissorias, contas assignadas, hypothecas e caução de apolices e outros titulos, ao commercio; juros modicos, solução immediata. Informa-se com Eduardo. Rua Buenos Aires n. 43, 1º andar. (A 26413) 3

Emprestimos — Fazem-se sob inventarios, heranças, sobre-postos em atraso. Compram-se letras, caução de apolices. Compram-se e pagam-se impostos atrasados. Vendem-se terrenos a prazo, rua da Assembléa n. 69, sob. Telephone C. 4287. Attendem-se chamados. (A 27862) 3

FAMILIA campista fornece pensão a casaes e a domicilio; rua Haddock Lobo n. 101, sobrado. (A 27824) 3

GRAMOPHONES, discos — Compra-se, troca-se, e vende-se. Vende-se por novos ou troca-se de gramophones. Rua Luiza n. 18 [illegible] de Andradas. (A 28134) 3

Impotencia seu tratamento. Avenida Almirante Barroso, Conselho (Barão de Gonçalo) n. 1, 2º andar, 9 ás 19.

Dr. Pedro Magalhães (A 27696) 3

MME. VICENTE recem chegada da Europa, trouxe um preparado para a cura das hemorrhoidas, infallivel e efficaz, com todas as garantias; contém acido de especie alguma, attende a chamados pelo telephone B. M. 2009. (A 28241) 3

MACHINAS Grützner novas. Vendem-se uma [illegible] 400, para costura. Cotrim á rua da Constituição, n. 60, de 1 ás 4. (A 27132) 3

MACHINAS de escrever e calcular, Stock de Underwood, de 1ª ordem, Royal, Corona e outras marcas, Remington, e outras marcas; perfeitas e garantidas, a preços modicos. Rua 7 de Setembro n. 8. Com Ed. Magalhães. (A 27637) 3

MACHINE, Massagista, Attende a chamados a domicilio. Consultorio, Lavradio n. 8. Tel. C. 670. (A 28219) 3

MAE MARIA a famosa e renomada cartomante e cartomante hespanhola, adivinha o passado, o presente e o futuro; para fazer qualquer trabalho, se faz em trabalhos por impossiveis; a [illegible] nenhum engano. Consultas diarias — Rua Visconde de Itauna n. 55, sob., defronte ás Barcas, Nictheroy. (A 27805) 3

MAGNETIZADOR e armador. Especialistas — acceitam-se encommendas; rua Senador Euzebio n. 1326. (A 26654) 3

OPILAÇÃO — Resultado seguro com o PENATOL, que não exige dieta. A' venda em toda a parte. Caixa postal 2.208.

PERFEITOS e garantidos, vendem-se 2 pianos, na Casa Freitas, rua Barcellos 23, em Engenho Novo. (A 28105) 2

PENSÃO optima, fornece-se a domicilio, farta e variada; informações, á rua Maris e Barros n. 154. Confeitaria. (A 27875) 3

PIANOS e auto-pianos allemães. R. Ferreira & Cia. Rua São Francisco Xavier n. 383. Tel. V. 3968. A maior casa importadora; a que mais vende e melhores preços e prazos offerece para primorosos instrumentos. Peçam catalogos. (6764)

PIANOS LUX
Não têm rival, unicos fabricados com madeiras nacionaes, estando, por isso, isentos de cupim. VENDAS A DINHEIRO E A PRESTAÇÕES.
Avenida 28 de Setembro n. 341
TEL. VILLA 3228
(6765)

REFORMAM-SE chapéos de toda a classe; capricho e perfeição. Attende-se a domicilio. Cattete, 94; tel. B. M. 2701. (A 28179) 3

SALA MOBILADA, para descanso, cede-se uma, para um casal distincto. Cartas para este annuncio. (A 28125) 3

VENDEM-SE ternos de casimira fina, de paletot sacco, frak, smokings, casaca, d c400$, liquidam-se a 25$, 30$, 40$, 45$, 50$, 60$ e 150$, e paletots desde 5$ e colletes desde 3$000. Rua Senador Dantas n. 75. (A 26405) 3

MEDICOS

CLINICA SO' DE SENHORAS

Tratamento garantido sem operação, da falta de regras, suspensão, colicas, vomitos, enjôos da gravidez; regulariza os atrazos menstruaes por processo rapido e seguro. Dr. Cesar Esteves, rua 7 de Setembro, 219; Tel. Central 1591, de 9 ás 11 e 1 ás 4. (A 26006) 6

Gonorrhéa e molestias venereas. Cura radical processo electrico allemão. Dr. Jayme Abelha. R. Alfandega 131, sob. Esquina de Uruguayana, de 9 ás 11 e 2 ás 5 horas. (A 26804) 6

Gonorrhéa Syphilis — Syphilis, poucos dias aguda ou chronica, em ambos sexos, cura radical em injecções indolôres Av. Almirante Barroso. (Barão S. Gonçalo), 1, 2º and. 9 ás 19. T. C. 1.009.
DR. PEDRO MAGALHÃES
(A 27697) 6

Doenças venereas Cirurgia geral com especialidade dos orgãos genitaes e urinarios. Tratamento da gonorrhéa (corrimentos) e das suas complicações na urethra, prostata, testiculos, bexiga e rins; da syphilis, dos canceros molles, das adenites, etc., pelo DR. JULIO DE MACEDO, á rua da Carioca n. 54-A, (de 8 ás 11 e 1 ás 6). Serviço nocturno de 8 ás 9. (A 27859) 6

DOENÇAS DE SENHORAS

Corrimentos (flores brancas), regras irregulares, abortos, fraqueza sexual. DR. LEMOS DUARTE. Rua Evaristo da Veiga, 30. — Segundas, quartas e sextas-feiras. A's 2 horas. (A 27746) 6

ESTOMAGO E INTESTINOS

Tratamento moderno pelo processo do prof. Zuelzer de Berlim, especialmente de ulceras do Estomago e duodeno, sem operação. Novos meios de diagnostico e tratamento da hyperchlorhydria (acidez), diarrhéas, colites, dysenterias, prisão de ventre (atonica, espasmodica, etc.)

Dr. Ernesto Carneiro, com longa pratica nos hospitaes da Europa. São José 69. C. 515 Das 3 ás 6 horas.
(A 26998) 6

GONORRHÉA e suas consequencias, cura radical com poucas applicações de *Diathermia*; tratamento electrico dos estreitamentos da urethra e das hemorrhoides — Dr. Raul Rocha — Rua Sete de Setembro, 105, das 9 ás 12 e das 3 ás 7. Preços modicos. (A 27858) 6

RAIOS X — Exames e photographias. Dr. von Dollinger da Graça. Da Academia de Medicina, director do Serviço de Raios X na Benificencia Portugueza. Rodrigo Silva, 5, de 3 ás 6 horas. 834 Sul. (A 25875) 6

GONORRHÉAS e suas complicações. Cura radical por processos seguros e rapidos. Drs. JOÃO DE ABREU e BRANDINO CORRÊA, das 8 ás 19 horas, Telephone 5803 Norte. — Rua São Pedro, 64 (6762)

DR. VALENÇA TEIXEIRA — Vias urinarias e syphilis — 2ªs. e 6ªs., de 5 ás 7; 3ªs., 5ªs. e sabbados, de 3 ás 5. S. José, 42. (A 27838) 6

BLENORRHAGIA

Cura radical pela diathermia e raios ultra-violeta (methodo inteiramente novo no Brasil, o de melhores resultados, actualmente conhecido, tratamento rapido, cura em poucas applicações, indolores e sem o menor perigo — technica de Negelschmith, Berlim e Kowrschik, Vienna). Dr. Cocio Barcellos, ex-assistente da Fac. de Med., medico da Polic. de Botafogo. Das 9 ás 11 e 4 ás 6. Tel. C. 3864. São José, 53.
Aviso — Faz tambem tratamento fóra das horas de consulta — com hora marcada. (6748) 6

ESPECIALIDADE em pulmão, coração, app. digestivo, figado, rins, syhilis, na creança e no adulto; **DR. DORMUND MARTINS** — Cons.: Gonçalves Dias n. 51; tel. Cent. 2204; res.: Barão de Itaipú n. 69; 3-350. (6857)

HYDROCELE, ORCHITES, TUMORES DOS TESTICULOS E ESTREITAMENTO DA URETHRA
HYDROCELE e estreitamento da urethra — Cura radical, sem dôr, sem operação cortante e sem privar o doente de suas occupações habituaes.
DR. LUIZ DE MARCOS — Uruguayana, 105, das 2 ás 4. (6741)

DENTISTAS

Dr. Silvino Mattos laureado especialista em dentaduras anatomicas, SEM CHAPAS em alguns casos e em PONTES (BRIDGE-WORKS). Preços modicos. Rua 7 de Setembro, 231, das 8 ás 5. Phone Central 1.555. (A 27848) 7

CONSULTORIO electrico-dentario — Aluga-se horas, com limpeza e telephone, á praça Tiradentes n. 33. (A 28227) 7

DENTISTAS — Vendem-se uma cadeira, um motor de pé, mesinha e braço, e um vulcanizador. Rua dos Andradas n. 46. (A 28215) 7

As dentaduras

por mais *quebradas* que estejam ou *defeituosas*, sem pressão, sem articulação ou sem segurança para os movimentos mastigatorios, concertam-se, reparam-se ou reformam-se, com brevidade, perfeição e garantia, no laboratorio do laureado especialista DR. SILVINO MATTOS, á *rua 7 de Setembro*, 231.
Preços modicos.
(A 27849) 7

DENTISTAS — Vendem-se cadeira de viagem, motor electrico portatil, gerador, vulcanizador e outros artigos; r. Senhor dos Passos n. 56. (A 27768) 7

Dentista — Heitor Corrêa — Especialista em trabalhos a ouro e dentes artificiaes. Travessa S. Francisco, 12. Tel. 3440. Central (6742)

PARTEIRAS

MME. GUIU, prof. parteira de Barcelona e Rio. Partos e outros trabalhos. Cons. 2 ás 6 hs. S. José, 27. Central 1127. Acceita parturientes. R. Buarque de Macedo, 78. B. M. 104. (A 22767) 8

A SENHORA Está triste? As suas regras são dolorosas e irregulares, tome CAPSULAS SEVENKRAUT (Apiol, Sabina e Arruda). Tubo 7$. A' venda na Drogaria Huber. R. 7 de Setembro 61. (A. 26379) 8

PROFESSORES

ALUMNA do Instituto Nacional de Musica, lecciona piano e theoria; á rua Paulo de Frontin n. 88, esplanada do Senado. (A 27792) 9

AULAS particulares de physica, chimica, historia natural e inglez, pelo eng. E. Mello, rua Buenos Aires n. 287, 1º andar. (A 27101) 9

Colegio Sylvio Leite — (Com juntas examinadoras officiaes). — Rua Mariz e Barros 258 — Tel. V. 1252. Matriculas abertas para as turmas especiaes de exames de admissão ao 1º anno do curso secundario. (10531) 9

CONCURSO para contadores do Exercito e exame de selecção. Preparam-se candidatos. Rua Silva Rabello n. 11, Meyer. (A 27753) 9

Cópias á machina e ao mimeographo; Sete de Setembro 107 ESCOLA URANIA. Tel. Central 751. — Traducções. (A 27643) 9

DACTYLOGRAPHIA, com inglez ou portuguez, 25$ mensaes; curso commercial, arithmetica, escript. mercantil, tachygraphia e linguas, ambos os sexos; Sete de Setembro n. 107, Escola Urania, Tel. 751 Central. (A 27641) 9

DACTYLOGRAPHIA — Mensalidade 10$000. ESCOLA ROYAL, ruas Carioca 41 e Archias Cordeiro, 159. (A 26215) 9

E. De Agostini Braga, prof. hon. do Instituto Nacional de Musica e do Conservatorio de Musica do Estado do Rio de Janeiro e laureado com o 1º premio — Medalha de ouro, por aquelle Instituto, de volta de sua recente viagem á Europa, lecciona essa disciplina particularmente. Tel. Cent. 3315. (A 27856) 9

Inspector de alumnos — Precisa-se de um, interno, energico e disciplinador — Rua Mariz e Barros 258. (10530) 3

**10$** mensaes. Dactylographia 3 vezes por semana na ESCOLA IDEAL, curso rapido e completo em pouco mais de 1 mez, 50$. Largo da Carioca, 6. (A 28255) 9

A SENHORA Está triste? As suas regras são dolorosas e irregulares, tome CAPSULAS SEVENKRAUT (Apiol, Sabina e Arruda). Tubo 7$. A' venda na Drogaria Huber. R. 7 de Setembro 61. (A. 26378) 9

INGLEZ nato ensina o seu idioma, theorico-Pratico e commercial; 7 Setembro 107. Escola Urania. (A 27642) 9

NÃO se importe com a sua muita edade, pouco saber e acanhamento, pois, na rua S. José, 34, 2º, só ensinam portuguez, arithmetica, etc., estando a alumno só, á vontade. (A 27766) 9

CASA MOBILADA

Para pequena familia de toda distincção, esperada nesta capital, durante o mez de dezembro, precisa-se com tres quartos, nos bairros de Laranjeiras ou Botafogo. Carta a C. L. neste jornal. (A 26941)

FAZENDA

Vende-se uma com cerca de trezentos alqueires, no Estado do Rio, a 3 horas de Nictheroy. Logar salubre, mattas virgens, madeiras de lei, terrenos para café, cachoeira, etc. Trata-se na cidade do Rio Bonito, Estado do Rio (Estrada de Ferro Leopoldina), com Farid Uébe, á rua Quinze de Novembro n. 23. (A 27773)

TERRENOS A PRESTAÇÃO

Optimos e em condições, no começo da rua Azeredo Coutinho, no Realengo. Informações no n. 61 desta rua. Campanha. (A 26835)

SABÃO LIQUIDO "EDEN"

O melhor e o mais perfumado. Rua Tenente Possolo, 41. Tel. Norte 5647. (A 27580)

ESCRIPTORIOS A 150$000

Alugam-se em excellente ponto. Lado da sombra, muito ventilados e claros, elevador novo. Tratar á rua Visconde de Inhauma n. 56, 1º andar. (A 26749)

RUSSELL

Linda sala de frente confortavel, excellente meza, aluga-se a pessoas de tratamento, na Praia do Russell, 160. (A 27686)

PROFESSOR

Inglez, Francez, Portuguez, Escripturação Mercantil, etc. Rua Mariz e Barros. Informações: Phone Villa 281. (A 27667)

NA RUA LARGA, 174-176

Alugam-se por contrato os sobrados, proprios para pensão, collegio ou escriptorios. (A 27656)

PREDIO NO CENTRO

Aluga-se por contrato o optimo armazem e sobrado á rua Visconde do Rio Branco, proximo á Avenida Gomes Freire. Trata-se á rua Conde de Bomfim n. 116, ou pelo telephone Villa 1907. (A 27481)

QUARTO OU SALA

Em casa de familia alugam-se ambos, mobilados, com ou sem pensão, á rua do Cattete n. 321, largo do Machado, perto dos banhos de mar. (A 26492)

Sellos de collecção

Santos Leitão & Cia. — Avenida Rio Branco, 12 A — Avisam os seus amigos que estão vendendo sellos rarissimos a 200 réis o franco, pelo catalogo Yvert, de 1927. — Este catalogo vende-se por 20$000. (A 27115)

Fazenda á venda

Vende-se uma fazenda no 2º districto do Municipio de Barra de S. João, em Aldeia Velha, districto da estação de Indayassú — uma hora e vinte minutos, com 180 alqueires de terra, mais ou menos, 60 em mattas, 50 mil pés de café frutavel, 11 casas para colonos, inclusive a fazenda, 35 cabeças de gado, 12 burros novos, pasto para 150 animaes, todo cercado. Preço de occasião. Trata-se com Nestor Souza — Aldeia Velha — Estado do Rio. (A 27316)

TERRENOS PARA LAVOURA

Vendem-se optimos sitios na estação de Belém, para lavoura, em pequenas prestações mensaes. Tratar no local em frente da estação com o sr. Alves. (6739)

Livraria Alves

Livros collegiaes e academicos. — RUA DO OUVIDOR, 166. (6761)

"MEDIUMS SOMNAMBULOS"

CAIXA POSTAL 2.258 — RIO DE JANEIRO

O Instituto Humanitario Medium Somnambulico dos "NEO INVISIVEIS", fornece meios a qualquer pessôa, de se tratar, gratuitamente, uma vez satisfeito o seguinte: Manifestações symptomaticas das molestias que sente — as causas e motivos — com explicações bem claras — endereço certo e um envelope já subscriptado e sellado para a resposta, afim de, por esta maneira, obter uma consulta rapida, conforme desejo.
Observação: — Correspondencia com os Mediums Somnambulos — Caixa Postal n. 2.258 — Rio de Janeiro. (6730)

VENDE-SE

Machina Eterna — Café expresso com luxuoso balcão, preço de occasião. Rua Chile n. 33 — Restaurant Trianon. (A 28092)

As colicas uterinas mesmo de gravidez por mais violentas que sejam cedem em 2 horas com a

FLUXO-SEDATINA

Combate as COLICAS UTERINAS em 2 horas. Actua rapidamente nas inflammações do UTERO e dos OVARIOS.
A "FLUXO-SEDATINA" é de acção prompta e efficaz em todos os casos de suspensões, irregularidades, REGRAS EXCESSIVAS, faltas de regras, REGRAS DOLOROSAS, corrimentos, CATARRHO DO UTERO, flores brancas e accidentes da EDADE CRITICA.
Nos PARTOS é um poderoso auxiliar, porque facilita, diminue as dôres e EVITA AS HEMORRHAGIAS.
A "FLUXO-SEDATINA" é usada com optimos resultados nos hospitaes e maternidades, dando sempre RESULTADOS CERTOS.
Licenciado pelo D. N. de S. P., sob o n. 67, em 28—6—1915.

DORYCEDINA

O REMEDIO CONTRA A DOR POR EXCELLENCIA. Combate a DOR DE CABEÇA, em 5 minutos e no Rheumatismo, COLLICAS, Nevralgias, DOR DE DENTES, Dôres nos ossos; actua com rapidez e segurança. SEU EFFEITO E' SEMPRE POSITIVO
A DORYCEDINA é recommendada com successo contra a GRIPPE e Constipações. Os RESFRIADOS, tão communs devido ás constantes mudanças de temperatura em nosso Paiz, abortam promptamente com o uso da DORYCEDINA.
A DORYCEDINA é um medicamento indispensavel; não deixe faltar nunca em sua casa. Exija sempre nas pharmacias CAPSULAS DE DORYCEDINA as mais faceis de tomar, pelo seu tamanho.
NÃO ATACA O CORAÇÃO
Licenciado pelo D. N. S. P. sob o n. 1084, em 30 — 11 — 22.
GALVÃO & Cia. — Av. S. João, 145 — São Paulo.

CONSULTORIO

Para medicos ou dentistas, aluga-se uma sala com sala de espera, luz, telephone, serviço. Tratar: Travessa São Francisco, 9, 1º andar, sala 14, diariamente, das 3 ás 5. C. 509. (A 27834)

ALUGUEL 300$000

Traspassa-se uma casa de dois quartos, duas salas, fogão a gaz, banho com aquecedor, telephone, a quem ficar com os moveis que são de primeira ordem. Rua da Lapa n. 74, terreo. (A 27833)

DROGAS

Precisa-se de um rapaz com pratica do ramo, que dê referencias de sua conducta, na rua da Quitanda, 57. (A 27846)

(APPARTAMENTOS)
Av. Beira Mar

Alugam-se luxuosos appartamentos com tres salas, cinco quartos e demais dependencias. Aluguel 1:200$ e 1:500$. Tratar á rua da Alfandega n. 7, 1º andar, com Moreira. (A 25090)

FABRICAÇÃO DE CAL

Industrial dispondo de tres fornos mechanicos, de reputado fabricante, procura proprietario de pedreira calcarea para explorar essa industria, seja em sociedade ou aforamento. A "Pedreira calcarea" deverá estar situada proximo ao Districto Federal — margem da Estrada de Ferro ou porto maritimo. — Cartas a J. G. P. — Caixa postal 1690 — S. Paulo. (A 27640)

AGUA DE BELLEZA
INSUPERAVEL

Indispensavel para tratamento da cutis. Repr: A. MAIA & WAGNER. Rua dos Ourives, 139, 1º andar. (6383)

OURO E JOIAS
COMPRA-SE

Ouro paga-se a 3, 4 e 5$ a gramma. Platina 30$ a gramma. Prata moeda 80 % de agio. Pratarias antigas em obra a 200, 500 e 1$000 o gramma. Brilhantes a 2, 3 e 4 contos o quilate. Joias com brilhantes fazem-se grandes offertas.
THESOURO DO CASTELLO
RUA URUGUAYANA, 9, perto da Carioca. (A 27861)

DIVISÕES

Recebem-se propostas ou orçamentos para a execução de divisões para escriptorio. Trata-se á rua Sete de Setembro n. 231, sobrado. (A 28193)

DIVISÕES

Compram-se divisões envidraçadas, de 20 a 30 metros, para escriptorios, na rua Sete de Setembro n. 231, sobrado. (A 27847)

PIANO ALLEMÃO

R. Gors Kaiman, vende-se um superior, completamente perfeito e sem uso, com cepo e armação de metal, cordas cruzadas, teclado de marfim e magnificas vozes. Preço: 2:400$000. Avenida Gomes Freire, 108, terreo. (A 27827)

TAPETES, PASSADEIRAS E CAPACHOS

Secção de varejo da fabrica A. Cerqueira, á rua Sete de Setembro, 115, 2º andar, (elevador pelo 113). Qualquer quantidade por menos 50 e 60 % dos preços do mercado. (A 28183)

PIANO E PIANOLA

Vendem-se um piano allemão Steck e uma pianola Duo-Art, tocando 88 notas, na rua Senador Dantas, 5. (A 28204)

COPACABANA — POSTO 6

To let room good food. — Phone 865 Ipanema. (A 28189)

GRUPO MAPLE

Vende-se um de legitimo couro com tres peças, na rua Senador Dantas, 5. (A 28203)

MOBILIA COLONIAL

Vende-se uma côr de jacarandá, para sala de jantar; na rua Senador Dantas, 5. (A 28203)

CENTRO COMMERCIAL

Alugam-se: 1º andar, proprio para qualquer negocio, companhias, consulados ou officinas; sala de frente no 3º andar e excellentes compartimentos para consultorios, todos com luz, agua corrente, telephone e servidos por dois elevadores "OTIS". — Travessa de S. Francisco de Paula ns. 22 e 24. Edificios da Casa Mattos. (A 28109)

CASAMENTOS

Para as pessoas pobres, sem o menor incommodo para os noivos: á rua dos Invalidos n. 66 A. (A 27763)

TERRENOS

Vendem-se bons lotes nas melhores ruas de Copacabana, Ipanema e Leblon, com frentes diversas e fundos variando entre 15 e 60 metros, dotados de todos os melhoramentos urbanos. Tratar com a proprietaria, Companhia Constructora Brasil, Avenida Rio Branco n. 112, 7º andar. (A 27734)

FUNEBRES

Francisco Eugenio de Rezende
(FALLECIDO EM JUIZ DE FO'RA)

Luiza Nunes Lima de Rezende, seus filhos, genros, noras e netos, farão celebrar missa por alma de seu pae, sogro e avô FRANCISCO EUGENIO DE REZENDE, na Cathedral Metropolitana, ás 8 1/2 horas de amanhã, sabbado, 16 do corrente, primeiro anniversario de seu fallecimento. (A 27778)

Phylonilo Pereira

O Directorio Academico da Escola Polytechnica convida a todos os alumnos desta Escola a assistirem á missa de setimo dia que por alma de seu ex-collega PHYLONILO PEREIRA, manda celebrar hoje, sexta-feira, 15 do corrente, no altar-mór da egreja de S. Francisco de Paula, ás 10 horas. (A [illegible])

Antonio Faria da Silva

Sua familia convida a todos os parentes e amigos do saudoso ANTONIO FARIA DA SILVA, para assistir á missa de trigesimo dia que, por sua alma, mandam rezar amanhã, sabbado, 16 do corrente, ás 9 horas, no altar-mór da matriz de S. José, confessando-se antecipadamente penhorada e agradecida a todos que comparecerem a este acto de religião. (A [illegible])

Nicoláo Janacopulos Rosman

Arm. Mendes & Comp. profundamente penalizados com o prematuro passamento do seu dedicado amigo NICOLAU JANACOPULUS ROSMAN, mandam celebrar uma missa de setimo dia pelo eterno repouso de sua alma, na egreja de S. Francisco de Paula (altar de S. Miguel e Almas), amanhã, sabbado, 16 do corrente, ás 9 1/2 horas da manhã, para cujo acto convidam todos os parentes e amigos, aos quaes se confessam agradecidos. ([illegible])

Nicoláo Janacopulos Rosman

Anna Porto Rosman, seus filhos, Nicolau Rossmann, senhora, filha e genro, Conceição Porto e Aglaia Janacopulos agradecem a todas as pessoas que manifestaram seu pezar por occasião do fallecimento de seu adorado esposo, pae, filho, irmão, cunhado e sobrinho NICOLAU JANACOPULOS ROSMAN, e de novo os convidam para assistir á missa que por sua alma fazem rezar amanhã, sabbado, 16 do corrente, ás 9 horas e meia, no altar-mór da egreja de S. Francisco de Paula. (A [illegible])

Nicoláo Janacopulos Rosman

F. Lins & Rosman profundamente consternados com o fallecimento de seu prezado amigo e socio NICOLAU JANACOPULOS ROSMAN, fazem rezar uma missa por sua alma, amanhã, sabbado, 16 do corrente, ás 9 e meia horas, na egreja de S. Francisco de Paula, e convidam para esse acto de caridade todos os seus amigos e parentes. (A [illegible])

Antonia Maria Nunes de Sampaio

Seus filhos, irmão, cunhada, genros, noras, netos, bisnetos, sobrinhos e primos, agradecem a todas as pessoas que acompanharam os seus restos mortaes e de novo convidam para assistirem á missa que mandam rezar amanhã, sabbado, 16 do corrente, ás [illegible] horas, na egreja do Santissimo Sacramento, o que desde já agradecem. (A [illegible])

Francisco Victorio Miraglia

Sua familia faz celebrar amanhã, sabbado, 16 do corrente, trigesimo dia de seu fallecimento, missa por sua alma, ás 8 1/2 horas, na matriz de Santo Antonio dos Pobres, para cujo acto convida seus parentes e amigos. (A [illegible])

FLORICULTURA
BARBACENA
Corôas e Palmas de flores naturaes por preços modicos. Assembléa, 113. T. 1837. C. ([illegible])

Corôas de Biscuit
COMPREM SO' "BISCUIT"
São as mais distinctas, mais duraveis as preferidas pelas pessoas de bom gosto. Para todos os preços. Directo da fabrica. Phone C. 693.

Burroughs

Machinas de Sommar-Calcular Facturar e Contabilidade

constituem o unico serviço completo de contabilidade da industria de machinas de calculo.

Desenvolvendo estes quatro typos distinctos de machinas, a Cia. Burroughs provou que, mais de um typo é necessario, se todas as classes e categorias de negocios devem ser efficientemnte servidas — que, as necessidades de um pequeno negociante não podem ser comparadas com as de uma grande corporação — que, para classes especiaes de negocios são de maior vantagem machinas de typos especiaes.

Cada typo de machina Burroughs, representa uma economia para o negociante interessado em poupar tempo, evitando erros e obtendo calculos e informações exactas sobre o seu negocio.

Cada typo é uma segurança — e quando o Sr. comprar uma Burroughs o Sr. obtem a machina apropriada ao seu negocio. Nós teremos muito prazer em dar-lhe mais informações e analysar os seus problemas de contabilidade, sem compromisso de sua parte.

Companhia Burroughs do Brasil S.A.

RIO DE JANEIRO — RUA 1º DE MARÇO, 106
SÃO PAULO — PRAÇA DA SÉ, 15 - 1º

MACHINAS DE SOMMAR - CALCULAR - FACTURAR E CONTABILIDADE

Molestias dos intestinos

Ha um grande numero de pessoas que soffrem dos intestinos, e não se curam porque não usaram o grande remedio dos intestinos GUARANOL a base de guaraná, tão aconselhado para as diarrhéas chronicas, ventre crescido, colicas, perturbação da digestão, figado ingorgitado, séde exagerada, perda de appetite, debilidade do estomago e intestinos provocada pela má digestão e irregularidades, os quaes serão combatidos com efficacia em poucos dias pelo GUARANOL. A' venda em toda parte. Drogaria Rodolpho Hess (5751)

CASA

Aluga-se por contrato de tres annos com fiador, excellente casa á rua Medeiros Passaro n. 20, proxima á Muda da Tijuca, com accommodações para familia de fino tratamento. Trata-se na mesma ou na rua 18 de Outubro n. 79. Aluguel 700$000 e taxas. (A 28257)

O melhor antiseptico das Vias respiratorias é o Creosote. O melhor reconstituinte é o Chlorhydrophosphato de Cal. A melhor associação destes dois productos é a:

SOLUÇÃO PAUTAUBERGE que constitue o remedio soberano das constipações, da bronchite chronica, da grippe e do Escrophuloso. Ella instiga o appetite e remonta as forças, endurece as secreções e evita a Tuberculose.

L. Pautauberge, 10, rue de Constantinople - Paris.

App. D. N. S. P. n. 286, em 25-4-87 (4638)

A "Mimosa"

SÃO para ella todos os mimos; ella bem o merece porque é meiga, bôa, carinhosa. Demais, desde pequenina teve muito delicada saúde o que fazia os paes redobrarem de carinhos.

Que dôres de ouvido, Mãe Santissima e que dôres de dentes soffreu a pobresinha!

Agora tudo isso felizmente acabou. Uma dóse de

CAFIASPIRINA

fal-a em cinco minutos, completamente bôa e restitue-lhe aos labios o sorriso angelico e aos olhos a expressão de alegria.

NÃO AFFECTA O CORAÇÃO NEM OS RINS

E' tambem sem rival contra dôres de cabeça, nevralgias, rheumatismo. Regularisa a circulação e restaura as forças.

BAYER

Não acceito comprimidos avulsos. Peça o tubo com 20 comprimidos, ou o envelope "CAFIASPIRINA" com dois, ou então o disco "CAFIASPIRINA" com um comprimido. (5287)

LOTERIAS

CAPITAL FEDERAL

Extracção de hontem:

12721	20:000$000
68201	3:000$000
44575	2:000$000
5512	1:000$000
41826	1:000$000
68734	1:000$000

Premios de 500$000

49881	18248	14650	2540	957

Premios de 200$000

54259	48724	38443	19659	14672
373	54364	49340	41446	29151
26042	11166	54355	52072	42350
29751	28226	11620	45567	36867

Premios de 100$000

57900	43306	23731	14703	6667
163	61740	45710	24901	14829
6679	3465	62290	50849	25991
16578	6664	990	64910	51390
27523	16758	9170	1057	66530
53135	31453	28864	9502	2024
68532	54030	36710	33230	15934
2849	66659	54142	37984	36337
13620	5165	68936	56350	42628
39278	13690	6100	69500	57132
45146	41262	14036	6466	57430
43316	41864	14707		

Approximações

12720 e 12722	300$000
68200 e 68202	200$000
44574 e 44576	150$000
5511 e 5513	100$000
41825 e 41827	100$000
68733 e 68735	100$000

Dezenas

12721 a 12730	40$000
68201 a 68210	30$000
44571 a 44580	20$000
5511 a 5520	10$000
41820 a 41830	10$000
68731 a 68740	10$000

TERMINAÇÕES

Todos os numeros terminados em 21 têm 4$000.

Todos os numeros terminados em 1 têm 2$000. Exceptuando-se os terminados em 21.

ESTADO DE MINAS GERAES

Sabe-se por telegramma. Extracção de hontem:

6643	200:000$000
12563	20:000$000
1269	5:000$000
3360	3:000$000

ESTADO DE Sta. CATHARINA

Sabe-se por telegramma. Extracção de hontem:

7885	50:000$000
14427	5:000$000
6742	2:000$000
4180	1:000$000
8404	1:000$000
11512	1:000$000
12028	1:000$000
13037	1:000$000

RIO MENSAGEIRO

Junto a este jornal — Entrega volumes a domicilio e recados urgentes e garantidos. Telephone Central 58. (A 25398)

LOTERIA DO ESTADO DO RIO

Systema de urnas e espheras — Fiscalizada pelo Governo do Estado. — Extracções ás 3 horas.

— HOJE —

100:000$000

INTEIRO, 8$000. DECIMO, $800.

— TERÇA-FEIRA —

40:000$000

INTEIRO, 3$200. QUARTO, $800.

VENDE-SE EM TODA A PARTE:

Concessionaria: COMPANHIA INTEGRIDADE FLUMINENSE — Rua Visconde do Rio Branco n. 499, Nictheroy (10543)

GRANDE FABRICA DE FERRO ESMALTADO

PLACAS PARA PREFEITURAS MUNICIPAES, PARA RUAS E NUMERAÇÕES DE PREDIOS, PARA AUTOMOVEIS E QUALQUER VEHICULO, CASAS COMMERCIAES, MEDICOS, ADVOGADOS, ETC.

RUA LEDO — 1774P

FABRICA DE CARIMBOS DE BORRACHA

Papelaria, Typographia, Encadernação e Officina de Gravuras

CARDINALE & C.

NEGOCIANTES, INDUSTRIAES, IMPORTADORES E REPRESENTANTES

Rua Sen. Euzebio, 38/40 - Norte 3714 - Rio de Janeiro

Acceitam-se agentes nos Estados (7155)

BOM NEGOCIO

Aluga-se uma grande loja á rua Julio do Carmo n. 324, antiga S. Leopoldo. (A 27829)

FORTALECENDO

Restabelece todas as funcções o *Vinho Tonico Phosphatado das Tres Quinas Bittencourt.*

111, R. Uruguayana, 111

Ap. D. G. S. P., n. 51, 17-6-909 (6745)

GRANDE LOTERIA DO ESTADO DE MATTO GROSSO

Garantida e fiscalisada pelo Governo do Estado

Grande premio para o Natal

400 000$000

Jogam apenas 5 milhares

Extracção por meio de urnas e espheras, em Cuyabá, na capital do Estado. Concessionario, o grande capitalista coronel Augusto Gurgel do Amaral Junior. Extracções quinzenaes com premios de 80 e 100 contos

Brevemente, á venda nas principaes casas lotericas

A unica loteria em que jogam só 5 mil bilhetes

Em todos os planos

QUEREIS GANHAR 1:000$000?

COMPRAE a louça "AÇOSMALTE"

A MAIS DURAVEL (PATENTEADA)
A MAIS BARATA
A MAIS ELEGANTE
A MAIS HYGIENICA

A ultima palavra em louça de cozinha

Superior a todas as louças estanhadas e esmaltadas nacionaes e estrangeiras

A Companhia "ALBA" offerece durante um anno o

PREMIO DE 1:000$000

por qualquer peça que, em uso legitimo e honesto, perder no fogo o revestimento interno antes de qualquer outra louça estanhada ou esmaltada — Experimentae!

A' venda em todas as boas casas

Fabricação de: Industrias Reunidas ALBA Rio de Janeiro (7070)

"Formitonicum"

PODEROSO FORTIFICANTE

Abre o appetite, engorda e dá forças. Vende-se em todas as pharmacias.

Um vidro, 3$000

Depositario: Drogaria Pacheco, rua dos Andradas, 43. Lab. Homoeopathico: Alberto Lopes, rua Eng. de Dentro 26. (6760)

GRAJAHU'

Aluga-se ou vende-se a casa da rua Grajahú n. 61; ver até ás 4 horas; facilita-se o pagamento. Tratar com Baratta, á rua 1º de Março, 35. (A 28249)

QUINTINO BOCAYUVA

Bellos armazens novos, em bom ponto, para qualquer negocio; no largo em frente á estação; alugam-se. (A 27811)

Pyorrhéa Alveolar

A sua cura pelo cirurgião dentista

P. G. Jurgensen

Rua Sachet n. 4

Tel. Norte 7552

LINDO PALACETE NA URCA

A' Avenida Portugal n. 16, aluga-se um magnifico, recentemente construido e ainda não habitado, com frente para a bahia. Póde ser visto de 10 horas ao meio dia e de 1 hora ás 5. Informações com o telephone: Ipanema 2004, á qualquer hora. (10492)

COPACABANA

Aluga-se casa mobilada. Ver e tratar: Rua Figueiredo Magalhães, 116, casa I. Informações: Telephones Central 1703 e Ipanema 194. (A 27841)

Predio na rua Paysandu'

Aluga-se novo, elegante, provido de todo o conforto moderno, a familia de alto tratamento. Preço de 1:500$000 mensaes. — Trata-se na AVENIDA RIO BRANCO N. 48. (A 27863)

MOTORES ELECTRICOS

Companhia Paulista do Material Electrico.

Rio de Janeiro.

Rua São José, 76. (6750)

Saldo de casemiras

Para liquidar a 65$000, córtes para ternos, de pura lan — Rua Rodrigo Silva, 15. (A 28059)

Camisas sob medida

Cuecas e pyjamas, com o tecido do freguez, feitio modico. Camisaria Chile, R. Rodrigo Silva, 15. Tel. C. 1786. (A 28059)

CINEMA

Vendem-se todos os pertences, cadeiras, machina completa, cortinas, espelhos, etc. Trata-se com ANTONIO COELHO, á rua Pedro I n. 15, (antiga rua Espirito Santo). (A 27789)

MOLDES PARA CAMISAS

Os aperfeiçoados vendem-se na CAMISARIA CHILE, á rua Rodrigo Silva n. 15. — Custam 5$000. (A 28059)

Toné

Para tingir em casa

PENSÃO MILTON

Alugam-se quartos mobilados de primeira ordem, para familias; rua Marquez de Abrantes n. 26. (A 28095)

ARMAÇÃO DE CHARUTARIA

Compra-se uma — Offertas á rua de S. José numero 42. (A 28181)

CONSULTORIO MEDICO

Aluga-se um, magnifico, com saccada para a Avenida, montado ou não. Praça Floriano, 55, 3º andar — (Ao lado do Capitolio). (A 26923)

LAVADEIRA

Precisa-se uma portugueza. Casa de familia. Rua do Mattoso, 136. (A 27803)

Molestias das Senhoras

Corrimentos, perdas sanguineas, collicas, inflammações, tumores, Hemorrhoides.

Trata-se com o DR. CRISSIUMA FILHO. R. Rodrigo Silva, 7, ás 14 horas. — Tel. C. 5730. (6749)

PIANO BLUTTNER

Vende-se um com seis mezes, completamente perfeito, com cepo e armação de metal, cordas cruzadas, teclado de marfim e magnificas vozes; preço razoavel. Facilita-se o pagamento. Rua Visconde Rio Branco, 21. (A 26995)

MACHINAS DE COSTURA

Singer e outras machinas para coser e bordar, de 30$000 até 450$000, completamente novas e usadas. Trocam-se e concertam-se, na rua Uruguayana numero 154, sobrado. (A 27835)

SITIO EM MENDES

Vende-se um com 8 alqueires, boa casa, luz electrica e tudo o preciso; para mais amplas informações, rua do Mattoso, 79, com o proprietario. (A 27801)

Consultorio medico (Centro)

Alugam-se tres salas. Rosario, 139, 2º andar, (elevador). Entre Avenida e Gonçalves Dias. (A 27799)

TINTURA TONE' Marca Registrada

PARA TINGIR EM CASA

A' venda em toda parte. (A 27413)

CASA — LEME

Alugam-se ou vendem-se dois confortaveis predios á rua Barata Ribeiro ns. 16 e 18. — Com o proprietario no n. 16. — Telephone Sul 2466. (A 27780)

APOLICE PERDIDA

Pede-se a fineza de quem achou uma apolice Federal de 200$000 nominativa, entregar na rua Primeiro de Março, 83, terreo, escriptorio do corretor Lucrecio. Só tem valor para o dono. (A 27.777)

PIANO ALLEMÃO

Vende-se em perfeito estado por motivo de viagem. Rua do Lavradio numero 182, (loja). (A 27819)

PEÇAM CAFE' CAMARA O MAIS PURO.

Tinta de escrever em qualquer côr

Vende-se, litro 6$000; 1|2 litro, 4$; 1|4 litro 3$000. Remettemos pedidos para o interior, sobre vale postal ou carta registrada. — Rua General Camara n. 108, sobrado — Julio. (A 27782)

PIANO DE OCCASIÃO

Vende-se um côr de acajú com tres pedaes, quasi novo, baratissimo. Rua Navarro n. 66, Itapirú. (A 27821)

Engenheiro Torquato Gonçalves Lamarão

Pede-se a este cavalheiro a fineza de mandar entregar na pensão onde esteve com a sua familia, neste mez, a chave do aposento que occupou; visto ter se retirado sem dizer para onde, o que muito obrigará a gerencia do estabelecimento. (A 27791)

CASA — CASCADURA

Aluga-se para pequena familia. Rua da Pedreira, 23. Chaves no 19. Trata-se á rua Barão de Cotegipe n. 37. — Villa Isabel. (A 27832)

SOBRADO

Aluga-se parte de um para familia, rua dos Andradas n. 79. (A 28248)

PHARMACIA

Vende-se uma optima em suburbio prospero, propria para medico que queira assumir a clinica de collega que se retira. Bom contrato. Preço: quatorze contos. Informações: Evaristo, Eyer & Cia., Andradas, 29. (A 27809)

PRIMEIRO ANDAR

Aluga-se o primeiro andar da rua do Rosario n. 74, centro commercial, amplo e bem arejado. Trata-se na loja. (A 27808)

TERRENOS — TIJUCA

Vendem-se os ultimos lotes da rua Dr. José Hygino. Tratar na mesma, rua n. 159. (A 27813)

MOÇAS

Precisa-se moças para aprendizes de encadernação. Rua Visconde de Itauna n. 419. (A 28243)

PREDIO

Almirante Cockrane — Vende-se predio moderno com 3 quartos, saleta, sala, salas visitas e jantar, demais dependencias, tendo garage. — Preço: 120:000$000. Facilita-se pagamento. Trata-se no n. 93 da mesma rua. (A 27802)

ALUGA-SE

a bôa casa da Avenida Rainha Elisabeth n. 128, em Ipanema, com tres salas, seis quartos, garage, etc., em meio de terreno. Resto de contrato. Ver e tratar na mesma das 10 horas em deante. (A 27779)

TERRENO

Vende-se uma grande área de terreno, proximo ao centro da cidade; proprio para fabrica, garage, etc., com frente para duas ruas, preço de occasião. Tratar com o sr. Silva, á rua de S. Pedro n. 28, 1º andar. Telephone Norte 1149. (A 27796)

ALUGAM-SE

Confortaveis casas á rua Figueiredo de Magalhães n. 118, em Copacabana. Tratar na Secção Predial do Banco Commercial do Rio de Janeiro, á rua Primeiro de Março, 81, 1º andar. (A 26973)

CASA DE SAUDE

Vendem-se os apparelhamentos de sala de operações, de quartos e enfermarias, tudo em bom estado de conservação; preço de occasião. Trata-se com o sr. Silva, á rua de S. Pedro numero 28, 1º andar. (A 27795)

RUA CEARÁ N. 18

Aluga-se optimo predio em centro de terreno, com duas salas, cinco quartos e demais dependencias. As chaves na pharmacia. Trata-se com Costa Braga & Cia., casa bancaria á rua S. Pedro, 73. (A 28245)

PROFESSOR BRASILEIRO

Longa pratica do ensino, fundador de varios collegios. Pede-se leccionar portuguez, inglez, francez e arithmetica. Carta a S. A. Rua do Mattoso n. 430. (A 26996)

Armações PHILIPS

para illuminação externa são efficientes e duraveis

A' venda em todas as casas especialistas no ramo

Banco Commercial do Rio de Janeiro

ESTABELECIDO EM 1866

COBRANÇAS — DEPOSITOS
DESCONTOS
ADMINISTRAÇÃO DE PREDIOS

TAXAS PARA DEPOSITOS

C/c de Movimento	4 %
C/c Particular	4 ½ %
C/c Limitada	5 %
C/c a Prazo fixo	Condições especiaes
C/c de Aviso prévio	Condições especiaes

81 - RUA 1º DE MARÇO - 81 (7065)

CORAÇÃO, RINS — ASTHMA

O especifico é o CACTUSGENENOL, approvado pela Saude Publica e pelos Medicos nas afflicções, falta de ar, pés inchados, cansaços, palpitações, urinas escuras, dôres nos rins, nephrites, areias, asthma, pontadas, chiados no peito, scleroses, nevralgias, cardio renaes, bronchite asthmatica. Depositos: Casa Huber, rua Sete n. 61; Ribeiro, Menezes & Comp., rua Uruguayana n. 91; Drogaria Pacheco rua dos Andradas n. 43, e Drogaria Baptista.

Ap. pelo D. N. S. P. em 7-1-16. Lic. n. 13. (A 17164)

EMPREGADA

Precisa-se para todo serviço de um casal; bairro Botafogo. Tratar: Rua dos Ourives, 97, 2º andar. (A 27831)

SALA E QUARTO

Alugam-se bons, frente de rua, no primeiro andar do predio á Avenida 28 de Setembro, 112. Com ou sem pensão. (A 27807)

Transforma as Mulheres Fracas Em Fortes e Sadias

Muitas mulheres soffrem por longos annos e olham com inveja para as suas irmãs fortes, robustas, "vendendo saude" e pensam, com pezar, em qual seria a razão porque ellas não se acham tambem fortes e sadias. As condicções anemicas, nervosas e de exhaustão, são devidas á falta de phosphatos no organismo. O

Phosphato Acido de HORSFORD

fornece o necessario phosphato em fórma tal que o sangue d'elle rapidamente se apropia e com toda a segurança augmenta a força e o vigor compre-o hoje mesmo, tome-o e observe como os vossos passos voltam a ser elasticos como no tempo de infancia e o matiz de saude vem colorir-vos a face d'antes macerada. Compre 1 vidro hoje mesmo em sua pharmacia.

O HORSFORD vem em dois tamanhos. V. S. pode usar o vidro menor ou maior. O vidro menor custa menos. (12178)

Blenorrhagia

e suas complicações (cystite, prostatite, impotencia e rheumatismo) Cura radical — DR. JORGE A. FRANCO. Assistente do Instituto Oswaldo Cruz. — 15, Largo da Carioca, das 9 ás 11 e das 3 ás 7, todos os dias. Telephone, Central 3128. (6766)

As pessoas idosas ou não

que têm a bexiga preguiçosa e cuja urina se decompõe facilmente devido á retenção, encontram, na UROFORMINA DE GIFFONI, um verdadeiro especifico, porque ella não só facilita e augmenta a DIURESE, como desinfecta a BEXIGA e a URINA, evitando a fermentação desta e a infecção do organismo pelos productos dessa decomposição. Numerosos attestados dos mais notaveis clinicos provam a sua efficacia. Encontra-se nas bôas drogarias e pharmacias da Capital e dos Estados, e no deposito: DROGARIA GIFFONI — Rua Primeiro de Março n. 17. — RIO DE JANEIRO. (6752)

Ner-Vita dá Força e Vigor

N. 102 (6728)

MOLESTIAS DOS RINS E DO CORAÇÃO

Use o TONICARDIUM, tonico dos rins e do coração; limpa a bexiga, desinflamma os rins, contra as nephrites, areias, colicas renaes, augmenta as urinas. Tira as inchações dos pés e rosto, hydropsias, com cansaço, falta de ar, palpitações, dôres sobre o coração, remedio approvado pela Saude Publica. Na Casa Huber, rua Sete de Setembro n. 65; Drogaria Rodrigues, rua Gonçalves Dias n. 41; Drogarias Pacheco, rua dos Andradas n. 43 e Drogaria Baptista. Ap. pelo D. N. S. P., em 17-4-18. Lic. n. 171. (A 17164)

FARINHA PERY

ALIMENTO IDEAL DOS CONVALESCENTES E DEBILITADOS

EXCELLENTE PARA DOCES E BOLOS

A DELICIA DAS CREANÇAS

Depositario: *PLINIO CAVALCANTI & CIA*
RUA DA ALFANDEGA, 147 — RIO
TEL. N. 3394. (6757)

Pintura de cabellos

Madame Ribeiro, tinge cabellos com um preparado vegetal inoffensivo, de sua propriedade. Trabalha tambem com Henné. Rua S. José n. 59. — Telephone Central n. 1289. (6803)

CASA

Compra-se uma casa em Copacabana até 50:000$000. Telephonar para Norte 1812. (A 27740)

OFFICINA MECANICA

Precisa-se de um torneiro que possa dar boas referencias. Caixa Postal n. 449. (A 28170)

CABELLOS DO ROSTO

Preparado exclusivamente vegetal; não estraga o rosto; não contém acido de especie alguma. Mme. OLINDA. Telephone 2.009 Beira Mar. (A 27727)

LOJA DE FERRAGENS

Vende-se em Nictheroy, uma bem afreguezada, em optimas condições e em ponto central. O predio comprehende, loja e sobrado com entrada independente, tendo contrato a vencer em 30 de junho de 1932. Informações e mais detalhes na drogaria Barcellos, das 8 ás 11 horas. — Rua Visconde do Rio Branco n. 413. (A 28153)

Bechstein 1|4 de cauda

Vende-se em perfeito estado. — Rua do Resende n. 196.

Armazem em ponto de varejo

Precisa-se de um para negocio de varejo e atacado, situado de preferencia numa das ruas, Sete de Setembro, Uruguayana ou Carioca. Informações á rua General Camara numero 211, loja. (A 27721)

SALA

Aluga-se, mobilada, em casa de familia, passadio de primeira ordem, perto dos banhos de mar. Buarque Macedo, 32 — Flamengo. — Telephone B. M. 680. (A 28074)

FRACOS E CONVALESCENTES!

Da influenza e suas complicações, anemicos, lymphaticos, devem usar o STENOLINO para tonificar o organismo e readquirir as forças perdidas, no desanimo, inapetencia, debilidade geral, magreza. Nas drogarias: Casa Huber, rua Sete de Setembro n. 61; Campos Heitor, rua Uruguayana n. 35; e Silva Gomes & Comp., rua Primeiro de Março n. 149; Drogaria Pacheco; Ribeiro Menezes & Comp., rua Uruguayana n. 91. Ap. pelo D. N. S. P. em 27|5|16; licença n. 1035. (A 17164)

ODEON

Corinne Griffith

é — neste romance lindo da First National

a esposa que não teme enfrentar os barbaros para salvar o seu esposo!

A SONHADORA

COM PERCY MARMONT E MALCOLM MACGREGOR

E' um Programma SERRADOR

E continua o exito do CHARLESTON

e os bailados do HAWAI dançados pelas

GIRLS AMERICANAS

Segunda-feira | Segunda-feira

LEWIS STONE e BARBARA BEDFORD EM

AMOR BEDUINO

— um novo romance de amor de um sheik..

First National Pictures | Programma SERRADOR

COMPANHIA BRASIL CINEMATOGRAPHICA

BREVE IRENE BREVE

GLORIA

RUDOLPH VALENTINO

é o poderoso iman que attrahe tambem as multidões

O GLORIA — tem batido todos os records de bilheteria com o seu film

O FILHO DO SHEIK

da UNITED ARTISTS

ao lado da linda WILMA BANKY

No programma: BABY PEGGY no encantador film da UNIVERSAL

O Chapéosinho Vermelho

A SEGUIR — um film dirigido por CHARLES CHAPLIN para o UNITED ARTISTS

Casamento ou luxo?

Capitolio Imperio

Paramount Pictures

| HOJE |

HORARIO:
Jornal: 2 - 3,40 - 5,20 - 7 - 8,40 e 10,20.
Drama: 2,10 - 3,50 - 5,30 7,10 - 8,50 e 10,30.
Comedia: 3,20 - 5 - 6,40 8,20 e 10 horas.

O MONSTRO

Uma producção da «Metro», distribuida pela Paramount. — Empolgante drama de mysterio, com

LON CHANEY

o Magico das Grandes Sensações

Metro Goldwyn

LON CHANEY é o «Dr. Ziska», um medico demente, que concebeu descobrir o segredo da vida, que o seu bisturi arrancará ao corpo de uma mulher viva e sã. O theatro das suas allucinações nevroticas é um sanatorio que elle governa com os seus sequazes, e ahi se desenvolve a acção entre apparições espectraes, visões sinistras lances arrepiantes de lagrimas e sangue, supplicios dantescos, — numa sequencia de aventuras que põem os cabellos em pé, mas que se entremeiam de scenas de um humorismo irresistivel. Lon Chaney é o grande animador do argumento e offerece, no protagonista, mais uma daquellas suas creações que nunca mais se esquecem!

Fox News n. 42

revista cinegraphica dos acontecimentos mundiaes,

e

Allusões e Illusões

2 actos comicos movimentados a cargo dos artistas da Paramount.

| HOJE |

HORARIO:
Jornal: 2 - 3,40 - 5,20 - 7 - 8,40 e 10 horas.
Drama: 2,10 - 3,50 - 5,30 7,10 - 8,50 e 10,30.
Comedia: 3,20 - 5 - 6,40 8,20 e 10 horas.

ADOLPHE MENJOU

o comico super-elegante, em

Desfructando a alta sociedade

a Paramount Picture

ADOLPH ZUKOR JESSE L. LASKY PRESENT

Vinde ver Menjou subir:
— da barbearia á alta roda!
— de Figaro a Marquez!
— da Obscuridade á Evidencia

Duello a Aduellas

Successo FOX — 2 actos comicos

Mundo em Foco n. 113

Cine-graphia dos grandes successos da vida universal

NO CAPITOLIO — SEGUNDA-FEIRA

O GUARANY

de José de Alencar

Interprete principal: *Matipú* - authentico indio Guarany

NO IMPERIO — SEGUNDA-FEIRA

Não Renegues teu Sangue!

Super-producção da Universal. Protagonista:

RUDOLPH SCHILDKRAUT

CINE THEATRO AMERICANO

Rua Copacabana 743. Tel. Ip. 622

HOJE:
A fascinante MAE MURRAY e FRANCIS BUSHMAN em
AMOR, VICIO E VIRTUDE
7 actos commoventes da Metro
E mais a formosa MARIE PREVOST, MONTE BLUE, HUNTLEY GORDON e JOHN PATRICK em
OS MARIDOS DAS OUTRAS
7 actos da Warner Bros
E ainda a desopilante comedia em 2 actos
A ENTALADELLA DA NOIVA
Amanhã: Douglas Mac Lean em FECHADO A SETE CHAVES

Haddock Lobo

RUA HADDOCK LOBO N. 20
TELEPHONE: VILLA 480

HOJE HOJE

O admiravel Douglas Fairbanks EM
O Ladrão de Bagdad
Um sonho das mil e uma noites.
A graça e a seducção das lendas orientaes.
Um film que merece ser visto!
12 partes grandiosas da "Unites-Artists"

BRASIL

Rua Haddock Lobo 437 — Tel. Villa 2012

HOJE:
A formosa IRENE RICH EM CLIVE BROOK, LOUISE FAZENDA, PAULINE GARON e RAYMOND MC KEE em
QUEM AMA PERDOA.
7 actos da Warner Bros
E mais o extraordinario Stuart Holmes e a querida Clara Bow em
A' SOMBRA DA LEI
6 actos vibrantes
E ainda Jimmy Aubrey em PARLEZ-VOUS DYNAMITE, uma pandega comedia
Amanhã: Harold Lloyd em SOGRA PHANTASMA

TIJUCA

Rua Conde de Bomfim n. 344 Tel. V. 3655

HOJE:
Richard Barthelmess, Gladys Hulette e Ernest Torrence, numa obra prima
DAVID, O CAÇULA
Bellissimo film da First National
ALMAS EM DELIRIO
Sentimental drama com Edith Roberts, Elliot Dexter e Cullen Landis
Amanhã: Louise Fazenda e Jaqueline Logan em VIUVAS ALEGRISSIMAS.

Siegfried

| HOJE |

O peito nu, os musculos retezados, rindo do perigo — Siegfried investe contra o dragão e enterra-lhe a espada em pleno coração. Pertence agora a Siegfried o annel magico e o elmo que torna invisiveis as pessoas.

O sangue do monstro, jorrando sobre o herôe, tornou-o invulneravel.

A Siegfried não basta a victoria: o coração do herôe pede amor!

Ha no mundo uma mulher tão linda de que lhe falam até os passaros na floresta.

E Siegfried parte a conquistar essa mulher sublime!

O coração que não tremeu na frente de um dragão horrendo, fraquejará deante dos olhos meigos de uma mulher formosa?

SIEGFRIED — a grandiosa opera de R. Wagner transplantada para a téla num film formidavel.

SIEGRIED — a audacia e o heroismo personificados!

SIEGFRIED — um film monumental de grandiosidade nunca vista!

Um prodigio cinematographico da U F A adquirido pelo Programma MATARAZZO.

Interprete principal

PAUL RICHTTER

o rival de JOHN BARRYMORE

-: Orchestra Especial :-

HORARIO: 1 hora — 2,40 — 4,20 — 6 — 7,40 — 9,15 (ultima sessão).

PARISIENSE

Programma Matarazzo

(10568)

CINE THEATRO CENTRAL

Empreza Pinfildi

| HOJE | Avenida RioBranco 168. Tel. C. 4218 — Varieté familiar — Grandes attracções mundiaes Equestre, gymnastica, acrobacia, musical, canto, baile, comico 4 Grandiosas Sessões chics familiares com film e palco ás 3 hs. 5 1|2, 8 1|2 e 10 Soberbo Programma | HOJE |

NA TELA — Colossal successo

James Kirkwood e Hope Hampton em

A Ilha dos Namorados

Um sumptuoso film do Programma Excelsior

LUXO. ARTE. BELLEZA

Extra a bella comedia
A Diligencia 2 actos hilariantes com CLYDE COOK

NO PALCO 3 - Estréas - 3 NO PALCO

Estréa NASKA - musical comico. Numero proprio para a creançada

Estréa
Luiza D'Altaville
Stella del belcanto
Les Loup's, os reis do violão guitarristas haiwaianos
Olga e Remo equilibristas excentricos
HALIFAX e seus cães amestrados. Uma comedia canina
Ferreira da Silva
Rapoll, Les Plaston
La Soberana
Lola Ramos - D'alba
Torregrosa
Rosita Ross

Succeesso
Troupe Plus Ultra
(10 artistas)
com novo repertorio e scenarios bellissimos
Exito de gargalhadas com
Pálitos
O rei dos comicos modernos
Exito de novos numeros

2ª Feira **Amor de Pirata** com **Carmel Myers** e **Kathrine Mc Muirre**
Harold Lloyd em **A Casa dos Phantasmas**